İspanyada Irun önünde harb hafifledi, başka taraflarda şiddetlendi

AKŞAM

Gelecek pazar günü Moda koyunda büyük deniz yarışları yapılacaktır

Sene 18 — No. 6417 — Fiatı her yerde 5 kuruş | CUMARTESİ — 29 AĞUSTOS 1936 | Telefon: 24240 (İdare) - 24249 (Tahrir) - 24248 (Matbaa) - 20113 (Klişe)

İngiltere kralı sekizinci Edvard cuma günü İstanbula geliyor

Hususî surette seyahat eden muhterem misafirimiz Dolmabahçe sarayında Atatürkle görüşecek, İstanbulda üç gün kalarak müzeleri, âbideleri temaşaya şayan yerleri gezecektir

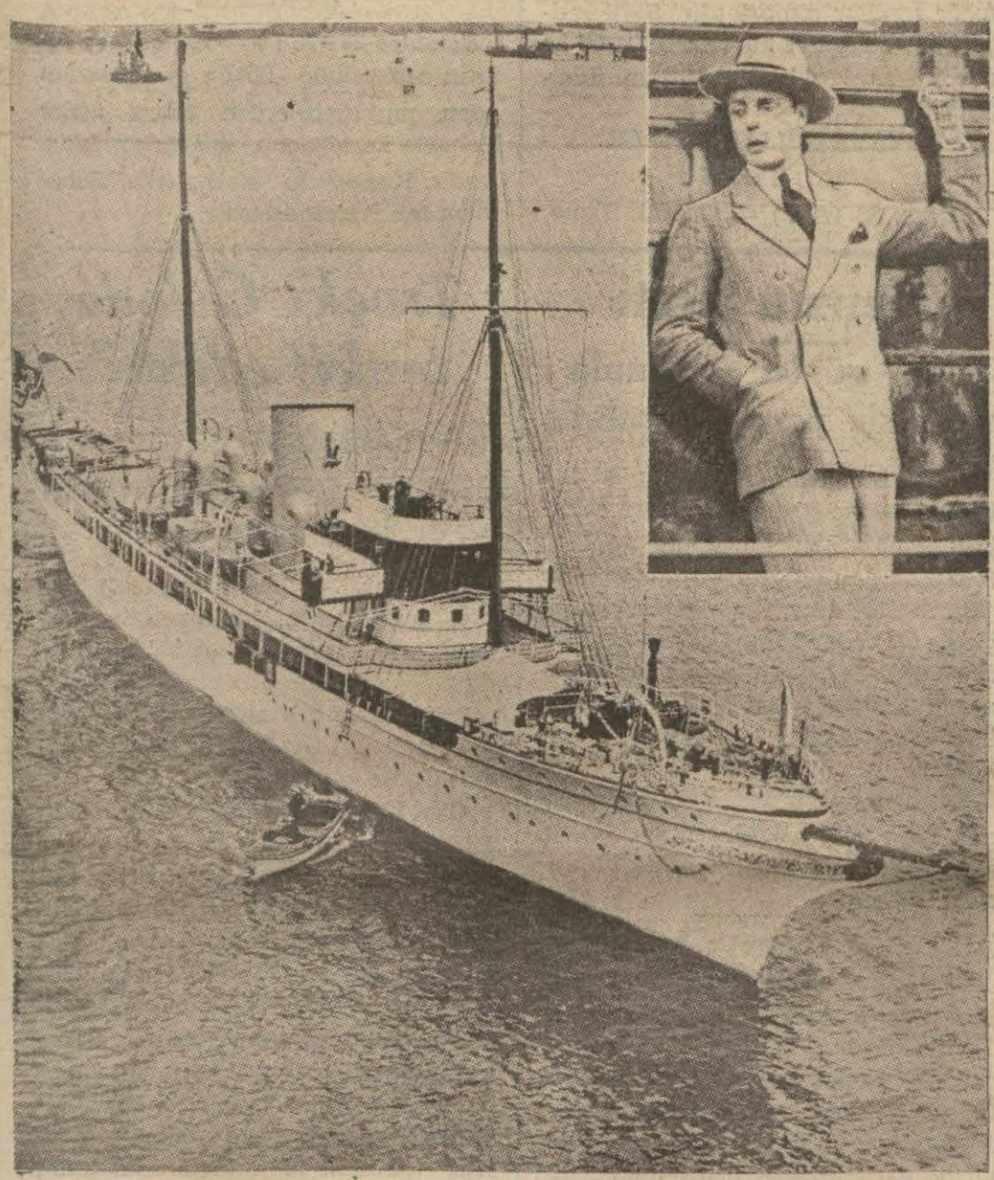

İngiltere kralının seyahat esnasında çekilen bir resmi ve bindiği Nahlim yatı

Akdenizde dük de Lankaster namile hususî surette seyahat etmekte olan İngiltere kralı sekizinci edvardın cuma günü İstanbula geleceği haber alınmıştır. Kral sekizinci Edvard şimdiki halde Adalar denizinde bazı adaları ziyaret etmektedir. Bindiği Nahlin yatı perşembe günü Çanakkaleye vasıl olacaktır. Yata iki torpito refakat etmektedir.

Muhterem misafirimiz Çanakkalede karaya çıkarak Seddülbahir ve Kilyayi ziyaret edecektir. Bu münasebetle lâzım gelen otomobiller İstanbuldan gönderilecektir.

Kral, hususî surette seyahat ettiğinden Çanakkalede merasim yapılmıyacaktır. İki torpitomuz Nahlin yatını karşılıyacak ve ordu müfettişi general Fahreddin kendisini istikbal edecektir. Şu sırada Adalar denizinde bulunan donanmamızın Boğaz haricinde Nahlin yatını karşılaması muhtemeldir.

Kral umumî harbde ölen İngiliz askerlerinin mezarlarını ziyaret ettikten sonra akşam üzeri yatına binerek İstanbula hareket edecektir. Yat cuma sabahı İstanbula vasıl olacak ve Dolmabahçe önünde demirliyecektir. Kral motörle Dolmabahçe rıhtımına çıkacaktır. Atatürk kendisini rıhtımda karşılıyacak ve iki devlet reisi Dolmabahçe sarayında görüşeceklerdir..

(Devamı 7 nci sahifede)

Moda büyük deniz yarışları

Şehrimize gelecek İngiltere kralının bu yarışlarda bulunması muhtemeldir

İki hafta evvel, Moda deniz klübü tarafından tertip edilen deniz yarışlarının kazandığı büyük muvaffakıyet üzerine bu yarışların 6 eylûl pazar günü gene Moda koyunda tekrar edilmesi kararlaştırılmıştır.

İstanbul kürek birincilikleri yarışları da o güne tesadüf ettirilecektir. Yapılacak yarışlar arasında alamanalar, kanca, tahlisiye, motör, yelkenli yarışları vardır.

Yarışların fevkalâde mükemmel olması için lâzım gelen bütün hazırlıklar yapılmış ve tertibat alınmıştır.

İngiliz kralı sekizinci Edvardın, o gün İstanbulda bulunursa kayık yarışlarını seyretmesi ihtimali vardır.

Muhterem misafir yarışları görmek arzusunu gösterdikleri takdirde Nahlin yatile Moda açıklarına gelerek oradan bunları seyredecekleri tahmin olunuyor.

Milletler cemiyeti konsey ve asamble toplantısına gidecek heyetimiz

Milletler cemiyeti konsey ve asamblesinin 18 eylûlde yapacağı toplantıda heyeti murahhasamız Hariciye vekili Tevfik Rüştü Arasın reisliği altında Dahiliye vekili Şükrü Kaya, riyaseti cumhur kâtibi Hasan Riza, Milletler cemiyetindeki daimî delegemezi Necmeddin Sadaktan mürekkep olacaktır.

İrana bir heyet gidiyor

İran ile aramızda muallâkta kalan meseleleri görüşmek üzere Tahrana bir heyet gidecektir. Heyette Bolu saylavı Cemal Hüsnü, Hariciye umumî müdür lerinden Kemal Köprülü bulunmaktadır. Heyet ayın yirmisinde hareket edecektir.

Rusyaya gidecek sporcular kimler?

Yaşarla Mersinli Âhmed ağlebi ihtimal seyahate iştirak edemiyecekler

Eylül ayı zarfında Sovyet Rusyayı ziyaret edecek olan spor kafilemizin kaç sporcudan mürekkeb olacağı tesbit edilmiştir. Rusyaya gidecek spor kafilemiz arasına bisikletcilerimiz de ilâve edilmiştir.

HANGİ FUTBOLCÜLER GİDİYORLAR?

Futbolcü kafilemizin 22 futbolcüden mürekkeb olacağını yazmıştık. Gidecek futbolcüler şunlardır:

(Devamı 2 inci sahifede)

Askerî terfi listesi

Terfi eden kumandanların isimleri beşinci sahifemizdedir.

Dil kurultayında dün de üç tez okundu

Bugün ecnebi dil âlimleri tezlerini okumağa başlıyacaklardır

Yukarıda Atatürk celse arasında başvekille görüşüyor, aşağıda solda Agop Dilaçan, sağda doktor Ali Agakay tezlerini izah ediyorlar

Dil Kurultayının dünkü celsesi saat tam 14 de kalabalık bir dinleyici kütlesi huzurunda açıldı. Atatürk saat 14 de salona girdiler. Kurultaya Asbaşkan Nuri Conker başkanlık ediyordu. Sekreter Zerin Dilmen geçen zabtı okudu. Bundan sonra başkan:

— Şimdi bay Agop Dilaçan tezini okuyacak.. dedi.

B. Agop Dilaçan «Güneş-Dil teorisinin antropolojisi» adındaki tezini anlattı. B. Dilaçan Güneş-Dil teorisinden bahsederken demiştir ki:

«— Bu teori, Türk dilinin etimoloji, morfoloji ve fonetiğini yaparken hem dil menşei, hem de dil aileleri arasındaki rabıta meselesini Türk dili anahtariyle açmış ve ayni zamanda Türk dilini analaştırmış, umumileştirmiş oluyor. Glottogam ve dil aileleri münasebetleri meselesine kök, ek ve kelime bakımından Türk etimoloji, morfoloji ve fonetik Güneş-Dil prensiplerini tatbik edersek şimdiye kadar çözülmiyen bu muamma katî olarak halledilmiş oluyor. Bunun üzerine (Türk dili ana dildir) neticesine a pasteriari olarak varıyoruz.»

Agop Dilaçan «ana dil» meselesinden bahsederken demiştir ki:

(Devamı 4 üncü sahifede)

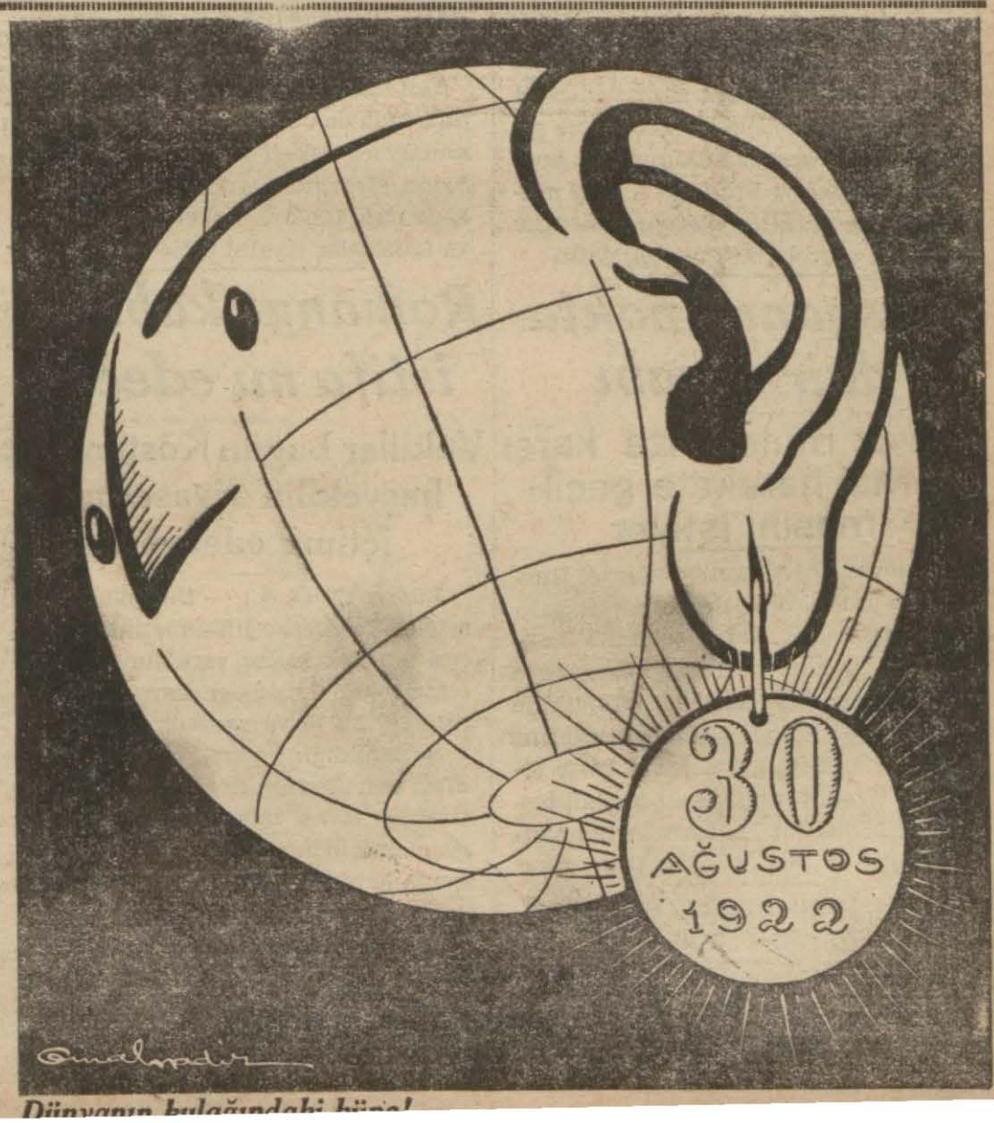

Dünyanın bulağındaki hüne!

Bütün Avrupada büyük askerî hazırlık var

Almanyanın sulh zamanında ordusu iki milyonu buluyor. Fransanın da yeni tedbirler alması isteniyor

Almanyanın askerlik hizmetini bir seneden iki seneye çıkarması Fransada derin bir heyecan ve endişe uyandırdı. Fransız gazeteleri, Almanyanın bu tedbir sayesinde sulh zamanında 1,765,000 askeri silâh altında bulunduracağını, yani askerî kuvvetinin iki misli artmış olacağını iddia ediyorlar.

Paris Soir gazetesi, Almanyanın iki senelik askerlik hizmetini kabul etmeden evvel silâh altında ne kadar asker bulundurduğu ve iki senelik askerlik hizmetini kabul ettikten sonra elinde ne kadar asker bulunduracağı hakkında şu iki istatistiği neşrediyor:

İKİ SENELİK ASKERLİK HİZMETİNDEN EVVEL ALMAN ORDUSU

300,000	Rayhşver
598,000	1914 senesi kara efradı
898,000 yekûn	

YARI ASKERÎ TEŞKİLÂT MEVCUDU

200,000	S. S. kıtaları
100,000	S. A. kıtaları
100,000	motörlü kuvvet
400,000 yekûn	

ASKERE HAZIRLIK DEVRESİ MEVCUDU

275,000	mecburi iş karargâhları

(Devamı 7 nci sahifede)

Son dakika

M. Musolini, M. Hitler ile eylülde görüşecek

İtalya, Almanya, Avusturya, Macaristan, Lehistan ve Bulgaristandan mürekkep bir blok kuruluyor

Paris 29 (Akşam) — Alman - İtalyan münasebatı günden güne daha sıkı bir şekil alıyor. İtalyan başvekili M. Musolininin, eylülün ortalarına doğru, M. Hitlere, kendisine Venedikte yapmış olduğu ziyareti iade etmesi takarrür etmiştir.

M. Musolini bu seyahati tayyare ile yapacak ve iki devlet şefinin mülâkatı, M. Hitlerin kâşanesinde yapılacaktır. M. Hitlerin şimdi ikamet ettiği şato etrafında M. Musoliniyi getirecek olan tayyarenin yere inmesi için bir tayyare meydanı hazırlanmasına başlanmıştır.

M. Hitler ile M. Musolini arasında vuku bulacak bu mülâkata fevkalâde bir ehemmiyet atfedilmektedir. İki devlet adamı, müşterek siyasî hattı hareketlerini, Merkezî Avrupa, İspanya işlerini görüşeceklerdir. M. Musolini, bu ziyaretinden bilistifade Habeş seferi esnasında Almanyanın İtalyaya gösterdiği yardımdan dolayı, M. Hitlere şifahen teşekkür dedecektir.

Bu mülâkat neticesinde Almanya, İtalya, Lehistan, Macaristan, Avusturya ve belki de Bulgaristanı ihtiva edecek bir blok teşkil edilecektir.

Asilerin iki büyük taarruzu suya düştü

Paris 29 (Akşam) — İspanyadan gelen son haberler, dahilî harbin katî bir safhaya girdiği merkezindedir. İhtilâlcilerin İrun ve Sensebastiyen şehirlerine karşı yaptıkları müteaddid taarruzlar, kendilerine büyük zayiat verdirilerek püskürtülmüştür. Şimdi bu cephelerde şiddetli bir topçu düellosu cereyan ediyor.

Hükûmet, neşrettiği bir tebliğde gerek Madridde ve gerek işgali altında bulunan diğer bütün mıntakalarda vaziyetin normal olduğunu beyan ediyor. Malaga şehrine âsilerin yaptığı hücumlardan da henüz bir netice alınmamıştır. Malaga valisi, şehir halkından 2,000 gönüllü istemiş bu talebe 20,000 gönüllü müracaat etmiştir. Âsiler, Malaga cephesine mütemadiyen imdad kuvvetleri gönderiyorlar. Oviedo şehrinde mahsur âsilerin vaziyeti çok fenadır.

Guadarama ve Aragon cephelerinde vaziyette tebeddül yoktur. Âsilere gelince neşrettikleri tebliğlerde tâli derecede bazı muvaffakıyetler kazandıklarını ve hava kuvvetlerinin bütün cephelerde büyük bir faaliyet gösterdiğini beyan ediyorlar.

İNGİLTERE TAVASSUT TEKLİF ETMEDİ

Londra 29 (Akşam) İngilterenin hükûmet ve âsi kuvvetler arasında tavassut teklifinde bulunduğu haberi tekzib ediliyor.

M. Şaht Paristen memnun döndü

Fransız - Alman müzakereleri yakında başlıyacak

Berlin 29 (Akşam) — İktisat nazırı M. Şaht, tayyare ile Paristen buraya dönmüştür. M. Şaht, Paris seyahatinden çok memnun olduğunu, Almanyanın beynelmilel vaziyetini Fransız zimamdarlarına anlattığını beyan etmiştir.

Berliner Tageblat, Alman iktisat nazırının uzun beyanatını neşrediyor. M. Şaht, bu beyanatında Parise bir istikraz akti maksadile gittiği rivayetlerini tekzib etmiş, uzun bir zaman için ne beynlmilel ve ne de hususî bir istikraz akdine imkân bulunmadığını söylemiş, önümüzdeki aylar zarfında iki memleketin ticarî münasebetlerini inkişaf ettirmek için müzakerelere girişileceğini, Fransız hükûmetinin beynelmilel sulha ve Fransız - Alman mukarenetine taraftar olduğu kanaatile Paristen ayrıldığını ilâve etmiştir.

Rusyanın pakta dair cevabı

Rusya, mutearrıza karşı derhal harekete geçilmesini istiyor

Cenevre 29 (Akşam) — Sovyet Rusya hükûmeti, Milletler cemiyeti paktında yapılacak ıslahat ve tadilât hakkındaki noktai nazarını Cenevreye bildirmiştir. Sovyet Rusya projesinde mütearrıza, Milletler cemiyeti azasının derhal harekete geçmelerini taleb etmekte ve sulhun ayrılmaz bir kül teşkil ettiği noktai nazarında ısrar etmektedir.

İngiliz kralı bugün Atinadan hareket ediyor

Atina 30 (Akşam) — İngiliz kralı dün Atina civarında tenezzühlerde bulunmuş, Yunan veliahdile beraber Falerdeki İngiliz harp gemilerini teftiş etmiştir.

Bugün Atinadan hareket edecektir.

Leh başkumandanı Parise gidiyor

Bu ziyarette Alman teslihatına karşı alınacak tedbirler görüşülecek

Paris 29 (Akşam) — Leh baş kumandanı mareşal Lidj - Smigly yanında birçok erkânıharp zabitleri bulunduğu halde Varşovadan Parise hareket etmiştir. Leh baş kumandanı gerek Belfor'da gerek Pariste askerî merasimle istikbal edilecektir. Leh mareşalinin bu ziyareti esnasında Almanyanın son askerî tedbirlerinden mütevellit vaziyet ve buna karşı alınacak mukabil tedbirler görüşülecektir. Fransız cumhur reisi M. Lebrun, hariciye ve harbiye nazırları mareşalin şerefine ziyafetler vereceklerdir.

Leh mareşali Fransız askerî manevralarında da bulunacaktır. Bu program mucibince askerî hava manevraları, Şalon civarında yapılacak, müstahkem mıntakalar, askerî müesseseler ve fabrikalar ziyaret edilecektir.

Romanya kabinesi istifa mı edecek

Vekiller bugün Köstencede başvekilin riyasetinde içtima edecekler

Bükreş 28 (A.A.) — Bu sabahki gazeteler Tataresko hükûmetinin neticesi istifaya kadar varabilmesi muhtemel ciddî güçlükler karşısında bulunduğunu bildirmektedir.

Söylenildiğine göre, sağ cenah radikal partilerinin tezahürleri neticesindeki siyasî mücadelelerin önüne geçmek için alınacak tedbirler hakkında kabine azasının fikirleri arasında mahsus farklar vardır.

Dün Sinayada kral tarafından kabul olunan başbakan M. Tataresko, yanında harbiye bakanı bulunduğu halde liberal parti başkanı M. Bratianunun halen bulunduğu Köstenceye hareket etmiştir. Bakanlar, yarın toplanarak karar verecekler.

Bu Sabahki Telgraflar

İrunda muharebe hafifledi

Guadarama cebhesinde yüksek dağlarda şiddetli muharebeler başladı

Paris 28 (Akşam) — İrun etrafında muharebe devam ediyor. İhtilâlciler şimdiye kadar hiç bir muvaffakıyet elde edememişlerdir. Bilâkis hükûmet kuvvetleri bir taarruz yaparak bir mikdar yer kazanmışlardır. Akşama doğru harb hafiflemiştir. İhtilâlciler şimdilik taarruzu durdurmuşlardır.

Muhtelif mahallerde bir çok muharebeler olmuştur. Sevil radyosuna göre ihtilâlciler, hükûmetin elinde bulunan Toledodaki yegâne silâh ve mühimmat fabrikasını bombardıman ile tahrib etmişlerdir. Guadaramadada hükûmetin üç tayyaresi düşürülmüştür.

Madrid radyosu ise bir çok noktalarda âsilerin püskürtüldüğünü bildiriyor.

Paris 28 — Guadarama dağlarında yüksek noktalarda şiddetli muharebeler olmuştur. İhtilâlciler bazı muvaffakıyetler kazandıklarını bildiriyorlar. İki taraf da oldukça mühim zayiata uğramıştır.

Bazı noktalarda henüz kısmen karla örtülü yerlerde muharebe edilmiştir. Hükûmet kuvvetleri bu tepelerde yerleşerek siperler kazmışlardır. Âsiler geceleyin hücum etmişler ve 300 metre kadar yaklaşmışlardır. Fakat şiddetli bir muharebeden sonra çekilmeğe mecbur olmuşlardır. Sevil radyosu ise hükûmet kuvvetlerinin 60 kadar ölü bırakarak çekildiklerini bildiriyor.

HAVAYA MİLLİYETÇİLER HÂKİM

Lizbon 28 (A.A.) — Gneral İlano, İspanyanın üçte birinin hâlâ Madrid hükûmeti elinde bulunduğunu bildirmiş ve ilâveten demiştir ki:

«Hükûmet elindeki Barajas ve Cuatro Vientos tayyare karargâhları dün muvaffakıyetle bombardıman edilmiştir. Madrid tayyareleri hiç bir mukabelede bulunmamışlardır. Havalara milliyetçilerin hâkim bulunduğu tespit olunabilir.»

ÂSİLER BEHOVİA KASABASINA İLERLİYOR

Hendaye 28 (A.A.) — Sendabastien-İrun cephesinde bütün gün devam eden muharebelerden sonra âsiler Behovia kasabasına doğru ilerlemişlerdir. Kasabanın sivil ahalisi Behoviayı tahliye etmişlerdir.

M. Mussolininin bir nutku

"Çok doğurmıyan milletler imparatorluklarını müdafaa edemezler„ diyor

...Roma 28 — M. Mussolini dün bir kaç gündenberi büyük askerî manevraların cereyan ettiği mıntakaları gözden geçirmiş, Potenzada, hükûmet konağı balkonundan toplanmış olan bir çok halka hitaben bir nutuk söylemiştir. İtalyan başvekili Lugani eyaletinin çok çocuk doğuran halkını tebrik ettikten sonra, çocuk beşikleri boş olan milletlerin büyük bir imparatorluk fethedemiyeceklerini, böyle büyük bir imparatorluğa malik olsalar bile, bir gün bunu güçlükle müdafaa ve muhafaza edebileceklerini söylemiş ve demiştir ki:

«— Velud milletlerin imparatorluğa hakları vardır. Zira kendi ırklarını yer yüzüne dağıtmak gurur ve iradesine malik bulunuyorlar. Bunlar, kelimenin mutlak manasile kuvvetli milletlerdir.

Bu nutkumun İtalyanın bazı mıntakalarında düşünme mevzuu olmasını temennî ederim.

Bir imparatorluğun fethi, cenubî İtalyanın siyasî, iktisadî ve harsî inkişafı olması lâzım gelen şeyi geciktirmek değil, hızlandırmalıdır.»

İtalyan hükûmeti reisi nutkunun sonunda Lugani topraklarında her yerde ve herkese karşı İtalyayı ve imparatorluğu müdafaa için her fedakârlığa hazır lejyonerler bulunacağı kanaatini izhar etmiştir.

Adis Ababa önündeki müsademe

Habeşler 200 ölü bırakmışlar, İtalyanlardan 15 ölü 30 yaralı var

Roma 28 — Stefani ajansı şu tebliği neşrediyor: 26 ağustos günü öğleden sonra tayyare karargâhının cenubunda Adisababa şehrine yaklaşmağa teşebbüs etmiş olan 300 kişilik bir Habeş çetesi, o taraflarda istikşafta bulunan ana vatan ve yerli İtalyan askerleri tarafından hücuma uğramıştır.

Haydudlar dağıtılmışlar ve müsademe mahallinde 200 maktul bırakmışlardır. İtalyanların zayiatı 15 yerli ölü askerden ve 30 yaralıdan ibarettir. Münakalât hiç bir sekteye uğramamıştır.

Ras Ailunun kumandasında bulunan yerli Habeş çetesi kendiliğinden Adis-Ababa şehrinin müdafaasına iştirak eylemiştir.

Topçu kuvvetleri Adis-Ababa civarında bir nümayiş hareketi yapmışlardır. Tamamile motörleştirilmiş olan Ras Ailu seferden dönüşünde kral naibi mareşal Graziyani tarafından teftis edilmiştir.

Benzin fiati

Son günler zarfında sebepsiz yere yükselmiş

4 litrelik benzin tenekelerinin 125 kuruşa kadar çıkarılması taksi şoförlerinin şikâyetlerini mucib olmaktadır. Alâkalılardan biri, bir kısım kumpanyaların dört sene içinde benzin fiatine yüzde 30 kadar zam ettiklerini, gümrük resmi değiştirilmediğine göre bunun ihtikârdan ileri geldiği muhakkak olduğunu bir muharririmize söylemiştir.

Belediyenin bu meseleyi tetkik ederek şikâyetlerin haklı olduğu neticesine varırsa şiddetli takibatta bulunması lâzımdır.

Atatürkün kıymetli hediyeleri

Atatürk tarafından Montreux konferans reisi M. Bruce ile ikinci reisi Yunan baş murahhası M. Politise gayet zarif bir çerçeve içinde imzalı birer fotoğrafileri, konferans umumî kâtibi M. Agnidise de imzalarını taşıyan bir altın sigara tabakası hediye edilmiştir.

Auukatlar kanunu

Ankara 28 — Adliye vekâleti, avukatlar kanununu mütalealarını bildirmek için vekâletlere göndermiştir.

Eski paralar

Ankara 28 — Eski gümüş, nikel ve bronz paraların mal sandıklarında tutulmıyarak darphaneye gönderilmesi maliye vekâletince defterdarlıklara bildirilmiştir.

Sigorta dolandırıcılığı

Üç suçlunun tahliye isteği reddedildi

Sirgota dolanrıcılığile alâkadar olmaktan maznunen tevkif edilen Dimitri, karısı İzmaro ve İplikçiyan adlarında üç suçlu tevkif kararına itiraz ederek serbes bırakıamaları için istida vermişlerdi.

Üçüncü ceza mahkemesi bu müracaat etrafındaki tedkikatını bitirmiş ve suçluların isteklerinin reddine karar vermiştir.

Güreşçilerimize ziyafet

Berlindeki olimpiyadlardan zaferle dönen güreşçilerimiz şerefine dün akşam saylav lokantacı bay Cemal tarafından bir ziyafet verilmiştir.

Marşandiz treni yoladan çıktı bir vagon devrildi

Evvelki gece Kumkapı istasyonu civarında bir tren kazası olmuş, Sirkeciden giden 66 numaralı marşandiz katarı yoldan çıkmıştır. Şark demiryolları kumpanyası nezdindeki hükûmet baş müfettişi B. Salâhaddinin tahkikatına göre yalnız bir vagon devrilmiş ve kısmen parçalanmıştır. Nüfusça zayiat olmamıştır. Kazaya manevra hatasının sebep olduğu tesbit edilmiştir.

Troçki Osloda tevkif edildi?

Eski harbiye komiseri taahhüt beyannamesini imzalamıyor

Londra 28 — Troçki Norveçte ikamet için Norveç hükûmeti tarafından ileri sürülen şartları kabul etmediğinden karısile birlikte tevkif edilmiştir. Hudud haricine çıkarılması muhtemeldir. Kâtibi şimdiden hududdan dışarı atılmıştır.

Oslo 29 (A.A.) — Norveç ajansının bildirdiğine görc, Troçkinin Norveçte ikameti için riayet göstermesi elzem olan şartları ihlâl etmediği hakkındaki iddiası Norveç makamatınca kâfi görülmemiş ve kendisine imza edilmek üzere yeni bir beyanname tevdiine hükûmetçe karar verilmiştir. Troçki, bu beyannameyi imzalamamıştır.

Troçki yanında polisler olduğu halde şahit sıfatile istima olunmuş ve Rus mahafili ile fikirleri hakkında muhaberede bulunduğunu teyid etmekle beraber suikast teşkilâtına asla iştirak etmediğini söylemiştir.

Filistinde on iki çeteci öldürüldü

Kudüs 28 (A.A.) — Çetelere karşı yapılan bir hareket esnasında 12 çeteci öldürülmüştür. Her tarafa içinde bomba bulunan paketler gönderilmektedir. Bütün sokaklar yahudi nümayişçileri ile doludur.

İşte, Irak hariciye bakanının da iştirak etiği Arap komitesinin toplantısı böyle bir hava içinde bugün başlamıştır.

Rusyaya gidecek sporcular

(Baş tarafı 1 inci sahifede)

Kaleci Cihad, Necdet, müdafi Hüsnü, Lütfi, Faruk, muavin Fikret, Mehmed Reşad, İsmail Hakkı, Beşiktaşlı Faruk, Rasim, Nazmi, muhacim Niyazi, Fuad, Said, Gündüz, Şeref, Eşref, Muhteşem, Haşim, Ali ve Bahadır...

Müdafi Yaşarın sakatlığı zail olursa kafileye katılması muhtemeldir.

GÜREŞ, ESKRİM VE BİSİKLET KAFİLELERİ

Sovyet Rusyaya gidecek güreş kafilemiz 12 güreşcile 2 idareciden mürekkeb olacaktır. Kafilede Çoban Mehmedle son olimpiyad müsabakalarında çok yorulmuş olan dünya şampiyonu Yaşar ile Mersinli Ahmedin bulunmaması kuvvetle muhtemeldir. Bisiklet kafilesi Talât, Orhan, Kâzım, Eyüp ile bir idareciden eskrim ekipi de 6 eskrimci ile 2 idareciden mürekkeb olacaktır.

İktisat vekili İzmire gidiyor

İktisat vekili B. Celâl Bayar, beynelmilel sergiyi açmak için pazartesi günü vapurla İzmire gidecektir.

AKŞAMDAN AKŞAMA:

Adliye ıslahatına başlarken

— 1 —

Adliye vekâleti muhakemelerin süratle görülmesini temin için bazı tedbirler düşündü. Muhakemeye davet edilen tarafların koridorlarda uzun müddet beklememeleri için tam vaktinde çağırılmalarına dikkat edilmesini bildirdi. Bunun üzerine, Cumhuriyet arkadaşımız bazı hukuk adamlarının mütalâsına müracaat ederek adliye makanizmesinin daha çabuk işlemesi hakkında düşündüklerini anlamak istedi.

Adliyemizin daha ziyade tekemmülü için gayret sarfetmek lâzım geldiğini hep biliyoruz. Mesele eksiklerimizi saymakta değildir. «İcrası kabil olan» pratik çareleri ortaya çıkarmak lâzım gelir. Mahkemeler çoğaltılmalı, yahut istinaf mahkemeleri tesis edilmeli kabilinden tavsiyelerden hiç bir fayda göremeyiz. Çünkü mahkemeyi çoğaltmak demek hâkim adedini çoğaltmak demektir. Bugünkü kadroları dolduracak kadar hukuk mezunu hâkim bulamazken açılacak mahkemelere hâkim nereden tedarik edilir?

Diğre taraftan, bütçe mülâhazalarını da gözden kaçırmamak iktiza eder. Her tarafa şimendifer yapılsın, yahut her tarafa asfalt şoseler uzatılsın, tayyare postaları ihdas edilsin, limanlar ve rıhtımlar tesis olunsun gibi tavsiyelerin memleket imarı meselesinde nasıl hiç bir kıymeti yok ise adliye ıslahatı mevzuu bahsolurken bu gibi hülyaların ve temennilerin de yeri olmamak iktiza eder.

Düşünülecek nokta şudur: Bugünkü vaziyette, elimizdeki unsurlarla ve icrası kabil olan fedakârlıkları göze almak suretile yeni bir tekemmül ve terakkî adımı nasıl atılabilir?.

Bu noktada büyük şehirlerdeki baroların esaslı bir hakkı kelâmi olmak icap eder. Adliye işlerile uzaktan yahut tesadüfen temas etmiş zatlarla ömrünü buna hasretmiş, tecrübeli, vukufunu mütehassısların görüşleri ve bilgileri arasında, tabiî, dağlar kadar fark vardır. İşte biz barolarımızı adliye işlerinde böyle derin, esaslı bir bilgi ve tecrübenin merkezi addediyoruz. Avukatlarımız adliye mekanizmesinin işlemesinde ne mahzur gördüklerini her günkü tecrübelerile pek güzel anlamışlardır. Büyük, yüksek, nazarî ıslahat ve tekemmülâttan vazgeçtik. Ufak tefek, izalesi pek kolay bir takım zorluklar, engeller, her gün işleri teşevüşe ve teehhüre uğratan sebepler ortadan kaldırılmalıdır. Bunların neler olduğunu da dediğimiz gibi her gün bu zorluklarla çarpışanlar kestirebilirler. Barolarımıza düşen vazife bu noktaları tesbit ederek ortaya koymak ve adliye vekâletine bildirmektir. İşe evvelâ salâhiyet sahibi zatlarla istişareden başlamak ve hedefleri güzelce tayin etmek lâzım gelir.

Akşamcı

Fabrikaların muamele ve istihlâk vergileri hakkında tetkikat

Fabrikaların muamele ve istihlâk vergilerinin gümrüklerde ne suretle alınacağını tesbit için alâkalıların mümessillerinden mürekkeb olarak kurulan komisyonlar pazartesi günü Ticaret odasında toplanarak işe başlıyacaklardır.

Komisyonlara küçük sanayicilerin mümessileri de alınmıştır.

ŞEHİR HABERLERİ

Bozuk yollar

Belediye bazı yolları acele tamir ediyor

Belediye Ayaspaşa ile Dolmabahçe arasındaki yolu acele tamire başlamıştır. Bu yolun şimdiye kadar yapılan kısmında bir çok noksanlar görülmüştür. Yolun süratle ikmali için inşaata geceli, gündüzlü devam edilecektir. İnşaat belediyenin daimi amelesile yapılmaktadır. İcabederse hariçten de amele tedarik edilecektir.

Bundan başka belediye şehrin umumî caddelerindeki bozukluların da süratle tamiri için icabeden hazırlıkları yapmıştır. Hemen tamirata başlanacaktır.

Lise ve orta mekteplere meccanî talebe için müsabaka

Bu sene liselerle orta mekteplere meccanî leyli olarak alınacak talebenin müsabaka imtihanlarına girebilmeleri maksadile tayin edilen müracaat müddeti orta mektepler için bugün, liseler için de 4 eylûlde bitecektir. Orta mekteplere meccanî olmak üzere kaydedilmek isteyenler 70 kişidir.

Limon fiatı düşüyor

Yerli limon tacirlerile ecnebi limon satıcıları arasındaki şiddetli rekabet tesirile dün perakende fiatler 4 kuruşa kadar düşmüştür.

Yeni bir suiistimal mi?

Zingal şirketinin eski muhasebecisi tekrar tevkif edildi

Zingal şirketi muhasebecisi Cevdet geçenlerde şirkete aid paraları kasadan alıp kendi hesabına bankaya yatırmak suretile ihtilâstan maznunen tevkif edilmiş ve sonra müracaatı üzerine kefaletle serbes bırakılmıştı.

Şirket hesapları üzerinde tedkikat ve tahkikat genişletilince Cevdetin yeni bir suiistimali daha meydana çıkmıştır. Bu suiistimal daha mühim görülmektedir. Bu vaziyet karşısında Cevdet tekrar yakalanarak adliyeye verilmiş ve dün 6 ıncı sorgu hâkimi tarafından gene tevkif edilip tevkifhaneye gönderilmiştir.

İlk metekpler muallim kadrosu tamamlandı

Maarif müdürlüğü ilk mekteplere aid muallimler kadrosunu tamamlamıştır. Bu sene ilk mekteplere bazı şubeler ilâve etmek zarurî görüldüğünden taşradan İstanbul mekteplerine yeniden elli muallim nakledilecektir. Bu muallimler yakında şehrimize gelecekler ve mektepler açıldığı zaman vazifeye başlıyacaklardır.

Doktor Muzaffer şevki

Bugün, Sovyet Rusyaya, memleketimiz münevver ve güzidelerinden müteşekkil bir heyet hareket ediyor. Bu heyet arasında memleketimizin değerli dahiliye mütehassıslarından doktor Muzaffer Şevki de vardır.

Muzaffer Şevki bir ay kadar sürecek olan bu seyahatte dost memleketin büyük hastane ve tıb enstitülerinde ilmî tetkikatta bulunacaktır.

Fabrikalar

Yüksekliklerini Belediye fen heyeti tayin edecek

Şehrimizde yapılacak fabrikaların yüksekliği, inşa tarzı hakkında şimdiye kadar bir kayıd yoktu. Belediye, fabrikaların yüksekliklerinin fen heyeti tarafından tayin edilmesini kararlaştırmıştır.

Fabrikaların bacaları hakkında da bazı ahkâm konmuştur. Bu hükümlere göre fabrikaların bacaları mutlaka kâgir olacaktır. Madenî baca katî surette yasak edilmiştir. Yalniz bacanın duman çıkacak kısmı madenî olabilecektir.

Şehir plânı yapıldıktan sonra şehrin istenilen noktasında fabrika yapılamıyacaktır.

Iki Italyan mektebi gelirlerinin azlığından kapandı

Dört senedenberi tatbik edilen Türk tabiiyetindeki çocukların ilk tahsillerini Türk mekteplerinde yapması hakkındaki talimatname tesirile bir kısım ecnebi mekteplerinin talebeleri çok azalmıştır. Bu sebeple bazı ecnebi mektepleri faaliyetlerini tatil etmişlerdi. Büyükdere ve Yeşilköy İtalyan ilk mektepleri de talebelerinin masraflarını koruyamaması yüzünden kapanmıştır. Bunların kapatıldığı maarif idaresine resmen bildirilmiştir.

Bir çuval eşya

İkisi de "ben çalmadım, haberim yok„ diyor

Bir dükkândan tütün ve sigara çalmaktan suçlu Antranik ve Mihran adlarında iki kişinin muhakemelerine dün üçüncü ceza mahkemesinde bakılmıştır. Tahkikata nazaran hırsızlık vakasının esası çok gariptir.

Antranik bir gece Galatada bir tütüncü dükkânının kepenklerini kırarak içeriye girmiş ve bir çuval dolusu tütün, sigara çikolata ve saire almıştır. Antranik sırtında çuvalla dükkândan çıkınca yakalanmaktan korkmuş ve çuvalı götürüp Köprünün Kadıköy iskelesinde bir emanetci dükkânına emanet olarak bırakmıştır.

Bundan sonra Antranik evine gitmiş ve ayni evde kiraci olarak oturan Mihrana başvurmuş;

« — Benim Köprüde emanetcide bir çuval sigara ve sairem var. Onları oradan al, sat parasını bana getir. Ben de sana para veririm..

Demiştir. Mihran evvelâ emanetciye gidip çuvalı almış fakat bunları satamıyacağını anlıyarak satmaktan vazgeçmiş ve polise gidip hadiseyi anlatmıştır. O sırada polis de hırsızlık etrafında tahkikata başlamış olduğundan derhal Mihranı da Antraniği de yakalamıştır.

Antranik polise verdiği ifadede hırsızlıktan katiyen haberi olmadığını, bunları Mihranın çaldığını söylemiştir. Dün mahkemede şahidler dinlenmiş, ve gelmiyen şahitler çağırılmak üzere muhakeme başka güne bırakılmıştır.

Üniversite ikmal imtihanları

Üniversite ikmal imtihanları 1 eylûlde yapılacaktır. İkmal imtihanları bittikten sonra fakültelerin her sömestrine bu sene kayıdlı bulunan talebe miktarı tamamile tesbit edilecektir.

Imrahor ve çağlıyan

Bu iki köşkün tamiri kabil olmadığı anlaşıldı

Kâğıthanede İmrahor ve Çağlıyan köşklerinin belediyece tamiri için tetkikat yapıldığını yazmıştık. Bu iki binanın ahşap olması ve çok harap bir halde bulunması itibarile tarihî kıymetine halel gelmeden tamiri kabil olamıyacağı anlaşılmıştır.

Belediye bu iki binanın muhafazasile tarihî bir devrin canlandırılması behemehal zarurî görüldüğü takdirde zaten uzun bir müddet daha muhafazası kabil olmıyan bu eski binaların yıktırılması ile yerine betondan maketlerinin yaptırılmasını daha muvafık görüyor. Belediye bu hususta müzenin fikrini soracaktır.

Ispanyada kalan malların paraları

Yumurta ihracat tacirleri Türkofise baş vurarak İspanyaya ihtilâlden evvel gönderdikleri malların paralarını hâlâ alamadıklarını bildirmişler ve bu yüzden müşkül vaziyete düştüklerinden paralarının çabuk ödenmesi için teşebbüslerde bulunmuşlardır. Tacirlerin dilekleri hakkında süratle bir rapor hazırlanarak vekâlete gönderilmiştir.

Suçlu odacı

1100 lirayı çaldığı iddiasını reddediyor

Süngercilik şirketi kasasına anahtar uydurarak 1100 lira çalmaktan suçlu odacı Abdürrahmanın muhakemesine dün ikinci ceza mahkemesinde başlanmıştır. Suçlu Abdürrahman evvelce şirkette amelelik yaparken şirketin odacısı çıkmış ve Abdürrahmanı odacı yapmışlardır. Abdürrahman odacı sıfatile şirkette kalınca memurlar çekildikten sonra kasaya bir anahtar uydurup içindeki 1100 lirayi alıp kaçmakla maznundur.

Ertesi gün şirket veznedarı kasanın boşaltılmış olduğunu görünce polise malûmat verilmiş ve Abdürrahmanın aranmasına başlanmıştır. Nihayet Abdürrahmanın Adapazarına kaçtığı anlaşılarak orada yakalanıp İstanbula getirilmiş ve tevkif edilmiştir.

Dünkü muhakemede suçlu Abdürrahman bu suçu tamamile inkâr ederek:

«— Ben şirkette odacılık yapıyordum. Bankadan şirkete aid 1100 lira aldım ve şirkete getirip veznedara teslim ettim. Sonra bu para kaybolmuş. Hırsızlığı benim üzerime atıyorlar. Halbuki paraları ben almadım. Her halde veznedar almıştır.

Demiş ve serbest bırakılmasını istemiştir.

Mahkeme suçlunun serbest bırakılması hakkındaki isteğinin reddine karar vererek şahid çağrılması için mahkemeyi başka güne bırakmıştır.

Çorlu orta mektebi müdürlüğü

İstanbul maarif müdürü muavinlerinden B. Adil Çorlu orta mektebi müdürlüğüne tayin edilmiştir.

SOHBET:

Symbolisma

Geçenlerde Fransızlar, «symbolisme» in ellinci yılını nutuklar, sergiler, müsamerelerle kutluladılar; bunun akisleri bizim gazete ve mecmualarımızda da görüldü. O cereyanın ne olduğunu tayin etmemiz, yani kendimiz iyice kavrayıp karilerimize anlatmamız, öyle sanırım ki imkânsızdır. Çünkü «symbolisme», muayyen iddiaları, tekniği olan bir sanat cereyanından ziyade bir ruh haletidir; birçok memleketlerde, meselâ bizde o haleti meydana getirecek sebebler yoktur.

O cereyana mensub sayılan muharrirlerin arasındaki müşterek vasıf anver ile Léautaud'nun antologiasına bakın, aralarındaki müşterek vasfı göremezsiniz. Kimi gayet açık, kimi gayet karanlık yazar; biri halk şarkıları söylerken öteki «bir başka lisan tekellüm eyler»; sırf kendinden bahsedenler olduğu gibi şimal efsanelerini anlatanlar da vardır. Bir kısmı, bütün kaideleri ile eski nazma sadık kalmış, bazıları serbest nazmı icad etmiştir. Aralarında husumet, münaferet dahi vardır. O karışık symbolisma âlemi, içine giren için anlaşılmaz bir âlemdir. Ona dışarıdan bakmak lâzımdır. 1880 senelerinde Fransada Académie'nin takdir ettiği, halkın rağbet gösterdiği, mektep kitaplarına nümune diye alınan edebiyat düşünülünce «symbolist» şair ve muharrirlerin arasındaki müşterek vasıf anlaşılır. Onların hepsi de resmî edebiyata karşı çıkmışlardır. Evet, biribirlerine benzemezler, biribirlerine hücum ettikleri olur; fakat asıl yerdikleri, asıl benzemek istemedikleri şey, o resmî edebiyattır. Nietzsche: «Asıl düşman, hiristiyanlıktır» dediği gibi Symbolist de: «Asıl düşman, Académie'dir» diyebilir. Zaten o cereyanın baş münekkidi Remy de Gourmont buna yakın bir şey söylemiştir: «Bugün symbolisma dışında, dikkate değer hiç bir şey yoktur.» (Hatırımda kaldığına göre zikrediyorum). Symbolisma denen ruh haletinin tezahürü için, son derece bayağılaşmış, kalıp hâline gelmiş bir edebiyatın şeref mevkiine yükselmesi şarttır; çünkü symbolisma ona karşı bir aksülâmeldir. Verlaine'in bazı şairlere «Poètes maudits — lânetlenmiş (yani cemiyet tarafından kıymeti bilinmemiş, hakarete, lâkaydiye uğramış) şairler dediği malûmdur; her symbolist muharrir, bu manada «maudit» olduğu iddiasındadır. (Bazı symbolist şairleri sevip onların tesirinde kaldığı için kendini de o cereyandan sayan Ahmed Haşim, şiirlerinin anlaşılmasına içinden üzülürdü). Bizde hiç bir zaman mücadele edilecek derecede kuvvetli mevki edinmiş, resmileşmiş bir edebiyat olmamıştır ki o ruh haleti tezahür etsin.

Symbolist şairler, köhnemiş, ölmüş kalıplara, mânalarını kaybetmiş sözlere bağlı resmî edebiyattan tiksinip canlı şekiller, taze sözler arıyan insanlardır. Gourmont'un demin zikrettiğimiz sözü hemen hemen doğrudur; o devirde symbolisma dışında iyi muharrir, iyi şair yok gibidir. Bu, symbolistlerin hepsinin de iyi olduğunu söylemek değildir; fakat iyiler, asırlardan kalma mirası zenginleştirmek demek olan hakikî ananeyi devam ettirenler onlardır. İçlerinde Verlaine, Rimbaud, Mallarmé'den başka ölmez eser vermiş adam pek gösterilemez;

Nurullah Ataç

(Devamı 7 nci sahifede)

Bay Amcaya göre...

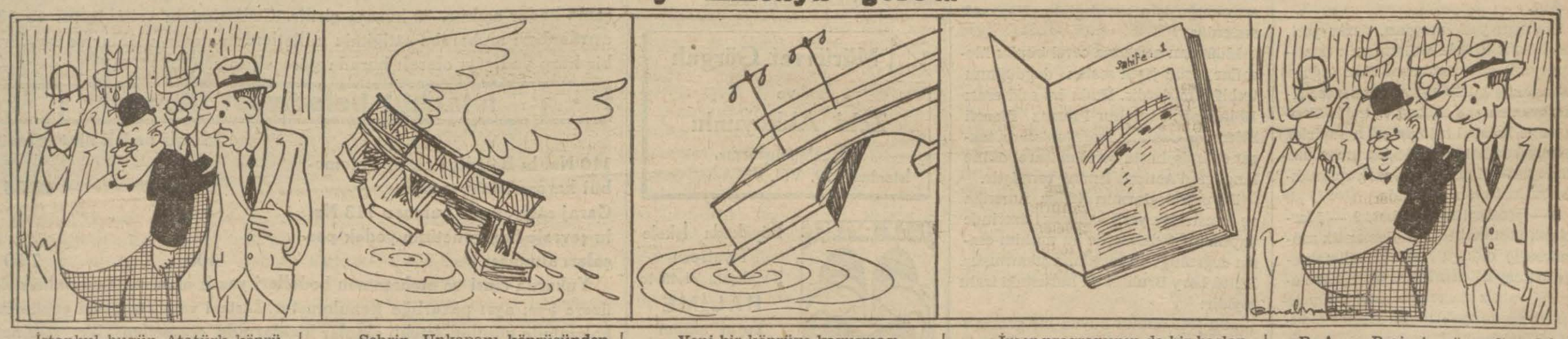

— İstanbul bugün Atatürk köprüsünün temelini atmakla bir imar merhalesi aşıyor bay Amca...

... Şehrin, Unkapanı köprüsünden kurtulup...

... Yeni bir köprüye kavuşması...

... İmar programının da bir başlangıcı olsa gerek!.. Köprünün nasıl olacağını biliyor musun?..

B. A. — Projeyi görmedim, fakat çabuk, güzel, sağlam olacağı köprüye verilen isimden anlaşılıyor.

Dil kurultayı

(Baş tarafı 1 inci sahifede)

«— Yaradılış, veraset, iklim ve muhit sayesinde yüksek kültür çevreleri zayıf ve iptidaî kültür dillerine hâkim oldu. Ve bu sonradakilerden de ancak, vidimanter bir eser kaldı. Onun için ana dil demek, hâkim dil demektir. Bugünkü dillerde görünen benzeyişler hâkim dilin unsur ve tesiridir. Farklar ise mahallî, iptidaî dil varlıklarının yanık kalıntılarıdır. Mesele bir tek ana dil değil, hâkim ırk, kültür ve dil menşeini ve ona beşik olan araziyi aramak meselesi tetkik edilmiş jeofizik, filmatoloji, etneloji, paleontoloji gibi muhtelif sahalardan aldığım delillerle ırk, kültür ve dil bakımından hâkim ırkı teşkil edenlerin ana yurdu Ortaasya olan Brakisefal Alplılar, ana Türk olduğu ispat edilmiştir.

Âlimlerin Sümer ve Mohenjodero ırk ve dillerini bağlamak istedikleri Ortaasya ve Turanın Türk dilini de muhtelif lengüistler sümerce ve Ural-Altay grupundan maada şu diller de kısım çıkmıştır: Âri, Dâvid, Grek, Hint-Avrupa, Kluda, Alman, İskit, Ermeni, Elam, Eti, Etrüsk, Basık, Bantu, Mısır, Amerika, yani bütün dünya dilleri... Güneş-Dil teorisi dünya kültüründe Türk dili hâkimyeti prensibi üzerine kurulmuştur.

DOKTOR ALİ AGAKAYIN TEZİ

Bundan sonra doktor M. Ali Agakay «Güneş-Dil teorisi karşısında Grek dilinin bazı hususiyetleri» adındaki tezini okudu. Dedi ki:

«Otuz asır evvel Ege havzasında konuşulan Grek lehçeleri Türk dili için ihmal edilmiyecek bir araştırma sahası teşkil eder. Hint-Avrupa grupu içinde mazisine en çok nüfuz edilen dil grekçedir. Hint-İran sahasında beş asırdan fazla geriye gidemediği, lâtincenin ancak yirmi iki asırdan berisi lüzumu kadar tanıldığı halde Attik lehçesi, ioniyen diyalekleri milâttan altı asır önceye kadar çıkmaktadır. En eski metinleri olan Nordik ise on yedinci asırdan yukarı çıkmamıştır. Grekçenin bu eksikliği yanında bir hususiyeti de hep ayni yazı ve imlâyı muhafaza etmesidir.

Türkçenin Hint-Avrupa dil ailesi için, ve bu arada grekçe ile olan menşei münasebeti artık müsbet hakikatler arasında geçmiş bulunuyor. Takım takım türkçe temlerin, hattâ epice de gramatikal şekillerin grekçede bulunması şüphesiz ehemmiyetli bir vakıadır. Grekçe bize birçok mefhumların türkçe ifadesini otuz asırlık bir zamanın ötesinde görmek imkânını veriyor. Bu cihetten dilimizin fizonolojik önemi büyüktür. Grekçenin yazı ve imlâ eskiliği bize türkçe kelimelerin o zamanki fonetizmaları hakkında, nisbi de olsa, bir fikir verecektir. Güneş-Dil teorisinin salim bir disiplin altında aldığı «orijine kadar çıkmak» harekette grekçe eski ve bol metinler işe yarar bir destek hizmetini görebilir.

Birkaç küçük araştırma ile bütün bu cihetler tebarüz ettirilmiştir: Grekçe menşei belli olmıyan pek çok kelime vardır. Türk vokabüleri göz önünde tutulsaydı grekçe bu kadar çok kelimenin menşei meçhul kalmazdı. (Laos) ve (Ohlos) kelimeleri bu kabildendir. Nerden geldiği bilinmiyen bu iki kelime, (insan topluluğunu ifade) etmektedir. Etimolojisi meskût geçilen (ili) kelimesi de (insan topluluğu) gösterir. Bu kelime lehçe hususiyetleri ile tetkik edilerek (egiliğ) olduğu tesbit edilmiştir. (Ageli) kelimesi de Girit lehçesinde (insan topluluğu) manasına gelir. Bugünkü telâffuzumuzla (ili) ile (ageli) kelimeleri Grek lehçelerine tekaddüm eden bir zamanda tek bir kelimeden iabret olduğu anlaşılıyor.

Toplantı yeri, meydan, pazar yeri, çarşı manalarında kullanılarak (maliyet fiyatı) anlamında var filân (ağora) kelimesi de kurultay, toplantı, meclisde söylenen söz manasına gelir. Toplantı ve kalabalık ifade eden (agiris) kelimesi de katılarak bu kelimeler üzerinde umumî bir mukayese yapılmakta, bu kelimeler arasında

1 — Radikal münasebet, 2 — Morfolojik münasebet. 3 — Semantik münasebet)) olduğu tesbit edilmektedir. Güneş-Dil teorisinin buna ilâve edeceği yalnız birinci ve ikinci kelimelerin ilk ve kaynaklarının türkçe olduğu, dilimizde hâlâ yaşıyan asıllarının otuz asırlık bir maziye giderek fonetizmaların tesbit edildiği, Güneş-Dil teorisinin gösterdiği şekillere tevafuk ettiği tesbit edilmiştir.

Birçok misallerle, grekçe kelimelerin başında bir grup unsuru vaziyetinde gördüğümüz (S) konsonunu türkçe ile yapılacak mukayeselerde muadeleti bozacak bir unsur degildir. Bu konsonun türkçede oradan çıkarıldığı halde Grek dilinde inkişafa uğramış orijinal bir ses olması hatıra gelir. Teori bu ihtimali kuvvetlendirmekten geri kalmaz. Misaller üzerinde yapılan analiz ile müsbet neticeler gösterilmiştir. İki dilde karşılaşan kelimelerin gösterdiği fonetik farklar, Güneş-Dil teorisinin mantıkına arzedilince hakikî kıymet ve delâletleri anlaşılır. Ve göründükleri gibi ayırıcı değil, birleştirici birer vasıf oldukları meydana çıkar. Bu araştırmaların neticesi şöyle izah edilmiştir.

1 — En az otuz asır evvel türkçeden grekçeye birçok kelimelerle beraber medenî mefhumların birçoğu da geçmiştir.

2 — Bu mefhumların o zamanki fonetizmalarını tayin etmek grekçenin imlâ kaidelerini ve iki dilde yer alan mütenazır sözlerin sinematik değişmelerini göz önünde tutmak sayesinde mümkün olabilir.

3 — Güneş-Dil teorisinin verdiği örneklere tevakuf ettiği görülür.

BAY HAMİ DANİŞMENDİN TEZİ

Bundan sonra bay Hami Danişmend tezini şöyle anlatmağa başladı:

— Güneş-Dil sisteminde birdenbire göze çarpmayan öyle mühim noktalar vardır ki, bu ilim tarihinde tesbit edilebilecek birçok müeyyidelerle isbat edilebilir. Meselâ insanların sesle konuşmağa başlamadan evvel bir işaret dili kullanmış olduklarına aid esas ile konuşma dilinin ilk devirlerinde fiilin tasrif edilmeden kullanıldığına aid olan esas böyledir.

Bunun için Hami Danişmendin tezi bu iki esasa ayrılmakta ve evvelâ (işaret dili» olan sonra da (tasrifsiz fiil) meselelerini tedkik etmektedir.

İşaret diline aid olan «ilk menşe» şu 3 kısma ayrılmaktadır:

1 — Fikri yalnız manalı jestlerle anlatan.. sözsüz işaret devri.

2 — Çok basit ve iptidaî manalı sözlerle karışık jestlerden mürekkep «sözlü işaret» devri.

3 — Eski manalı jestler, işaretler yerine manalı sesler kaim olmasile ortaya çıkan şimdiki «işaretsiz söz» devri.

Bu 3 devrin birincisinde sözsüz işaret dilini kullanan esaslar vakıa ses çıkarıyorlardı. Fakat bu sesler manasız olduğu için söz değildir. Hayvanî seslerdir.

Milâddan asırlarca evvel büyük filozoflar sözün jestli sesten doğduğunu tesbit etmişlerdir. İlmin bu eski esası 18 inci asrın meşhur Fransız filozofi Etienn de Condillas tarafından da tekrar edilmiş, hattâ bu âlim işaret diline langage d'Actions ismini vermiştir.

Dil psikologlarının Afrika, Amerika ve Avustralya yerli kabileleri üzerinde yaptıkları tedkiklerde bu mühim esasın doğruluğunu meydana çıkarmıştır. Hattâ Levy Brulilin bu husustaki izahı şöyldir:

«Bu jest dilinin büyük bir grameri bile yazılabilir. Bu dilin zenginliği hakkında bir fikir verebilmek için yalnız şunu söyliyeyim ki, biribirinin sesi dilinden hiç bir kelime bile anlamayan iki muhtelif kabileye mensup iki kişi bir araya gelince bir takım el, baş ve ayak harektlerile tam altı saat hiç durmadan biribirlerine türlü türlü hikâyeler anlatmakta, sessiz bir lisanla konuşup süküt içinde gevezelik etmektedirler.

En son tedkiklere göre ses dili bile jest dilinin tabiî bir neticesidir. Çünkü insan jesti yalnız elile değil, ağzile de yapan fakat ağızla jest yapılırken ciğerlerden gelen hava boğazla ağız arasındaki boşluklara girip çıkmakta olduğu için ses denilen hâdise fiziyolojik bir netice olarak hasıl olmaktadır.

Hami Danişmend bundan sonra tezinin ikinci kısmına geçerek tasrifsiz fiil meselesini tedkik etmiş, hülâsa olarak demiştir ki:

Güneş-Dil tahlilleri önümüze menşe devrine aid bir takım tasrifsiz fiiller çıkarmaktadır. Bu fiiller iptidaî birer mastar şeklindedir. Bu mastarların şahsını, zaman, sıga, ve cinsiyet gösteren eklentiler ve hususiyetler yoktur.

Semantik ilminin mucidi sayılan Fransız âlimi Michel Breal bütün dillerde mazi hal, istikbal gibi zaman gösteren mefhumlarla şahsî ve cinsiyet gösteren hususiyetlerin sonradan teşekkül etmiş şeyler olduğunu isbat etmiştir. Daha birçok âlimler de bu fikirdedir. Onun için Güneş-Dil sisteminde görülen bu esaslar ilim tarihinin en kuvvetli müeyyidelerile sabit şeylerdir.»

Bu suretle Türk dili kurumu namına verilen tezlerin okunması bitmiştir. Bugün saat 14 de toplanacak celsede ecnebi dil âlimleri tezlerini okuyacaklardır.

KOMİSYONLARIN TOPLANTISI

Üçüncü dil kurultayının Güneş-Dil teorisi ve dil karşılaştırmaları komisyonu bu sabah toplanmış ve profesör Ahmed Cevad Emrenin dün okuduğu tez etrafında fikirler teati edilmiştir.

Ecnebi profesörler bu mevzu etrafında söz alarak bu teorinin esas itibariyle lehinde beyanı fikretmişlerdir.

İçtimalara bugün de devam edilecektir.

Resim ve heykel sergisi açıldı

Dahiliye vekili bay Şükrü Kaya sergiyi geziyor

Festival programı münasebetile Fındıklıda Güzel sanatlar akademisinde tertib edilen yarım asırlık resim ve heykel sergisi dün dahiliye vekili bay Şukrü Kaya, vali bay Muhiddin Üstündağ ile bir çok zevatın huzurile açılmıştır. Sergide yarım asırdan beri memleketimizde heykeltıraş ve resim sanatlerinde vücuda getirilen eserlerle Türk resim ve heykelinin bu müddet içindeki tekâmülünü gösteren bir çok eserler teşhir edilmiştir.

Çankırı saylavı merhum Rifatın ailesinin teşekkürü

Çankırı saylavı Rifat Ünürün geçende vefatını yazmıştık. Merhumun zevcesi ve çocukları namına damadı binbaşı Mümtaz Gümüşten aldığımız bir mektupta vefatı münasebetile taziyette bulunan zevata gazetemiz vasıtasile teşekkür edilmektedir.

Mürüvvet Gürgâh
ve
Zeki Akkoyunlu
Nişanlanmışlardır.
İstanbul - 29. VIII. 936

Büyükada İskele Tiyatrosu
Bu akşam 21,45 te
HALİME
Yarın akşam Taksimde Bebek sergisi gecesi

Pek yakında
BERLİN OLİMPİYADLARI
SARAY sinemasında
3000 metrelik ve 2 SAATLIK olan bu büyük ve tam film YALNIZ sinemamızda ve bir programda gösterilecektir. Bu muazzam spor ve sinema dünya havadislerini gösteren OLİMPİYAD filminin gösterileceği tarih ayrıca gazetelerle ilân edilecektir.

BALKAN FESTİVALİ BAŞLIYOR
Bu akşam saat 21 de
Taksim Bahçesinde
Fiyatlar: İlk ön sıralar 200, diğer sıralar 100 kuruş.
KONSOMASYON MECBURÎ DEĞİLDİR,
Boğaziçinde bütün iskelelere uğramak üzere gece saat 1 de Köprüden bir vapur kalkacaktır.

BORSA

İstanbul 28 Ağustos 1936

(AKŞAM KAPANIŞ FİATLERİ)

Esham ve Tahvilât

İst. dahilî	96,50	İş B. Hamiline	9,90
Kuponsuz 1933 istikrazı	97,—	» Müessis	85,—
Ünitürk I	23,25,—	T. C. Merkez Bankası	80,—
» II	21,70,—	Anadolu hisse	25,15
» III	21,85,—	Telefon	7,50
Mümessil I	46,35	Terkos	12,50
» II	45,30	Çimento	11,50
» III	—	İttihat değir.	8,35
İş Bankası	9,90	Şark »	0,70

(Para (Çek fiatleri)

Paris	12,03,50	Prağ	19,19,35
Londra	634,75	Berlin	1,97,10
Nev York	79,20,—	Madrit	6,42,60
Milano	10,07,25	Belgrad	34,62,60
Atina	83,82,70	Zloti	4,22,44
Cenevre	2,43,12	Pengo	4,25,44
Brüksel	4,69,84	Bükreş	107,14,75
Amsterdam	1,16,70	Moskova	24,92,70
Sofya	63,81,57		

Nöbetçi eczaneler

Bu akşam nöbetçi eczaneler şunlardır:

Şişli: Pangaltıda Nargileciyan, Taksim: Limonciyan, Beyoğlu: İstiklâl caddesinde Dellâ Suda, Tepebaşında Kinyoli, Galata: Hüseyin Hüsnü, Kasımpaşa: Müeyyed, Hasköy: Aseo, Eminönü: Agop Minasyan, Heybeliada: Tomadis, Büyükada: Merkez, Fatih: İsmail Hakkı, Karagümrük: Ali Kemal Gündoğdu, Bakırköy: İstipan, Sarıyer: Asaf, Tarabya, Yeniköy, Emirgân, Rumelihisarındaki eczaneler, Aksaray, Cerrahpaşada Şeref, Beşiktaş: Vidin, Kadıköy: Söğütlü çeşmede Hulûsi Osman, İskele caddesinde Saadet, Üsküdar: Merkez, Fener: Balatta Hüsameddin, Beyazıd: Asadoryan, Küçükpazar: Necati, Samatya: Yedikulede Tefilos, Alemdar: Çemberlitaşta Sırrı Rasim, Şehremini: Topkapıda Nazım .

Radyo

29 Ağustos cumartesi

18 Dans musikisi (plâk) 19 Haberler, 19,15 Muhtelif plâklar, 19,30 Çocuk saati: Hikâyeler. Mesud Cemil tarafından, 20 Piyano solo: Debusey ve Beethoven (Bay Hagh) tarafından. 20,30 Stüdyo orkestraları. 21,30 Son haberler.

Saat 22 den sonra Anadolu ajansının gazetelere mahsus havadis servisi verilecektir.

30 Ağustos 936 Pazar

İstanbul — 12,30 Muhtelif plâk neşriyatı ve Halk musikisi, 18 Taksim bahçesinden nakil, 19,45 Haberler, 20 Muhtelif sololar (plâk), 20,30 Stüdyo orkestraları, 21,30 Son haberler, saat 22 den sonra Anadolu ajansının gazetelere mahsus havadis servisi verilecektir.

Kara ve deniz müdafaamız kadar, hava müdafaamızı da az zamanda, güven altına almak zaruretini Atatürk bize millî düstur olarak vermiştir.

Türk havasının korunması için İsmet İnönünün milletten istediği fedakârlık, asla ağır değildir. Havamız güven altına girdiği gün, bu memleketi kaplıyacak olan huzur ve sükûnun bu kadar ucuza temin edilebilmesine teşekkür etmeliyiz.

Hava kuvvetlerimizi, kemalist hızı ve hamlesi ile, süngü ve namlu kuvvetimizle ayarlamalıyız.

Türk Hava Kurumu

Gazetemize gönderilecek resmî ilânlar

Gazetemizde neşredilmek üzere resmî daireler tarafından gönderilecek ilânların bundan böyle Yenipostane karşısında Erzurum hanında "Türk Maarif Cemiyeti Resmî ilân işleri bürosu Limited Şirketi,, adresine ve gazetemizin ismi tasrih edilerek gönderilmesi rica olunur.

Telefon: 21101

Galatasaray Lisesi Direktörlüğünden:

Liseyi, Ticaret ve Orta okulu bitirme, bütünleme ve engel sınavlarile eski talimatnameye göre orta mezuniyet sınavlarına 2 Eylül çarşamba günü; diğer sınıfların - ilk kısım sınıfları da dahil olduğu halde - bütünleme ve engel sınavlarına 21 Eylül pazartesi, olgunluk sınavlarına ve eski talimatname hükümlerine göre lise mezuniyet imtihanlarına da 18 Eylül cuma günü başlanacaktır. İlk kısım ihzarî sınıfların sınavları 25 Eylül cuma, Lise ihzarî sınıfların sınavları 26 Eylül cumartesi günü yapılacaktır. Sınav günlerini öğrenmek üzere Okula baş vurmalıdırlar. (748)

Askerî Müze Direktörlüğünden:

Askerî Müze cumartesi öğleden sonra ve pazar günleri sabahtan akşama kadar açıktır. 10 kuruşa girilir. Cedlerimizin silâhlarını ve 13 asırdanberi muharebe ettiğimiz milletlerden alınan silâhlar ve eşyaları bir harp yadigârı olarak burada göreceksiniz. (238) (717)

İstanbul belediyesi ilânları

	Keşif bedeli	ilk teminatı
110 No. lu Belediye cenaze otomobili karoserisinin tamiri	377,50	28,35
Garaj atelyesinde bulunan 113 No. lu şevrole kamyonetinin yedek parçaları alınması	100	7,50

Yukarda cinsi ve muhammen bedelleri yazılı olan malzeme alınmak üzere ayrı ayrı pazarlığa konulmuştur. Listesi ve şartnamesi encümen kaleminde görülür. İstekli olanlar hizalarında gösterilen ilk teminat makbuz veya mektubile beraber 3/9/936 perşembe günü saat 14 de daimî encümende bulunmalıdır. (B.) (800)

DÜŞÜNCELER:

YİNE YENİCE VE ON BİR BUÇUKLUK..

İnhisarlar idaresinin şımarık çocuğu «Yenice» dir. Fakat her şımarık çocuk gibi, tembel, haylaz, kendini beğenmiş, kendini kimseye sevdirememişin biri olacak ki peder ve validesi bu çocuklarını bizlere sevdirmek için ellerinden geleni yapıyorlar. «Bu çocuğumuzu severseniz, size otomobiller, radyolar, likörler vereceğiz!» diyorlar. Duvarlara afişler asmışlar. Hani kabil olsa bütün öteki çocuklarını reddederek, mirastan mahrum bırakarak, yalnız Yenicelerini bağırlarına basacaklar.

Halbuki bu peder ile validenin başka bir çocukları daha var. Bulaşıkları yıkayan, ortalığı süpüren, yemeği pişiren, hattâ dışarda en çok çalışıp eve en çok para getiren, sessiz, üstü başı perişan, bakımsız bir çocuk. Resmî ismi: BİRİNCİ... Biz kendi aramızda ona ON BİR BUÇUHLUK deriz.

Onun hakkında da, ben kendi payıma kaç yazı yazdım. «Eve ekmek getiren asıl bu delikanlıdır. Biraz da babası anası onun üstüne başına baksın!» dedim. Fakat dinleyen kim. Bizim ahbab hâlâ yeni, temiz bir elbise olsun giyemedi..

Ne tuhaf şey şu dünya!.. Tufeyliler baş tacı edilirken, hamaratlar, asıl gelir kaynakları yerden yere çalınıyorlar..

Orhan Selim

DÜNYADA neler oldu neler oluyor?

YEVMİYESİZ İŞÇİ

Malezyada Hindistan cevizi yetişir, Hindistan cevizi çiftliklerinin sahipleri çiftçi masrafından kurtulmak için bir çare bulmuşlar. Maymunların bellerine ip bağlayıp ağaçlara salıveriyorlar, maymunlar, şayanı hayret bir çabuklukla Hindistan cevizlerini yere atıyorlar. Günde bin tane Hindistan cevizi koparan maymunlar varmış..

Malezya köylüleri memnun değil, kendilerine makinenin rekabet ettiği yetişmiyormuş gibi, bir de maymun rekabeti çıktı!..

ETRAFI PENBE GÖRMEK...

Geceleri yol kazalarının önüne geçmek için İngiliz mühendisleri yolları ne renge boyamak lâzımgeldiğini düşündüler. Bunun için de yollardan biri her renge boyandı. Nihayet pembede karar kılındı. Pembe renk iyi aydınlatıyor ve gözleri de yormuyormuş. İngiltere şoseleri pembeye boyanacak ve bu birgün her tarafa sirayet edecek, dünya şoseleri pembe olacak, bizimkiler de...

«Etrafı pembe görmek» yalnız nikbinlere mahsus bir görüş olmıyacak, herkes etrafı pembe görecek...

DOMUZ VE YILAN

Dünyanın en meşhur domuzları nerededir bilir misiniz? Estremadür de Estremadür nerededir bilir misiniz? İspanyada, Portekiz hududunda.

Orada beslenen domuzların etleri çok lezzetli ve misket üzümü gibi güzel kokulu imiş..

Sebebi?..

Bu domuzlar yılanla besleniyorlar, yılan da domuzların etine lezzet ve güzel koku veriyormuş..

KILIBIKLAR KLÜBÜ

Bu da oldu. Halifaks civarında bir «kılıbıklar klübü» tşekkül etti. Fakat klübe yazılmak isteyenlerin sayısı o kadar çok, ki idare heyeti aza kaydında müşkülpesend davranıyor. «Ben karımdan dayak yedim» demek kâfi değil, dayağın vücudde izlerini göstermek şart..

Bu klüp azaları karılarına her beş kat elbise yaptıktan sonra kendilerine karılarının bir kat elbise yapmalarını istiyorlar. Üç şapkaya mukabil kadın kocasına istediği bir hediyeyi veriyor.

NİKBİNLER KLÜBÜ

Bu bir gün nasıl olsa olacaktı. Dünyayı karanlık görenler o kadar çoğaldı, ki bunun bir aksülâmeli bekleniyordu.

Oldu. Budapeştede bir «Nikbinler klübü» teşekkül etti. Bu klübün her azası, ortalığı götü görenlerin kuvvei maneviyelerini yükseltecek, yakında, pek yakında işlerin düzeleceğine dair konferanslar verecekler.

Bugünlük klübün azaları az, az ama yavaş yavaş aratacağı ümid ediliyor.

GADALUP MANASTIRI

İspanyadan gelen haberelere göre Gadalup manastırı civarında harp ediliyormuş...

Gadalup manastırı İspanyanın tarihî bir âbidesidir. Kendi kıymeti çok büyük olduğu gibi, içinde de değer biçilemez bir hazine vardır.

Yeryüzünde mevcut en eski din kitapları, tablolar, dünyada bir eşi bulunmıyan İsanın fildişi heykeli hep o manastırdadır.

Edirne (Akşam) — Dil kurultayının açıldığı gün, Edirnede içten gelen **bir** sevinçle kutlulanmıştır. Her taraf bayraklarla donatılmış, Halkevinde bir toplantı yapılmıştır. Yukarıdaki resimde Atatürk heykeli önünde bir öğretmenin nutku ve belediye önünde bir talebe şiir okurken görünüyor.

KANSIZLIK Nörasteni, zafiyet ve Chlorose
benizsizlik icin yegâne deva kanl ihya eden **SIROP DESCHIENS, PARIS**
En muntahip etibba tarafından tertip edilmiştir.

Saat miktarına göre ücret

Bazı fabrikatörler bu garip usule müracaat ediyorlarmış

İş kanununun bazı malî hükümlerinden kurtulmak için emektar ve çok yevmiyeli işçileri çıkaran müesseseler hakkında şikâyetler çoğalmaktadır. Dün de bir işçi sanayi müfettişliğine müracaat ederek altı senedenberi çalıştığı bir çimento fabrikasından hiç kabahatı olmadığı halde birdenbire çıkarıldığını bildirmiş ve hakkının korunmsını istemiştir.

Sanayi müfettişi B. Daniş ve İktisad vekâleti iş dairesi müdürlerinden B. Halûk bu yoldaki şikâyetlerle alâkadar müesseselerin sahiplerinin ifadelerini almağa başlamışlardır. Tahkikatın ne netice vereceği henüz kestirilemiyor.

Diğer taraftan bazı fabrikatörlerin ücret bakımından yevmiye usulünü bırakarak amele parasını çalıştığı saat miktarına göre tesbit etmeleri nazarı dikkati celbetmiştir. Böyle vaziyetler bilhassa amelesini 8 saatten fazla çalıştıran müesseselerde görülüyor.

10 saat çalışan amelenin yevmiyesi bu sistemle ona ayrılarak her saate isabet eden miktara göre ücreti hesaplanıyor. İş kanunu tatbik edildikten sonra mesai müddeti 8 saate ineceğinden bu tedbirlerle o vakit bu müesseselerde çalışanların yevmiyelerini azaltmak hedef tutuluyor.

Fakat iş kanunu İktisad vekâletine lüzum gördüğü müesseselerde işçilere verilecek asgarî ücret miktarını tayin etmek salâhiyetini verdiğinden fabrikatörlerin saat usulünü tatbik ederek amele ücretlerini azaltmalarına meydan verilmiyeceği temin ediliyor.

İş dairesi reisi B. Enis Behiç Karadeniz sahillerindeki tedkiklerini bitirmiş ve iş kanunu mucibince haziranda yapılcak teşkilât hakkında valilerle görüşerek izahat vermiştir.

B. Enis Behiç yakında şehrimize gelerek fabrikaların amele vaziyetlerini gözden geçirecek ve tedkiklerine devam için Ege mıntakasına gidecektir.

Yugoslav heyeti geldi

Balkan festivaline iştirak etmek üzere 21 kişiden ibaret olan Yugoslav heyeti dün sabah Konvansiyonel trenile şehrimize gelmişlerdir. Yugoslavyalılar, beldiye turizm şubesi memurları tarafından karşılanmışlar ve Galatasaray lisesine misafir edilmişlerdir. Bugün de Rumen ve Bulgar heyetleri geleceklerdir.

Arkadaşını yaraladı

Karagümrükte 12 yaşında Hüseyin adında bir çocuk elindeki kebap şişini arkadaşı Hasanın sol kalçasına saplayarak ağır surette yaralamıştır. Yaralı çocuk hastaneye kaldırılmış, zabıta tahkikata başlamıştır.

Festival şenlikleri

İstanbulun kırk gün kırk gecesi halkımızın pek çok rağbetini kazandı. Hakikaten emsalsiz bir program altında pek nadide eğlenceler tertib olunmuş. Bu arada görünen eski tipler İstanbulluların pek hoşuna gidiyor. Hatırlıyanlar bir kere daha görerek hoşlanıyorlar, bilmiyenler hayretle temaşa ediyorlar, hulâsa eski tipleri görmeği ve bilmeği herkes arzu ediyor. Eski mesireleri eski eğlenceli âlemleri o şeraitle bunlara ilâve etmek kabil olsaydı kırk gün kırk gece hiç kifayet etmiyecekti. Karagöz ve orta oyunlarında zenneye çıkanlardan bazıları penbe maşlahlı hanım kadar kuvvetli tipler göstererek fevkalâde alkışlandılar. Penbe maşlahlı hanımı Sermed Muhtar İstanbulun seyran müdavimi olarak göstermekle kalmamış bütün o eski adamların: Çerkes Hasip paşaların, Peşkircibaşı zadelerin, hafiye zorba Hacı beylerin Topaç mollaların, hattâ Kazaskerlerin kâşanelerinde geçirdiği aşk ve bade doldurulmuş rezaletlerini öylece, o eski tiplerin kadınlı erkekli bütün debdebe ve hulyalarını olduğu gibi hikâyeye muvaffak olmuştur. Bunun için İstanbulun eski ve çok şayanı tetkik safhalarını, hemen otuz otuz beş sene evvelki tiplerini festival eğlencelerine ilâve etmek isterseniz Penbe Maşlahlı Hanımı okumayı unutmayınız.

Askerî terfi listesi yüksek tasdikten çıktı

Terfi eden kumandanlarımızın isimlerini yazıyoruz

Ankara 28 (Telefon) — Askerî terfi listesi yüksek tasdikten çıkmış ve bugün millî müdafaaya gelmiştir. Terfi eden askerî erkânı bildiriyorum.

Kor generallığa terfi edenler: Muzaffer Ergöder, Kerameddin Kocaman, Ali Galib.

Tüm generallığa terfi edenler: Abdi Pandır, Salim Cevad, Yusuf Ziya, Nuri, Cemil Tahir, Muharrem Mazlum, İshak Avni, Mustafa Kemal, Ahmed Ferhad, Tevfik, Ahmed Tevfik, Rasim.

Tuğ generallığa yükselenler: Topçu tuğbayı Münir, Necib Kadri, Refik, Kemal, Nazım, Seyfeddin, Faik, Fevzi, Seyfeddin Baki, İhsan, Talib, Tuğbay Hüseyin.

Tüm amirallığa yükselen: Tuğ amiral Şükrü.

Tuğ amiral olanlar: Sabri Etkin, M. Ali.

Kurmay albay olanlar:

Salih Rumkale, Hamit Üsküdar, İbrahim Girid, Rüştü Babahaydar, Şefik Çakmak, Celâleddin Manastır, Yahya Manastır, Nuri Topane, Vehbi Taşlıca, Adil Davutpaşa, Zeki İstanbul, Riza Eğrikapı, Nureddin Balıkesir, Muzaffereddin Taşkasap, Fevzi Erzincan, İhsan Yenimahalle, Avni İzmit, Şükrü Erzincan.

Kurmay binbaşı olan yüzbaşılar: Ahmed Beşiktaş, Adnan İstanbul, Nizameddin Erzurum, Necati Kasımpaşa, Şükrü Harput, Şerefeddin Üsküp, Kadri Kilitbahir, Necmeddin İstanbul, Fahreddin Kırcaali, Muharrem Yanya, Nazım Isparta, Lutfü Hırkaişerif, Ali Riza Harput, Enver Edirne, Ethem İstanbul, Sadettin Selânik, Necmeddin Üsküdar, Hakkı Manastır, Raif Üsküp, Nazım Erenköy.

Piyade yarbaylığından albaylığa yükselenler: Hakkı Karacaahmed, Ali Riza Bitlis, Mustafa Maçka, Ahmed Hilmi İnebolu, Mehmed Münir Erzincan, Şevki Van, Faik Harput, Emin Kasımpaşa, Sami İstanbul, Salim Sinop, Hilmi Aydın, Derviş Amasya, Fuat Erzurum, İsmail Hakkı Erzurum, Ziya Manastır, Refik Harput, Refik Kütahya, İlhami Cerrahpaşa, Hüsnü Pazarcık, Sezai İzmir, Kâmil Sürmene, Osman Nuri Kırşehir, Hayri Sarıkez, Selim İzmir, Fehmi Davutpaşa, Hamdi Tokat, Tahir İstanbul, Muhsin Tokat, Şevket Manastır, Rasim Sivas, Hilmi Beşiktaş, Abdülkadir Çanakkale, Zeki Çanakkale, Rasim Haydarpaşa, Nuri Maraş, Naci İstanbul, İzzet Güney, Şevket Harput, Cazim Erzurum, Cemal İvraniye, Riza Tophane, Galip Uşak, Abdülâziz İpek, Ali Kanlıca, Hayri İnebolu, Adil Bitlis, Emin Sivas, Salâhaddin Kavak, Cevad Cihangir, Hüseyin Kastamonu, Hüsnü Selânik, Sıtkı Erzincan, Fehmi Kadıköy, Emin Hasköy.

Piyade binbaşılığından yarbaylığa yükselenler: Akif Ohri, Remzi Safranbolu, Münip Kayseri, Kâni Ercis, Şemseddin Kemmi, Halil Kemaliye, Cemal Selânik, Lutfü Kastamonu, Hüsrev Manastır, Hamdi Çarşamba, Remzi Kavak, Selim Elâziz, Ahmed İstanbul, Şükrü Ortaköy, Avni Urfa, İhsan Van, Hamdi Süleymaniye, Nasih Erzurum, Riza Kilis, Cemal Bulgurlu, Hasan Daniş Kastamonu, Haşim Balıkesir, Hüsnü Selânik, İbrahim Sivas, Riza Yanya, Ata Serencebey, Ahmed Kule, Şemsi Samsun, Nuri Erzincan, Zeki Van, Tahsin Hüsamçeşme, Kâzım Erzurum, Memduh Üsküp, Halit Sivas, Ziya Manastır, Memduh Edirne, Hakkı Yaşmaklı, Hilmi Girid, Talât Kadirga, Vasfi Edirne, Zeki Sivas, Abdülkadir Pizren, İhsan Kocamustafapaşa, Hulûsi İstanbul, Halid Selânik, Emin Ankara, Abdullah Boyabad.

Suvari binbaşılıktan yarbaylığa yükselenler: Ömer Ahlat, Muhiddin Harput, Hakkı Katerin, Mahmut Kaynalı.

Süvari yüzbaşılıktan binbaşılığa yükselenler: Ömer Vehbi, Receb Vehbi Manastır, Yusuf Bursa, Ali Mustafapaşa.

Süvari tegmenlikten yüzbaşılığa yükselenler: Salâhaddin İstanbul. Hüseyin Boyabat, Abdülkadir Malatya, Cevad Erzincan, Sait İstanbul, Osman Zeki Van.

Topçu yarbaylığından albaylığa yükselenler: Hilmi Manastır, Sadullah Urfa, Ragıp İstanbul, Bahaddin İstanbul, Hüsnü, Bekir, Tevfik Taşköprü, İhsan Edirne, Ali Riza Van, Şevki Kozan, İsmail Aydın, Müçteba Tophane, Hüsnü Kastamonu, Rifat Samsun, Raif Samatya, Ahmed Erzurum, Amil Kütahya, Abdullah Seyhan, Hüseyin İstanbul, Enver Edirne, Ahmed İvranya.

Topçu binşalığından yarbaylığa yükselenler: Sabri Erzurum, Faik Çanakkale, Abdulkadir Bedri Serfice, Reşad İstanbul, Haydar Samsun, Yusuf Harput, Yusuf Erzurum, Şevket İstanbul, Kâmil Pizren, Yakup Gerede.

Topçu yüzbaşılığından binbaşılığa yükselenler: Hüseyin Fevzi, Nazif Bursa, Müştak İstanbul, Riza İstanbul, Cemal Üsküp, Ali İstanbul, Bahir Adana, Hakkı Üsküp, Remzi Üsküdar, Saik Karagümrük, Arif Saraçhane, Mesud Erzurum, Şükrü Aydın, Remzi Bursa, Fevzi Kuruçeşme, Sadık Ankara, Yaşar İştip, Lütfi Milâs, Mehmed Ali Selânik, Fazıl Bursa, Mesud Beşiktaş, Muharrem Eyüp, Şefik Erzincan, Osman Beşiktaş, Zekeriya Erzincan, Şefik Erzincan, Osman Beşiktaş, İrfan Diyarıbekir, Seydi Dire.

Doktor yarbaylıktan albaylığa yükselenler: Asım Çarşamba, Hasan Tahsin Kılıçali, İsmail Hakkı Sultanahmed, Mehmed Erzincan, Şükrü Ürgüp, Natık Cihangir.

Doktor binbaşılıktan yarbaylığa yükselenler: Bahri Hopa, Hulûsi İstanbul, Necmi Kıbrıs, Necati Üsküdar, Abdullah Serez, Hüsnü Ereğli, Adil Edirne.

Eczacı binşalıktan yarbaylığa yükselenler: Besim Girid, Ekrem Çengelköy, Saffet Yanya.

Kimya yarbaylıktan albaylığa yükselen: Lütfi Kozan.

Baytar yarbaylıktan albaylığa yükselenler: Sadi İsparta, Nazif Taşköprü, İhsan Üsküdar.

Baytar binbaşılıktan yarbaylığa yükselnler: Zühdü Naseliç, Asım Üsküdar, Cemal İstanbul, Enver Lüleburgaz, Sabri Denizli, Ali İstanbul, Mazhar Gelibolu, Lütfi Erzurum, Ziyaeddin Üsküdar, Selman Konya, Veli Tokat, Kâzım İstanbul, Halil Serez, Taceddin Trabzon, Akif İsparta, Sabaheddin İstanbul, Şevket İsparta, Akif İstanbul, Hakkı Selânik, Necati Akşehir, Bekir Uluburlu, Zahit Sivas, Atıf Bursa, Yusuf Yanya.

Levazım yarbaylığından albaylığına yükselenler: Şükrü Erzurum, Mehmed Ali Erzurum, Şefik Üsküdar, Ekrem, Bekir, İhsan İstanbul.

Levazım binbaşılığından yarbaylığa yükselenler: Nureddin Mirahur, İbrahim Beşiktaş, Mümtaz Konya, Mehmed Kılıçali paşa, İbrahim Erzincan, Sabri Balıkesir, Hasan Çanakkale, Süleyman Ayasofya, Salâhaddin Varna,.

İstihkâm binbaşılıktan yarbaylığa yükselenler: Zühtü Kirmasti, Nedim Erzurum.

İstihkâm yüzbaşılıktan binbaşlığa yükselenler: Rifat: Erzincan, Sadık Karahisar, Ruhi Şehremini, İhsan İskeçe, Faik.

Muhabere yarbaylığından albaylığa yükselen: Yahya İstanbul.

Muhabere binbaşılığından yarbaylığa yükselenler: Hayri İstanbul Faik Van.

Harita yarbaylığından albaylığa yükselenler: Muharrem Cevad Manastır, Muhiddin Nişantaşı.

Harita binbaşılığından yarbaylığa yükselenler: Halit İstanbul, Zekeriyya Manastır.

Deniz kurmay yüzbaşılığından binbaşılığa yükselenler: Fuad Karamürsel, Fahri Ayasofya, Tevfik Kocamustafa paşa, Sururi Galata, Refet Bostancı.

Güverte binbaşılığından yarbaylığa yükselenler: Süreyya Galata, Hilmi Kasımpaşa, Arif Kasımpaşa, Fuad Kasımpaşa.

(Mamabdı yarınki nüsh...)

ÇİÇEK . MEYVA . SEBZE . KÜMES

MEYVACILIK:

MEYVALAR FENNÎ BİR ŞEKİLDE, AĞAÇLARDAN NASIL TAPLANIRLAR?

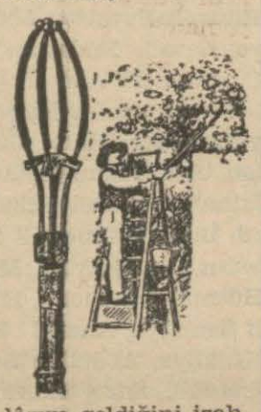

Bundan evvelki yazılarımızdan birinde, meyvaları ağaçlardan toplayacağımız vakit, ağaçları zedelenmiyecek, körpe dalları kırmıyacak, yaprakları dökmiyecek bir şekilde toplanması lâzım geldiğini izah etmiştik.

yaprakları dökmiyecek bir şekilde toplanması lâzım geldiğini izah etmiştik.

Ağaçları zedelemeden meyvaları toplamak için, uzun boylu ağaçlarda hususî merdivenler, el kancaları, kavrama âletleri istimal edilir ve şekilde görüldüğü gibi meyvalar toplanır. Resmimiz, fennî bir şekilde meyvaların nasıl toplandığını göstermektedir.

Merdiven üzerinde el ile yetişilemiyecek derecede uzak olan dalları, ucu kancalı sırıklar marifetile, daha yakına getirip, sabit tutmak ve bu suretle dal üzerindeki meyvaları serbesçe toplamak mümkündür.

Bu suretile itina ile toplanan meyvalar hem uzun müddet muhafaza edilir ve hem de ağaçlar, tomurcuklar, dallar zedelenmiş olmazlar. Umumiyetle, bu şekilde meyvaları el ile koparmak, toplamak kabil ise de, merdiven üzerinde el ile toplanması mümkün olmayan uzakta bulunan meyvaları, meyva toplayıcı denilen ve gene resmimizde görülen, basit bir şekilde bulunan, meyva kavrayıcı âletlerile toplanır. Bu âlet pek basittir. Evvelâ, meyvayı kavrayan, tutan bir kısmı vardır, bu kısım, uzun sırığa raptedilmiş, istenilen şekilde açılır ve kapanabilir ve hareketi de basittir.

Bu şekilde toplanan meyvalar, çok ziyadar olmayan, serin kapalı bir mahalde 3 - 4 gün terk edilerek muhafaza edilir. Bu müddet zarfında, meyvalar bünyelerinden, tebehhür tarikile, bir mikdar suyu kaybederler; meyvaların yeşil kabukları sararır ve meyvanın hamızıyet derecesi de azalmış olur; buna mukabil kokusu, şeker maddesi çoğalmış bulunur. Bu tarzda muhafaza edilen, toplanan meyvalar, çok nefis olurlar ve zedelenmediklerinden de bunları, kışın uzun müddet muhafaza etmek te kabil olur.

Meyvaları bütün kışın bozulmaksızın ne şekilde muhafaza edileceğini diğer bir yazımıza bırakıyoruz.

Salkım güvesi

Bağlarda tahribat yapan bu hastalıkla nasıl mücadele yapılır ?

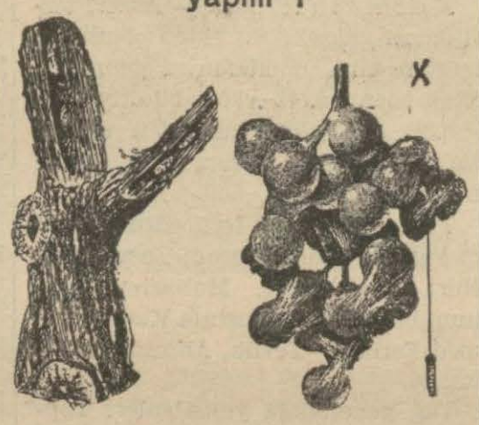

Bağlarda mühim zararlar yapan, üzümleri delik deşik eden, ağızlarından ifraz ettikleri harirî elyaf ile üzümleri birbirlerine bağlıyan, yapıştıran, en nihayet bağ bozumu zamanında son nesil kelebeklerin yumurtalarından meydana gelip krizalid haline geçen ve krizalidlerini asma kütükleri arasına koyan koslilerin umumî vasıflarından, geçen haftaki nüshamızda izahat vermiştik, şimdi de bu zararlı haşareye karşı ne yapmak lâzımgeldiğini, bunlarla ne şekilde mücadele yapılacağını anlatalım:

Bu haşereye karşı iki mevsimde mücadele yapılır.

1 — Sonbahar mücadelesi: Bağ bozumundan sonra geriye kalan yapraklar ve dallar üzerine kuvvetli tütün suyu mahlûlü serpmek, ve yahut 3 kilo arap sabunu, 10 litre suda halledilir, buna 1,5 litre haşere tozu karıştırılır, bu mahlûlden 90 litre suya 2 litre konarak asmalar üzerine serpilir.

2 — Bağ bozumunun hemen akabinde, kütükleri kaynar su ile baştan aşağı yıkamalı. Ancak, bunu bütün mıntaka bağcılarının müştereken yapması lâzımdır.

Kış ve ilkbahar mücadelesi: Kabuk soymak, asmaları badanalamak, kurumuş dalları kesip atmak veya yakmak, bağlar civarındaki ot, saz ve saireyi toplayıp yakmak, herekleri kaldırmak, asmalarla bütün bu aksamı karbonilyum ile dezenfekte etmek lâzımdır.

Şimdi, haşerenin son neslinden türeyen kelebeklerle mücadele yapmak için de geceleri su içersine konmuş kapanlı hususî lâmba veya fenerlerle gelebekleri avlamak ve bunları bu suretle öldürmek. Bu sekilde, diğer bağcıların da mücadeleye iştirak etmesi bu ameliyatı müştereken yapması lâzımdır. Avrupada, kanunen müşterek mücadele usulü vardır, fakat bizde maalesef bu usul tatbik edilemiyor ve bundan dolayı bağlarımızda felâket daima bakîdir. Çünkü, müştereken yapılamıyan bir mücadelenin kıymet ve ehemmiyeti olamaz. Bu haşarenin tasallutuna kâmilen uğramış bağların üzümleri tasir edilerek bundan sirke yapmaktan başka çare yoktur.

Avrupada, bu haşerenin tasallutuna mukavemet eden üzüm cinsleri vardır.

Meselâ Burgunder, Riesling Orleans, Muskateller gibi neviler çok mukavimdirler, haşerenin müstevli bulunan mahallerimizde anaç asmalar üzerine bu üzüm cinslerini aşılamak faydalıdır.

Yumurtalar

Bozulmadan, kireçli su içinde nasıl muhafaza edilir ?

Yumurtaları kireçli su içinde muhafaza etmek çok pratik bir usuldür. Yalnız bu şekilde muhafaza edilen yumurtaları sert pişirmek, alakok yapmak arzu edilirse, yumurtayı sıcak, kaynar suya atmazdan önce ince bir toplu iğne ile yumurtanın kabuğunu delmek lâzımdır.

Bu usulde yumurtalar muhafaza edileceği vakit, yumurtalar muhafaza edilecek kaplara konduktan sonra üzerine on litre suya bir kilo kireç ilâve ederek karıştırılır ve on iki saat kadar açık havada kirecin kabın dibine toplanmasına intizar edilir, sonra yavaşça kireç kaymağından aktarma edilip elde edilen berrak kireç suyu ile yumurtaların üzeri tamamen açıkta kalmamak şartile örtülür.

Havaya maruz kalan kireç suyu içerisindeki kireç müruru zamanla azalmak ihtimali vardır, bunun için de yumurtaların konulacağı kabın dibine bir miktar ince sönmemiş kireç tozu serpilir ve bunun üzerine yumurtalar konur, ondan sonra kireçli su ilâve olunur.

Bu usulde muhafaza edilecek yumurtaların çok taze olması şarttır. Binaenaleyh kümeslerden, folluktan alacağınız taze yumurtaları bu tarzda kireçli su içersine koymak lâzımdır.

Binaenaleyh, köylerden tedarik edeceğiniz ve taze olduğuna kani bulunduğunuz dört beş günlük taze yumurtaları hemen kireçli suya koymak suretile bunları kânunusani hatta mart nihayetlerine kadar muhafaza etmek kabildir.

Yalnız, kireçli su ile muhafaza edilen yumurtalarda, ekseriya kireç suyu muayyen bir nisbette olmadığı vakit yumurtalara biraz kireç lezzeti verir. Onun için fazla kireç koymamağa gayret etmek lâzımdır.

En iyisi, yumurtaları, Silicate de soude ile muhafaza etmektir. Bu usulde Silicate de soude şurup kıvamında renksiz bir mayidir, hacminden on veya on iki defa fazla olan bir suda erir bir mayi olup ecza depolarında satılmaktadır.

Muhafazası arzu edilen yumurtalar, toprak veya tahta fıcılar içersine konduktan sonra, bunun üzerine, onda bir nisbetinde Silicate de soude mahlûlü konur. Ve yahut da, yumurtaları kesif Silicat de soude mahlûlüne doğrudan doğruya batırmakla da muhafaza edilebilir. Yalnız Silicat de soude mahlûlüne batırılıp çıkarılmış yumurtaları beyaz bir kâğıt üzerine konarak bir müddet kurumağa terkedilir. Ondan sonra yumurtalar kâğıtlara sarılarak serin bir mahalde muhafaza edilir.

Bu söylediğimiz muhafaza usullerile yumurtaları, bozulmadan, ilkbahara kadar muhafaza etmek kabildir.

OKUYUCULARIMIZIN SORGULARINA CEVAPLAR

GÜLLER NASIL ÇOĞALTILIR?

Yeni yeni cinsler elde etmek için sun'î telkih nasıl yapılır?

Bursa, Ahmed Karışmaz: Mektubunuz alâka ile okundu, sorgularınızın ehemmiyetine binaen, ancak birine cevap verebiliyoruz.

Güller; bu mevsimde yapılan çelik kaldırmaları, durgun göz aşıları ve tohumlarile teksir edilirler.

Yediveren güllerinizin tohum bağlamadan kapsüllerinin yere düşmesi, ilkah edilmemelerinden ileri gelir. Çiçeğin erkek âzasının domura uğraması, dişi âzaya gıbarı tal' denilen tozu verememesi, binaenaleyh telkih edilememesinden ileri gelir.

Bunun önüne geçmek ve yeni yeni cinsler elde etmek için: Bahçenizdeki güller tamamile açılıp çiçeklerin keesi ve tüveyçleri dökülmek üzere iken, erkek âzanın haşefelerinden, açılıp dökülen, sarı gıbari tal' denilen tozu başka güllerden toplayarak, yediveren güllerinizin, tohumlarını almak istediğiniz güller üzerine, ufak bir toz fırçasile serpersiniz.

Bu serpme ameliyesini alessabah saat 7 - 8 arasında, havanın yağmurlu bulunmadığı bir sırada yaparsınız ve sunî telkih yaptığınız çiçeği de bir kese kâğıdile veya bir tül ile örter üzerine de bir etiket koyarsınız.

Şekilde görüldüğü gibi, kırmızı veya yeşil renkte olan tohum kobalakları, donlar başlar başlamaz, dalları ile beraber kesilir ve kapalı bir yerde, dal saplarile, su içerisine batırılarak bir müddet böyle bırakılır. 8 - 10 gün sonra kapsüller açılır, içindeki tohumlar çıkarılır ve hemen vakit kaybetmeden 2/3 nisbetinde kumlu bahçe toprağı ile karıştırılmış toprak ile dolu, tohum çanaklarına, ikişer parmak kalınlığında ekilir, üzerine bir santim kadar, ayrıca beyaz, yıkanmış dere kumu konur. Tohumlar sık ekilmelidir.

Tohum çanakları pek sıcak olmıyan odalarda bulundurulur. 6 - 8 hafta ve bazan da 3 - 4 ay sonra, tohumlar çimlenir ve küçük fidancıklar meydana gelir. Bunlar, dikkatli bir şekilde, kökleri zedelenmeden küçük saksılara nakledilirler. Fidanlar rütubetten çok müteessir olurlar. Onun için kumsal topraklara dikilmeli ve pek seyrek sulanmalıdır.

Nisanda, fidancıkları havi saksılar, gübre fışkılı ve üzeri örtülü yastıklara konur, onndan sonra asıl yerlerine dikilirler.

Tohumlar ekildikten ancak iki sene sonra, hakikî fidan haline gelirler. Bu suretle yeni cinsler elde edilmiş olur.

SEBZE:

Salatalar

Tohumları bu ayda nasıl dikilir ?

Salata ve marulların kanı tasfiye etmek, serinleştirici gibi sıhhî hassalarından dolayı sofralarımızda eksik edilmesi caiz olmıyan bir sebzedir. Hele, bol taze soğan ve salata ile yapılan etli yemekleri cidden çok makbul ve lezzetlidir.

Salata ile marul birbirlerinin ayni olmakla beraber, biz bunu ikiye ayırmak istiyoruz. Salata ve marul.

Salataların envaı çoktur. Bunların yaz, kış ve ilkbaharda yetişen nevileri vardır.

Bizde en ziyade sarfedilen yaprak, kıvırcık salatalarıdır ki, en ziyade kış ve ilkbaharda sarfedilirler.

Salataların tohumları ağustos nihayetinde ve Eylül on beşe kadar, âdi tahtalara ekilirler. Her sebzede olduğu gibi bunda da tahtaların iyi hazırlanması, bol gübre verilmesi lâzımdır.

Toprağın kaymak tutmaması, tohumların topraktan kolayca çıkması için tohumlar ekildikten sonra yastıklar üzerine çürümüş gübre konması şarttır. Tohumlar ekildikten sonra bir tokmak veya tahta ile sıkıştırılması lâzımdır. Bundan sonra, serpme olarak ve ince delikli bir kova ile sulanır. Bir metre murabbaına 5 - 6 gram tohum ekmek kâfidir. Tohumu sakin bir havada ekmelidir, aksi takdirde rüzgâr tohumları uçurur. Kumla karıştırıp ekmek daha doğrudur.

Tohumlar 7 - 8 gün sonra çıkmağa başlarlar ve bir ay sonra üç dört yaprak olurlar. Bu hale gelmiş olan fideler asıl yerlerine nakledilirler.

Gerek salata fideleri ve gerek marul fidelerini pazardan tedarik etmek te kabildir. Fideler dikileceği vakit yapraklarının ve köklerinin bir kısmı hazfedilir ve bir kazıkla açılan çukurlara dikilir. 25 - 30 santim aralıklarla dikmek kâfidir. Bundan bir ay sonra salatalar olmağa başlarlar, bu suretle bütün kış salata elde etmek kabildir, ancak, fidelerin on beşer gün fasılalarla dikilmesi lâzımdır.

Bazan, şubatta ta tohumlar ekilerek, bundan yetiştirilen salatalar domates çıkıncıya kadar sarfedilir, yalnız ilkbaharda sulamaya fazla ehemmiyet vermek lâzımdır.

Tohum elde etmek için en güzel salatalar tefrik edilir, bunlar başka bir yastığa dikilir ve yahut tarlasında bırakılır. Tohumlar teşekkül edince kuşlar tarafından yenmemesi için, tohum sapları bir tülbent ile örtülerek muhafaza altına alınır.

ÖLÜNCEYE KADAR!..

Yazan: **ESAD MAHMUD KARAKURD**

Tefrika No : 57

— Cevap verin, söz verin bana!.. Terketmiyeceksiniz beni değil mi?

— Nesrin kalk gidelim artık, boğuluyorum...

— Hayır. Bir adım atmam! Evvelâ bana söz vereceksiniz. Söyleyin adadan gitmiyeceksiniz ve beni bırakmıyacaksınız değil mi?

— Nesrin yalvarırım, yürü uzaklaşalım buradan.

— Cevab verin bana!..

— Perişanım Nesrin!.. Aklım başımda değil bırak düşüneyim, kendimi toplıyayım biraz!..

— O halde yarın sizi gene burada beklerim, bana son sözünüzü söyleyiniz!..

— Yarın İstanbula ineceğim. Kardeşim beni bekliyor.

— O halde ertesi gün!..

— İki gece kardeşimin yanında kalacağım.

— Yalan söylüyorsunuz!

— Ben hayatımda yalan söylemedim Nesrin!..

— O halde iki gece sonra... Burada...

— Peki, iki gece sonra burada!..

Kız, titreyen dizlerini bükerek zorla ayağa kalkıyor... Gözleri ıslak ve dumanlı.. kirpikleri pırıl pırıl parlıyor... Başını kaldırıyor. Biran Bedrinin gözlerinin içine bakıyor.. boğuk bir ses:

— Muhakkak geleceksiniz değil mi Bedri bey?

— Geleceğim.

— Eğer gelmezseniz!..

Susuyor.. bir yaş damlası, gözlerinden koparak yanaklarının üstüne akıyor...

— Gelmezseniz eğer Bedri bey; iyi biliniz ki ölünceye kadar içinizde dünyanın en büyük acısını taşıyacaksınız!..

— Nesrin!..

— İnanın sözlerime!..

— Neler söylüyorsun Nesrin!..

— Gidelim artık Bedri bey.

Esmer başını Bedrinin omuzlarına koyuyor. Gözlerini, onun gözlerine dikiyor.. yürüyorlar... Ayaklarının altında ezilen çam yapraklarını çiğneyerek sarı toprak renkli yollardan yürüyorlar... Arkalarında küçük, titrek ışıklar... Uzaklarda gece kuşlarının sesleri...

Yürüyorlar...

Gene telefon !..

Ertesi gün.. akşam saat altı... Dibi pas çalmış bir bakır parçası gibi üstü kırmızılaşmağa başlıyan kocaman bir güneş, ağır ağır Heybelinin arkasındaki boşluğun içine doğru çöküyor...

Adanın iskeleye inen asfalt yolları hıncahınç dolu...

— Telefondan istiyorlar sizi efendim.

— Kim?

— Bilmem bir kadın sesi...

— Peki geliyorum...

Bedri merdivenlerden aşağı iniyor. Telefon açık...

— Allo!..

— Ağabey sen misin?

— Evet benim, söyle bakalım ne var gene?

— Ağabey niçin gelmedin?

— Şimdi geliyorum kızım.

— Oh ne olur, çabuk gel ağabey emi?

— Ne oluyorsun Allah aşkına Bülend; söylesene bana, sesin kulağıma ağlıyor gibi geliyor, hasta mısın yoksa?..

— Hayır hayır!.. Yalnız seni görmek istiyorum.

— Korkutuyorsun beni Bülend!.. Ne var rica ederim söyle!.. Dün akşam da bir tuhaf geliyordu sesin!..

— Ağabey!..

— Ağlıyor musun?

— Korkuyorum ağabey!..

— Allah, Allah!.. Ne oluyor sana?

— Çok ıztırab çekiyorum ağabey!..

— Hastalandın mı Bülend söyle?..

— Hayır hayır!.. Yalnızlıktan korkuyorum...

— Yalnızlıktan mı korkuyorsun, tuhaf şey!.. Altı kırk vapurile geliyorum, bekle beni sen evde!..

Telefonu kapıyor... Ziya kapının önünde... Bedri heyecanla ona doğru yürüyor...

— Ziya; Bülendin başında muhakkak bir şey var.

— Haydi canım sen de!.. Ne olacak, kızı günlerdenberi yalnız bıraktın, sinirlendi tabiî...

— O yalnızlığa alışıktır sinirlenmez ya!.. Sonra yalnız da değil ki!..

— Söz mü şimdi şu söylediğin de senin yani!.. Yalnızlığa alışıkmış!.. İnsan yalnızlığa alışır mı be!.. Sonra hele o dadı dediğin kocakarı!.. Zaten başlı başına insanı çileden çıkarmağa kâfi ol!..

— Ziya, endişe içindeyim, çocuk hasta galiba!..

— Yok efendim yok!.. Haydi merak etme!.. Şimdi gider görürsün!.. Hem canım ne söylenip duruyorsun.. vapura on dakika var!.. Kaçırırsan sonra sekiz buçuğa kalırsın!.. Haydi yukardan koş şapkanı bastonunu al in aşağı!.. Seni bekliyorum burada!..

Bedri koşarak merdivenlerden yukarı çıktı. Ziya otelin kapısına doğru yürüdü... Güneş; pencerelerde dinleniyor... Bir dakika... Bedri geldi. Ziya ile beraber iskeleye doğru yürümeğe başladılar... Yollar, akşam gezintisine çıkan genç kızlarla dolu!..

— Bedri yarın akşam geleceksin değil mi?

— Hayır öbür akşam geleceğim... Belki Bülendi de getiririm...

— Ne, Bülendide mi getirirsin, anlamadım, adadan gitmiyor mıyız?..

— Sahi, sahi!... Öyle ya!...

— Bedri, dün akşamdanberi çok dalgınsın sen!..

— Bülendi düşünüyorum...

— Bülendi mi düşünüyorsun yoksa!..

Acele acele yürüyorlar...

— Bedri, dinle beni; Bülendi filan getirmeğe kalkma buraya sakın...

(Arkası var)

Amca Bey nasıl dünyaya gelmiş?

Cemal Nadir: "Hiç ağrı, sızı, çekmeden ebeye, lavtaya hacet kalmadan...,, diyor

Dünyanın en komik tipi, insanın en komik uzvü, erkek, geyinişindeki komik taraf, İstanbulun en komik yeri, eşyadan, yiyeceklerden en komiği hangisidir?

Cemal Nadir çalışma odasında, Amca Beyin muhtelif pozları ve küçük bir heykeli, Karikatür sergisinde Cemal Nadirin eserlerini zevkle seyredenler, Cemal Nadirin yarattığı tiplerden Akla kara, Cemal Nadir arkadaşımız fikirlerini anlatıyor...

«Bay Amca» beyaz eldivenleri elinde, başında melonu, gözünde meşhur gözlükleri denize dalıyor.. «Bay Amca» şemsiyesi elinde, köpeği arkasında piyasa ediyor.. Bay Amca Karagözle karşı karşıya, arkasında da Hacivad...

Bay Amcanın ve zevcesi «Bayan Teyze» nin babası, karikatürist Cemal Nadirin çalışma odasındayız..

Meşhur sözdür «gülü tarife ne hacet?..» derler. Cemal Nadir bizde, karikatür sahasında şimdiye kadar kimseye nasib olmamış bir rağbet gören talihli ve kuvvetli sanatkârlardandır. Yarattığı Bay Amca o kadar canlıdır ki bir çok okuyucular bu göbekli, melonlu, hoş sözlü şirin Amcayı hakikaten yaşıyor zannederler ve Cemal Nadire mektuplar gelir:

«Amca bey bu yakınlarda biraz zayıfladı. Acaba niçin?. Sakın bir gönül meselesi olmasın?»

«Amca beyin yeleğinin iki düğmesi iliklenmemişti. Bu yakınlarda dalgınlığı üstünde galiba»

«Bay amca bugün sokağa köpeksiz çıkmış... Sebep ne? Acaba Kıtnır (köpeğin ismi) hasta mı?.»

Cemal Nadirin babası olduğu Bay Amca işte bu derece canlı bir mizah tipidir..

Genç sanatkâr, gözlüğü altından dünyayı bambaşka gören bir insandır... Onun bu hususî görüşlerini dinlemek için benimle beraber Cemal Nadirin Nişantaşındaki apartımanında, çalışma odasına gidelim ve soralım:

— Dünyanın en komik tipi kimdir?.

— Aşağı yukarı herkesin bir komik tarafı vardır.. lâkin en komik insan gençlik iddiasında bulunan ihtiyarlardır. Tıpkı eskiyince gıcırdamağa başlıyan ayakkabılar gibi..

— İnsanın en komik uzvu hangisidir? Bir karikatürist gözile...

Burun olsa gerek... Her şeyin içine soktuğumuz için mi nedir? Burun çok komiktir. Maamafih her uzuv bazen son derece komikleşir ya.. meselâ bir el. Bazı kere ne komik görünür...

— Şairlerden, ediblerden, sporcular, dan en çok karikatüre gelen kimlerdir?.

— Bir kere bütün şairler komiktir. son derece karikatüre gelirler.. esasen şair tipi komiktir. Bunun içindir ki eski şair tipi artık kalmamış gibidir..

Sporcularden.. boksörler hele futbolcüler bana pek komik gelirler... Manzarayı göz önüne getir.. bir top.. arkasından 40 kişi koşuyor.. bundan daha komik sahne olur mu?

— Bir karikatürcü gözile dünya nasıl görünür.. her şey iğri büğrü mü?

— İnsan mutlaka etrafını komik göreyim diye yırtınırsa en komik tip kendisi olur... Hayatta o kadar komiklikler vardır ki bunları görmek için yırtınmağa, didinmeğe hiç de lüzum yoktur.

— Karikatür yüzünden bozuştuğun insanlar oldu mu?

— Küçükken duvarlara kömürle komşuların, ihtiyar ihtiyar çaçaron komşu kadınların resimlerini yapardım. Bu yüzden iyi papara yediğimi hatırlarım.

— Şu erkeğin gidişinde en komik bulduğun taraf?.

— Baştan başa erkek giyinişi bir karikatür sergisi açacak kadar mühim bir mizah mevzuudur.. erkek giyinişinde komik olmıyan hangi taraf var?. Hele kravat.. insanın boynuna sarılmış belalı bir alacaklı gibidir. Bir türlü savamassınız..

— Karikatürlerinde sarhoşlara çok rastgelirim.. sarhoş mu daha komiktir? Yoksa iç güvey mi?

— Sarhoş komik değil, lirik bir adamdır. Bence sarhoş olamıyan komiktir. İç güveysine gelince o sarhoştan çok daha fazla gülünçtür.

— Bizde karikatür henüz henüz bir güzel sanat addediliyor değil mi?..

— Nerede?... Karikatür daha güzel sanat telâkki edilmiyor.. baksanıza memlekette güzel sanatlar sergisi açılıyor da buraya bir kaç karikatür koymak kimsenin aklına gelmiyor. Demek henüz sanat hududları içinde karikatüre yer verilmemiştir.

Halbuki karikatür halka en çok yakın olan bir resim sanatıdır. Resim sergisini günde ya on kişi ziyaret eder ya etmezken açılan karikatür sergisi her gün insan almıyor... Ve gelenler yüzleri gülerek, memnun kapıdan çıkıyorlar.. kim bilir belki de duhuliye olmadığı içindir..

— İstanbulun en komik yerleri neresidir?

—Eskiden Unkapanı köprüsü idi.. komiklik hususunda şimdi Unkapanı köprüsünün yerini Kadıköy iskelesi aldı. Gülmek istiyen buraya koşsun... Sonra bana kuleler gayet girip, tuhaf gelir.. Beyazıd kulesi, Galata kulesi, hele Kız kulesi... Karşılarından geçerken gülmek ihtiyacını duyarım..

— Mademki hayattaki bütün tuhaflıkları sayıp döküyoruz.. bari sorayım eşyadan en komik bulduğun hangisidir?

— Sırasına göre her şey komiktir ve sırasına göre her şey fecidir..

Meselâ eşyadan bir süpürge çok komiktir değil mi?. Lâkin dayak atmak için kullanılan saplı bir süpürgenin feci manzarasını göz önüne getiriniz..

Radyo, İstanbul istasyonunu size dinletirken ne derece komikleşir...

— Yiyeceklerden en komikleri?

— Veresiye alınan yiyecek... Bir türlü boğazdan geçmesini bilmez...

— Şu koskoca Bay Amcayi nasıl doğurdun?

— Her halde hiç ağrı sızı çekmeden, ebeye, lavtaya hacet kalmadan, tıpkı tarlada bir ağaç altında doğuran bir köylü kadını gibi dünyaya getiriverdik..

— Amacayi çok sevdiğin malûm.. ya zevcesi bayan Teyzeyi sever misin?

— Günahım kadar sevmem.. kadınlara kızdığım zamam kadınlara hiddetlendiğim zaman hiddetimi Teyzeden alırım. Heman onun resmini yaparım..

Meşhur karikatüristin önünde kendisini bekliyen bir sürü resim kâğıdı, fırçalar ve boyalar vardı. Kıymetli sanatkârı kendi haline bıraktım..

H. F

İngiltere kralı sekizinci Edvard cuma günü İstanbula geliyor

(Baş tarafı 1 inci sahifede)

Muhterem misafirimizin İstanbulda üç gün kalması muhtemeldir. Seyahati hususî mahiyette olduğundan merasim yapılmıyacaktır. Kralın İstanbulda kaldığı müddet Nahlin yatında ikamet edeceği ve Ayasofya ile diğer tarihî abideleri, müzeleri, şehrin görülecek yerlerini ziyaret eyliyeceği zannediliyor.

YUNAN GAZETELERİNİN VERDİKLERİ MALÛMAT

İngiliz kralı sekizinci Edvardın Yunanistanı ziyareti hakkında son gelen Atina gazeteleri bir çok tafsilât veriyorlar.

Bu tafsilâta göre kral Korfu adasına muvasalatı günü akşamı Yunan kralı Jorj kendisini Nahlin yatında ziyaret etmiş, ertesi günü kral Edvard, Korfu adasına çıkarak, Mirbelli şatosunda, Yunan kralına ziyaretini iade etmiştir. Kral Jorj, şatoda, sekizinci Edvardın şerefine 14 kişilik hususî bir ziyafet vermiştir. İki kral, şatonun sahilinde denize girerek beraberce deniz banyosu yapmışlardır. Kral Edvard, Korfu adasının görülmeğe değer yerlerini ve ezcümle Aşileon şatosunda da gezmiştir.

Kral Edvardın maiyetinde İngiliz harbiye nazırı ve refikası, Lord Mantbatten ve refikası, hassa alayı kumandanı kumandan Hayden ve refikası, kumandan Gardiner ve refikası Skotlandiyard müfettişi Storier, komiser Evans, sivil polisler ve kâtiplerile daha bazı memurlar vardır.

Kral Edvard, mütenekkiren seyahat ettiği cihetle, Korfu adası valisinin ziyaretini kabul etmemiş, adada kaldığı müddetçe yatında yatmıştır. Yunan kralı Jorj, misafir hükümdarın istirahati için Mirbelli şatosunda bir daire hazırlamış ise de kral Edvard, adadan ayrılırken 20 gün sonra tekrar Korfuya uğrıyarak bu şatoda bir kaç gün kalması ihtimalinden bahsetmiştir. Yunan gazetelerine göre kralın refakatinde bulunan İngiliz harbiye nazırı Atina tarikile Londraya dönmüştür.

Sohbet

(Baş tarafı 3 üncü sahifede)

Moréas ile Henri de Régnier, gerçi zevkle okunan, fakat hiç şüphesiz bilinmese de olacak şairlerdir. Zamanımız Fransa'sının en yüce şairi olan Paul Claudel ile André Gide symbolismadan geçmişlerdir ama asıl eserlerini, ondan ayrıldıktan sonra vermişlerdir. Fakat symbolistlerin kendi şiirleri, romanları ne olursa olsun, tenkiddeki hizmetleri çok büyüktür. Gourmont ve arkadaşları bir takım küçük muharrirleri methetmiş olabilirler; fakat hücum ettiklerinin hemen hemen hepsinin değersizliğini zaman da isbat etmiştir. Bugün Sully Prudhomme, Coppée ile Rostant'ı şair sayan ancak çoluk çocukla birkaç zavallı kalmıştır.

Symbolisma müesses şöhretlere karşı mücadelesi ile kendi içindeki adamlara ve sonradan gelenlere yeniyi, canlıyı aramak lüzumunu öğretti. Fakat bu büyük hizmetinin yanında fenalıkları da vardır: Académieyi, resmî edebiyatı tenkid iyi ama onlara husumeti, onların hitap ettiği adamlara, rağbete, şeref mevkiine düşman kesilmesine de sebeb oldu. Yalnız bir nevi resmî edebiyatı değil, bir türlü rağbeti değil, her türlüsünü, her nevini kötü götürdü. Şairleri halktan soğutup sırf kendi aralarında konuşan, yazılarını anlamasına imkân olmıyan insanları «keenne lemyekün» addeden, reel dünyandan kaçıp bir hayal âleminde, meşhur teşbih ile, Hind fakirleri gibi göbek deliklerini seyre varan insanlar etti. Yıktığı renksiz, sahte edebiyatın yerine alacalı bulacalı, fakat yine sahte bir edebiyat getirdi. Mallarmé'nin şiirleri belki daima incelmiş bir zümrenin hoşuna gidecek, fakat hiç bir zaman herkes tarafından anlaşılmıyacaktır; onlar kendilerini edebiyata verenlerin, yalnız onların anlıyacağı şeylerdir. Symbolisma edebiyatın hayattan ayrılmasına sebeb olmuştur. Bugün Fransa'da ileri cereyanlar, onun bu kötülüğünü tamir ile meşguldür. **Nurullah Ataç**

Bütün Avrupada askerî hazırlık

(Baş tarafı 1 inci sahifede)

Bu üç teşekkül mevcudu cemedilirse Almanyanın askerlik hizmetinin iki seneye iblağından evvel 1,573,000 askeri silâh altında bulundurduğu görülüyor.

İKİ SENELİK ASKERLİK HİZMETİNİN KABULÜNDEN SONRA

300,000	Rayhşver ordusu
598,000	1914 sınıfı efradı
467,000	1915 sınıfı A. efradı
1,365,000 yekûn	

YARI ASKERÎ TEŞKİLÂT MEVCUDU

200,000	S. S. kıtaları
100,000	S. A. kıtları
100,000	motörlü kuvvetler
400,000 yekûn	

ASKERE HAZIRLIK DEVRESİ

275,000 ... mecburi iş karargâhları

Bu üç rakkam cemedilecek olursa Alman ordusunun sulh zamanındaki mevcudu 2,040,000 nefere çıkmış oluyor.

Paris 28 (A.A.) — Sarthe mebusu M. Jean Montigny, Almanyanın askerî kuvvetlerinin arttırılması dolayısile:

1 — Bazı harb malzemesinin imali,

2 — Gönüllü kaydı muamelesinin arttırılması,

3 — Askerî istihzaratın ıslâhı zarurî olup olmadığı hakkında harbiye nazırından istizahta bulunmuştur.

Ayni mebus, millî müdafaa meselesinin tetkiki maksadile hariciye encümeni ile birlikte ordu encümeninin acele bir toplantı yapmasını encümen reisinden istemiştir.

Rumen topçekeri zabitanı Cümhuriyet âbidesine çelenk koydu

Evvelki gün şehrimize gelen Rumen filosuna mensup Pifi Ejoen topçekeri zabitan ve efradı dün Taksimdeki Cumhuriyet âbidesine bir çelenk koymuşlardır.

Saray ve Babıâlinin iç yüzü

Yazan: SÜLEYMAN KÂNİ İRTEM — Tercüme iktibas hakkı mahfuzdur — Tefrika No. 741

Abdülhamid başkâtibe: "Salnameyi açıp kanunu esasinin sekizinci maddesini okuyun!„ dedi

ABDÜLHAMİD KANUNU ESASİDEN BAHSEDİYOR!

Rum, Ermeni patrikhaneleri, hahamhane, Bulgar eksarhlığı gibi dinî müesseselerin başlarında bulunanlar arasında münasebetler daima asgarî ve ekallî derecede devam etmiştir.

Bunlar yalnız gayri müslimlerin umumuna taallûk eden meselelerde müştereken hareket edecek, birleşecek derecede tesanüt eserleri gösterirlerdi.

1902 de devletçe verilecek nüfus tezkerelerinde eskisi gibi mezhep gösterilmiyerek müslim ve gayri müslim kaytlarile iktifa edilmesi kararlaşmıştı.

Bu Rum, Ermeni, Ermeni katolik patrikhanelerile Bulgar eksarhlığının hiç işine uymazdı. Bu kaydın böyle ipkası milliyet iddialarını karma, karışık edecek bir şeydi. Bütün bu hiristiyan dinî müesseseleri hususî siyasî hesaplarile bunu gayelerine mugayir buldular. Nüfus tezkerelerinde Rum ortodoks, Bulgar ortodoks, Ermeni, Ermeni katolik diye miliyetle beraber mezhebin de gösterilmesini hükûmetten talep hususunda birleştiler. Babıâli ise kararını tatbikte ısrar etti.

Buna karşı ruhanî reisler Abdülhamide müştereken müracaat eylemekte fayda tasavvur ettiler. Şeklini aralarında kararlaştırdıkları müşterek bir arizayı mabeyin başkâtibi Tahsin paşaya verdiler. Başkâtip bunu padişaha takdim etti.

Abdülhamit ertesi sabah mabeyin başkâtibini kabul ettiği sırada masası üstünde bir salname bulunuyordu. Padişah başkâtibe:

— Salnameyi açın da kanunu esasînin sekizinci meddesini okuyun!

Diye emretti.

Başkâtip şaşaladı. Kanunu esasî lâfını ettirmiyen padişah kendisini tecrübe mi ediyordu? Başını bir belâya mı uğratacaktı.

Padişah tereddüdü gördü; emrini tekrar etti.

Tahsin paşa açtı ve okudu:

(Devleti Osmaniye tabiiyetinde bulunan efradın cümlesine her hangi din ve mezhepte olursa olsun bilâ istisna Osmanlı tabir olunur.)

Abdülhamit:

— Patriklerle eksarha bu cevabı vermeli. Bunun haricinde bir şey yapılamıyacağını sadarete yazınız!

Hayret! Abdülhamit 25 sene evvel battal ettiği bir kanuna istinat ediyordu! Onunla ihticaca kalkışıyordu.

Padişahın cevabı mabeyinden sadrâzam Halil Rıfat paşaya bildirildi. Şimdi sadrâzam müşkül mevkide kaldı. Kanunu esasî salnameye yazılı-

Sadrazam Hlil Rifat paşa

yordu amma o sözü ağza, kaleme almak hattâ sadrâzam için bile yasaktı! Patrikhanelere ve eksarha kanunu esasîden bahsedilemezdi. Ne yapmalı idi?

Padişahın sıkışınca ne tevillere kalkıştığı malûmdu.

Ruhanî reislere kanunu esasînin bir maddesinden bahsetmek onları diğer maddelerden de bahsetmeğe sevk etmek olmaz mıydı? Bu tehlikeli bir yoldu.

Halil Rıfat paşaya tecrübeleri «idarei maslahat» inceliklerini göstermişti. Mademki padişah kararın muhafazasına taraftar görünüyordu. Patrikhaneye ve eksarhhaneye karşı kanunu esasî maddesinden bahsedilmeden de nüfus nizamnamesinde yapılmış tadilâtın muhafazasında ısrar eylemek kabildi.

O da işin içinden böyle çıkıvermişti.

İlk meşrutiyet mebusan meclisini dağıttıktan sonra ikinci meşrutiyetin ilânına kadar Babıâli ile mabeyin arasındaki muhaberelerde Abdülhamidin halli için kanunu esasîye istinat eylemek istediği biricik mesele bu olmuştur!

AFERİN BABIÂLİYE!

Musul vilâyetinde işler pek karışık gidiyordu. Tecrübeli bir zattır diye müşir Arif paşa Musul valiliğine tayin edilmişti. Fakat Arif paşa artık pek ihtiyarlamıştı; iş görebilecek çağı çoktan geçmişti.

Talibanilerden Kerküklü şeyh Rıza efendi bu münasebetle şu kıtayı irad eylemişti:

Ömrü yüzden mütecaviz! Ne eder bir vali?
İşte böyle bozulur memleketin ahvali!
Mülkün ıslahına bir meyyiti eyler memur!
Âferin kuvvei derrakei Babıâli!

VEHİM NEREYE KADAR GİDER!

Vaşington sefaretine Süreyya paşa oğlu Şekip bey tayin olunmuş, itimatnamesi cumhur reisi Mak Kinle namına tanzim edilmişti.

Şekip bey itimatnamesini daha takdim etmeden Mak Kinle bir anarşist tarafından vuruldu, öldü. (1901).

İtimatnamenin Ruzvelt namına tashihi lâzım geliyordu. Fakat bir hükûmet reisinin itlâfı Abdülhamidin vehmine dokunduğu malûm olduğu için Babıâli bunu hünkâra hatırlatmağa cesaret edemedi! Tashih hakkında bir türlü maruzatta bulunamadı!

Vaşingtonda Osmanlı elçisi de itimatnamesini takdim edememek yüzünden Amerika cumhur reisile resmî münasebette bulunamadı. Beş sene bu durumda kaldı!

ŞIPKA ŞENLİKLERİ

Rus Çarı ikinci Aleksandr 11 nisan 1879 tarihli beyannamesinde Bulgarlara şöyle hitap eylemişti:

[Tahlisleri uğrunda yapılmış fedakârlıklara, çektikleri iztıraplar esnasında hiç bir menfaat gözetilmiyerek (!) edilen yardımlara mukabil gösterdikleri minnettarlık ve sadakat duygularından dolayı Bulgarlara teşekkür ederim.

Devletler adalet duygusuna tabi oldular ve Bulgar milletinin medenî haklarını tanımamağı yapmadılar.

Berlin muahedesi bu hakları size katiyetle tanıdı ve milliyetinizin âtiyen inkişaf etmesi için sağlam esaslar ile Bulgaristan prensliğini tesis ederek istiklâlinizi kefalet altına aldı.

Ey Bulgarlar! Önünüzde yeni bir yol açılıyor. Sizin yeniden hayat bulmanızı tensip eden devletler bu istikamette yürüyüp yürümediğinize dikkat edeceklerdir. Size verilen haklardan istifade edebilmeniz için müstakil siyasî hayata lâyik ve kâfi derecede olgun bir millet olduğunuzu onlara gösteriniz.]

Bulgarlar tek meclisli bir meşrutiyet şeklini kabul eylemişlerdi.

Meşhur İstanbulofun şiddetli, kahharane hareketleri, partilerin kavgaları o senelerde bu «siyasî olgunlugun» derecesini herkesin nazarında izhar eylemiş olmasına rağmen Bulgarlar Avrupadan teveccüh gördüler.

Yalnız Rusya Bulgaristana ettiği hizmet mukabilinde umduğu minnettarlığı göremedi. O bu minnettarlığın âdeta bir tabiiyet şeklini alabileceğini sanıyordu; bu zannında aldandı.

Bulgaristan tabiî inkişafına nailiyet yolunda Rus vesayetinden kurtulmak istedi.

Bütün Balkan milletleri Osmanlı hâkimiyetinden kurtulmak için Rusyadan yardım beklemiş, onun eline sarılmış idiler. Fakat bir defa hürriyet ve serbestilerini istihsal edince Rus Çarını Osmanlı padişahına halef olarak kabul etmeğe yanaşmamışlardır. (Arkası var)

Her akşam bir hikâye

Evlenme günü

Müfit Kâzım uzaktan Türkâna baktı, baktı da içinden:

— Ne mağrur kız yahu... dedi. «Param var, güzelim» diye bütün erkeklere tepeden bakıyor...

Müfit Kâzım Türkâna fena içerliyordu. Kendi kendine:

— Dur, dedi, şuna bir ders vereyim... Ne yapıp yapıp şunu benimle evlenmeğe razı edeceğim. Tam nikâh memurunun önüne geldiğimiz zaman rezalet kopacak.. nikâh memuru bana:

— Bu bayanı zevceliğe kabul ediyor musunuz? der demez:

— «Hayır; kabul etmiyorum» diyeceğim. Nikâha gazeteci dostlarımı da davet edeceğim. Artık ne dedikodular.. ne dedikodular.. Türkân gibi gayet mağrur bir kız için ne darbe, ne darbe...

Sonra bu acı dersi tamir etmek için Türkânla hakikaten evlenebilirdi de... Fakat evvelâ ona böyle zehir gibi acı bir ders vermek her halde lâzımdı.

Müfit Kâzım Türkânla sık sık karşılaşmağa başladı. O da Türkâna karşı son derece mağrur, etrafına hiç ehemmiyet vermiyen, kadınları hiçten mahlûklar gören bir erkek gibi hareket ediyordu.

Lâkin garip şey... Müfit Kâzım gururunu fazlalaştırdıkça Türkândan gördüğü iltifat ta o kadar artıyordu. Mağrur kız kendisi için ancak bu mağrur erkeği denk buluyordu.

Müfit Kâzım da bunu farkettikçe gururunu daha ziyade arttırıyordu.

Nihayet Türkân Müfit Kâzımın etrafından ayrılmaz oldu. Bir gece dans ederlerken Müfit Kâzım ona evlenmek teklif etti.

Türkân da:

— Peki... dedi.

Muamelelerini hemen yaptırdılar. Nikâh günü yaklaştıkça Müfit Kâzımın heyecanı fena halde artıyordu. Ya nikâh memuru:

— A bayım.. mademki evlenmiyecektin, ne diye karşıma geldin? diye sorarsa...

Müfit Kâzım:

— Adam sen de... Derim ki «evet evlenmek istiyordum. lâkin şu dakikada bunran vazgeçtim.. çıkar giderim.. diyordu.

Nikâh günü geldi, çattı. Nikâh memurunun karşısına çıktılar.

Malûm merasimden sonra nikâh memuru evvelâ Türkâna sordu:

— Siz bu bayı zevcliğe kabul ediyor musunuz?.

Türkân:

— Hayır... dedi... Masadan kalktı, herkesin hayretli bakışları karşısında, izahat bile vermeden çıktı, gitti.

Müfit Kâzım onun arkasından koştu. Türkâna ancak otomobilin kapısında yetişebildi.

— Türkân.. ne yaptın?

Türkân incecik kaşlarını çattı:

— Sana, dedi, bir ders vermek istedim nasıl?. Bu kadar mağrur olurmusun kadınlara karşı?

Ve böyle söyliyerek «raaap» diye otomobilin kapısını kapadı. Şoföre:

— Çek!. emrini verdi.

Artık her yerde ayni dedikodu... Müfit Kâzım gibi mağrur bir erkeğe nikâh memuru önünde bir kadın:

«Hayır!» desin..

Müfit Kâzım bundan sonra Türkânın üstüne büsbütün düştü.

Uzun uzun uğraştıktan sonra nihayet gene Türkânı evlenmeğe razı etti.

Bu sefer Türkân nikâh memurunun:

— Bu bayı zevcliğe kabul ediyor musunuz? sualine gülerek cevap verdi:

— Evet...

Nikâh memuru Müfit Kâzıma döndü:

— Bu bayanı zevcliğe kabul ediyor musunuz?..

Müfit Kâzım gayet sert:

— Hayır... dedi. Tıpkı Türkânın yaptığı gibi ayağa kalktı. Hiç izahat vermeden odadan çıktı, gitti.

Bu sefer dedikodu ayuka çıkmıştı. Gazeteler hep bu garip vakadan bahsediyorlardı. Bu Türkân için hakikî bir darbe olmuştu. Hattâ Türkân bir köye çekilecek, artık hiç ortalığa çıkmıyacaktı.

Ve yaptı da... İstanbulun bir köşesindeki tenha bir köye çekildi.

Müfit Kâzım gittikçe vicdan azabı duyuyordu. Bir kaç kere Türkânla görüşmeğe teşebbüs etmişti. Lâkin bütün teşebbüsleri boşa çıkmıştı.

Türkân bir türlü onunla görüşmek istemiyordu.

Uzun uzun uğraştıktan sonra tekrar Türkânla görüştü. Onu uzun uzun teselli etti:

— Affedersin Türkân.. dedi.

Türkân Müfit Kâzımı affettikten sonra üçüncü defa evlenmeğe razı oldu.

Bu sefer nikâh memurunun önüne çıktılar:

— Evlenmek istiyoruz. Muamelemize başlar mısınız? dedilr.

Lâkin nikâh memuru:

— Ya.. dedi, demek evlenmek istiyorsunuz.. lâkin bu sefer «hayır!» demek sırası bana geldi. Rica ederim, başka bir nikâh memurluğuna müracaat ediniz..

Ve başka bir nikâh memurluğunda evlendiler. İşte İstanbulun en mağrur kızı ile en mağrur erkeği böyle birleşti. *(Bir yıldız)*

KARA YELKENLİ KADİRGA

Yazan: İSKENDER F. SERTELLİ — No. 77

Zaten Navarin açıklarında deniz bilhassa fırtınalı havalarda çok korkunç görünürdü.. dalgalar sahile yaklaştıkça birbirine yaslanarak büsbütün büyür ve tehlike sahile sokuldukça artardı.

Sabaha beş saat vardı.. fırtına beş saat içinde dinmezse, (Kara yelkenli kadirga) nın (Küçükada) ya yaklaşması kabil olmıyacaktı. Enginlerden kopup gelen dalgalar birer dağ yavrusu gibi birbirinin üstüne devrilerek adanın doğu yüzünü olanca kuvvet ve şiddetile döğüyordu.

Yunus reid bu adaya dört yıl önce gene bir fırtınalı gecede gelmiş, fakat sokulmak imkânını bulamıyarak, fırtına dininceye kadar adanın etrafında dolaşmıştı.

O ne?!

Müthiş bir çatırtı...

İşte bir felâket daha.

Sancak direğinin tepesi yelkenlerin tazyikine tahammül edemiyerek kırılmıştı.

Direğin üst kısmındaki yelkenler birdenbire sönerek güverteye sarkıvermişti.

Gemiciler güverteye koşuştular:

— Uğursuzluk devam ediyor...

Kara Ali de kendi kendine söylendi:

— (Küçkada) yolu bize uğurlu gelmedi. Allah encamımızı hayırlı etsin...

Yunus reis yelkencilere bağırıyordu:

— Haydi, ne duruyorsunuz? Direğe çıkıp yelkenleri düzeltiniz..!

Bir kaç yelkenci arka güverteden koşuşarak sancak direğinin dibine güçlükle gelebildiler.

Fakat, rüzgör o kadar şiddetli esiyordu ki.. yelkenciler ip merdivenlere hızla sarıldıkları halde iki üç basamaktan fazla çıkamadan inmeğe mecbur olmuşlardı.

Fırtınanın çıkardığı korkunç uğultular gemicilerin gözünü yıldırmıştı.

— Biz bu zamana kadar Akdenizde bu derece müthiş ve şiddetli fırtınaya raslamadık.

Diyorlardı.

Yunus:

— Dönmk imkânı yok. Yarı yola geldik.. haydi aslanlarım, biraz daha gayret.. biraz daha cesaret.

Diye haykırarak gemicileri harekete getirmekten geri durmuyordu.

Yunus yarım saat içinde ayılmıştı. O, bu büyük tehlikeyi şimdi daha iyi ve daha yakında görebiliyordu.

«DALGALAR BİR KURBAN DAHA İSTİYOR!..»

— Deniz bir kurban daha istiyor, Yunus reis! Navarin açıklarında fırtınaya tutulan gemiler her yıl buradan geçerken dalgaların ağzına bir gemiciyi kurban verirler.

— Dalgalar kurbanı bize sormadan aldılar elimizden. Fakat, fırtına hâlâ dinmedi.. gittikçe coşuyor.. kabarıyor...

— Yelkenci Hüseyin bir kazaya uğradı.. müvazenesini kaybederek denize uçtu. Dalgaların istediği kurbanın yaşı yirmi beşi geçmiş olmıyacak. Burada âdet böyledir.. haydi emredin de genç bir levendi yakalayıp tekbirle deniz atalım. Fırtınaların gittikçe canavarlaşan ağzından kendimizi ve gemimizi başka türlü kurtaramıyacağız...

Yunus reis bu havalideki âdetleri bilmiyor değildi. Fakat, o, pek sevdiği gemicilerini kendi elile ölümün kucağına nasıl atabilirdi?

— Ben bu cinayeti bilerek işleyemem, dedi, taliimize karşı boynumuz büküktür. Alnımıza ne yazılmışsa göreceğiz.

Sonra birden dalgaların coşkun gükreyişlerini gösterdi:

— Bu azgın canavarların ağzına bir değil binlerce kurban atsak gene böyle köpürerek üzerimize saldırırlar.. dalgalarda insaf ve merhamet olur mu hiç..?!

Kara Ali fikrinde ısrar ediyordu:

— Âdet yerini bulacak.. başka kurtuluş çaresi yoktur. Bütün gemiciler de benimle beraber.. aramızdan birini kurban verelim de tehlikeden kurtulalım diyorlar. Bu işi bana bırakın siz!

Bu sırada dalgalar geminin güvertesinden aşıp öbür tarafa geçiyordu. Kadirganın teknesi gacırdamağa başlamıştı. Yunus ta tehlikenin büyüdüğünü görüyordu.

— Haydi git.. ne yaparsan yap!

Diye bağırdı.. iplere tutunarak, başını göğe doğru kaldırdı:

— Her tarafı kara bulutlar kaplamış. Tanrım, sen bize yardım et!

Kara Ali ambarda genç leventleri gözden geçiriyordu. Gemicilerden sekiz on kişi Kara Alinin başına toplanmışlardı. Ölüm korkusu bütün gemicileri sarmıştı.

Kara Alinin yardakçıları:

— Haydi, duracak vaktimiz yok. Deniz kurban istiyor. Gençlerden biri meydana çıksın. bu işi kendi isteğile yapan delikanlının gideceği yer cennetir. Ne mutlu ona!.

Diye bağrıyorlardı.

Leventlerin arasından ince bir ses yükseldi:

— Kurban olarak denizin ağzına beni atınız! Ölmeğe hazırım...

Gemiciler başlarını arkaya çevirerek birbirlerine bakıştılar.

— Sarı Osman ölmek istiyor ha..?!

Herkes hayretle Sarı Osmanın yüzüne bakakalmıştı.

Kara Ali içinden:

Yazıktır bu gence. Geminin en çalışkan, en cesur, en işgüzar yiğitlerinden birini kurban veremem ben.

Demek isteyen bir bakışla delikanlının yanına sokuldu.

— Neden ölmek istiyorsun

— Gemimizin, reisimizin kurtulması için, kurban gitmeğe razıyım.

— Kimsen yok mu senin?

— Annem var.. babam var.. iki kız kardeşim.. bir de nişanlım var.

Kara Ali gözlerini açarak bağırdı:

— Hayır.. seni denize kurban veremeyiz. Bize kimsesiz bir genç lâzım. Yok mu içinizde böyle biri.

(Arkası var)

KUMBARA

BİRE 1000 VEREN TARLADIR

TÜRKİYE ZIRAAT BANKASI

BU TECRÜBEYE TAHAMMUL EDEN YALNIZ HAVALANDIRILMIŞ BİR PUDRA VARDIR

Sabah dokuzdan akşam saat beşe kadar mat, saf ve sevimli bir ten. Gündüz tekrar pudralanmağa hacet yok. İşte; havalandırılmış yeni Tokalon pudrasının garanti muhassenatı bunlardır. Bu cazip havalandırma usulü, Parisli bir kimyagerin keşfidir. Bu usul dairesinde havası toplandırılmış yegâne hafif pudradır. Şimdiye kadar yapılan pudralardan on defa daha saf ve daha hafiftir. Bu usul, Tokalon pudrasının istihzarında kullanılmaktadır. İşte bunun içindir ki, Tokalon pudrası, daha muntazam ve daha mükemmel bir tarzda yapışır, cildi hemen hemen görünmez bir güzellik tabakasile kaplar ve yüze tabii bir güzellik verir ve modası geçmiş ve yüze bir makyaj şeklini vermeden kalın âdi pudralardan tamamen başka bir tesir yapar, Bu yeni Tokalon pudrası yüze yapışık kaldığı cihetle buna «8 saatlik pudra» tabir ederler. Artık ne parlak burun, ne yağlı cild görünmiyecek, belki rüzgâr, yağmurun ve terlemenin icrayi tesir edemiyeceği mat, saf ve sevimli bir ten görünecektir.

Gecel - Günsel - Kız - Erkek (Eski: İnkılâp)

YUCA ÜLKÜ LİSELERİ

Kuranı ve Direktörü: Nebi oğlu Hamdi Ülkümen

Kayıd muamelesine başlanmıştır. Cumartesi ve Pazardan başka hergün 10-17 arasında okula müracaat edilebilir. İsteyenlere tarifname gönderilir.

Cağaloğlu, Yanık saraylar - Telefon: 20019

YENİ NESİL

İLK OKULU - YUVA - KIZ - ERKEK

Tesisindenberi gösterdiği muvaffakiyetler Kültür Bakanlığınca takdir buyurularak bu yıl resmî okullarla muadeleti de tasdik olunmuştur. Yabancı lisanlara ehemmiyet verilir. Kayıdlara başlanmıştır. Pazartesi, perşembe günleri öğleden sonra müracaat edilmelidir.

Adres: Cağaloğlu Mollafeneri caddesi No. 43

Udî muallim FAHRİ gecesi

Bu Çarşamba akşamı KIZKULEŞİ PARKINDA

Türkiye Ses kralıçası HİKMET RİZA, Solist (Nebile) (Mustafa) ve eski (Darüttalim) arkadaşlarının iştirakile

Duhuliye yoktur. Dönüş vapur 1 de Salacaktan

Beyoğlu ingiliz Kız Mektebi

(High School)

Mektep 23 Eylül Çarşamba günü açılacaktır. Kayıt ve her türlü malûmat için her Pazartesi saat 10 - 12 mektebe müracaat edilebilir. 16 Eylülden itibaren her sabah saat 10 -12 yeni talebe kayıd ve kabul olunur.

ANKARA BAYANLARINA

Karıkoca 10 senedenberi elektrikli buharlı makine ile saç kıvırmaktadırlar. Bukleli ve naturel kat'iyen tehlikesiz, korkusuz saç yaptırmak isteyenler Saman pazarında, İstasyon caddesi No. 39 da S Ü S Bayanlar berberi BEHİYE'nin salonuna teşrif etsinler.

BÜYÜK ÇAMLICA TEPESİNDE

"BALKAN FESTİVALİ,,

30 Ağustos Pazar günü saat 15 ten sabaha kadar

Program - Gündüz: 1 - Alaturka yağlı güreşe iştirak edecek pehlivanlar: (Tekirdağlı Hüseyin, Molla Arif, Mülâyim, Afyonlu Süleyman, Yıldır Bekir vesaire).. 2 - Garson yarışları. 3 - Üzüm ve iyi su müsabakaları...

Akşam: Saat 21,1/2 tan itibaren Türk, Yunan, Romen, Bulgar heyetlerinin iştirakile "Festival,, ve "Kır Balosu,,...

Tepeye otobüs, İstanbula vapur, Üsküdar, Kadıköy, Bostancı ve Modaya tramvay seferleri temin edilmiştir.

Dühuliye 1 liradır.

Beyoğlu - Tünelbaşı - Yeniyol

Kız ve erkek **ALMAN LİSESİ** ve Ticaret Mektebi

Tam devreli Lise - Ticaret Mektebi - Almanca öğrenmek için ihzarı sınıf.

Derslere 9 Eylül Çarşamba başlanacaktır.

Kayıd muamelesi 1 Eylülden itibaren hergün saat 8 den 12 ye kadar nüfus tezkeresi, aşı kâğıdı, sıhhat raporu, 4 fotoğraf ve mektep tasdikname veya diploması ile yapılır. Fazla tafsilât için mektebe müracaat veya 44941 - 44942 ye telefon edilmesi.

İdrar yolları hastalıkları mütehassısı

Dr. REŞİD SAMİ BERKER

Beyoğlu, İstiklâl cad. Mis sokak Gökçek ap. Kat 11

KANZUK

En hoş meyva usarelerile hazırlanmıştır. Hazmı kolaylaştırır. İnkıbazı izale eder. Kanı temizliyerek vücuda tazelik ve canlılık bahşeder.

İNGİLİZ KANZUK ECZANESİ

BEYOĞLU - İSTANBUL

Satılık Emlâk

Ankara Memurlar kooperatif Şirketinden:

Şirketimize aid olup Polatlının cumhuriyet mahallesinde kâin, biri halen Posta - Telgraf merkezinin tahtı isticarında bulunan birbirine bitişik fevkani dörder oda ve tahtani birer oda ve birer mutbah ile altlarında ikişer mağaza bulunan iki ev müsaid şeraitle satılıktır. Ankarada Şirket merkezine, Polatlıda Ziraat Bankası sandığına müracaat edilmesi ilân olunur.

BAYLARA LAZIM OLAN

TEKSAYT

HER ECZANEDE SATILIR

Üsküdar Türk hava kurumu

Bu akşam Üsküdar Türk Hava kurumu menfaatine olarak Kızkulesi parkında çok güzel ve çok mütenevvi eğlenceli bir müsamere verilecektir.

Müsamere esnasında Mısır orkestrası muganniyesi Sabriye, Melike Cemal, Belvü bahçesi saz heyetinden Mahmure, kemancı Necati, kemancı Aleko, kanunî Ahmed, cümbüşçü Cemal, piyanist Yorgi, Sahibinin Sesi plâklarında okuyan Fikriye ve Darüttalim musikî heyeti bu müsamereye şeref verecektir.

Yüksek Ziraat Enstitüsü Rektörlüğünden:

Bu yıl Ankara Yükseh Ziraat Enistitüsünün Ziraat, Baytar, Fakültelerine kız ve erkek ve Orman Fakültesine yalnız erkek parasız yatılı, paralı yatılı leylî ve yatısız talebe alınacaktır. Enstitüye yazılabilmek için aşağıdaki şartlara uymak gereklidir.

1 — Lise mezuniyet imtihanını vererek bakaloryasını yapmış veya lise olgunluk diplomasını almış olmak «Bakaloryasını yapmamış veya olgunluk diplomasını almamış olanlar Enstitüye alınamaz» ve Türk tabiiyetinde bulunmak lâzımdır.

2 — İstanbul Üniversitesinin Fen Fakültesinden naklen gelecek olanlar orada oldukları sömestrelerden muvaffak olmuşlar ise, ikisi kabul edilerek Baytar, Ziraat ve Orman Fakültesinin üçüncü Sömestrelerine alınırlar. Ancak Baytar Fakültesine girenlerin bu Fakültenin birinci ve ikinci Sömestrelerinde okunan anatomi dersine de ayrıca devam etmeleri ve Ziraat Fakültesine girenlerin ziraat stajını yapmaları gereklidir.

3 — Eenstitüye girecek talebenin yaşı 17 den aşağı ve 25 ten yukarı olamaz. Neharî talebe yüksek yaş kaydına bağlı değildir.

4 — Parasız yatılı talebeden ertiklerinin lüzum gösterdiği beden kabiliyeti ve sağlamlıkları hakkında tam teşekküllü bir hasta evi kurulunun raporu lâzımdır.

5 — Enstitüye yazılan talebe iki ay içinde, yeniden sağlık ve sağlamlık muayenesinden geçirilerek ertiklerinin lüzum gösterdiği beden kabiliyetini göstermiyenlerin Enstitüden ilişiği kesilir.

6 — Ziraat Fakültesine girecek talebe Ankarada Orman Çiftliğinde 10 ay staj görmeğe mecburdurlar. Bu staj müddetince talebeye 30 lira aylık verilir. Yatacak yer çiftlikte parasız sağlanır. «Stajyer talebenin yemesi içmesi de Enstitüce sağlandığı takdirde kendilerine bu 30 lira verilmez.»

7 — Parasız yatı talebesinden staj veya okuma devresi içinde, sonradan meydana gelen mücbir haller dışında olmak üzere, kendiliğinden stajını veya okumasını bırakanlardan veya cezel olarak çıkarılanlardan hükûmetçe yapılan masrafları ödiyecekleri hakkında verilecek nümuneye göre Noterlikten tasdikli bir kefaletname alınır.

8 — Enstitüye girmek istiyenler yukarıda yazılı rapordan başka nüfus kâğıdını, aşı kâğıdını, polis veya uraylardan alacakları uzgidim kâğıdını, orta mektep ve liselerde görmüş oldukları süel dersler hakkındaki ehliyetnameleri iliştirilerekelyazılarile yazacakları pullu bir dilekçe ile ve altı tane fotografı ile birlikte doğruca Ankarada Yüksek Enstitü Rektörlüğüne baş vururlar. Talipler dilekçelerinde hangi Fakülteye kaydolunmak isteklerini bildirmelidirler. Aksi takdirde dilekçeleri hakkında bir muamele yapılmaz.

9 — Pulsuz veya usulü dairesinde pullanmamış olan ve 8 inci maddede yazılı kâğıtların ilişik olmadığı dilekçeler gelmemiş sayılır ve bunlar hakkında hiç bir muamele yapılmaz.

10 — Vaktinde tam kâğıtlarile baş vuranlar arasından pek iyi veya iyi dereceli olanlar tercih edilir. Kabul edilecek talebe diploma derecesine ve baş vurma tarihlerine göre seçilirler. Kadro dolmadığı takdirde orta dereceliler de baş vurma sırasına göre alınabilirler.

11 — Cevap istiyenler ayrıca pul göndermelidirler.

12 — Başvurma zamanı Ağustosun birinci gününden Eylûlün otuzuncu günü akşamına kadardır. Bundan sonraki başvurmalar kabul edilmez. (15)

İspanya

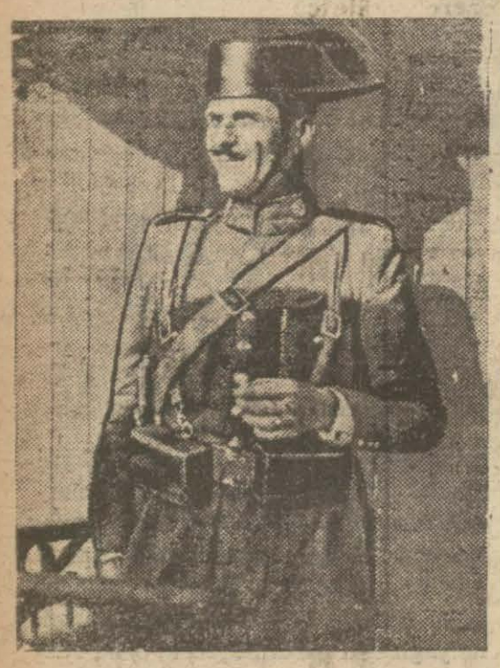

Cumhuriyet askeri

İspanya 844.580 kilometre murabbaı bir yerdir. Nüfusu 24.461.000 dir.

100 bin kişiden fazla nüfuslu şehirleri: Madrid (952.832) Barselon (1.005.565) Bilbao (102.518) Granada (118.179) Malaga (188,010) Mürsi (158.724) Saragos (173.987) Sevil (228.729) Valans (320.195).

Müstemlekeleri - Kanarya adaları: 7.273 kilometre murabbaı, nüfusu: 561.347: Merkezi: Santa-Kruz-Tenerif.

İspanyol Fası: 28.000 kilometre murabbı, nüfusu 744.400, Merkezi: Tetuan, nüfusu: 48,347. Şarkî Sahra, 285.200 kilometre murabbaı, merkezi: Villa - Sizneros.

İspanyol Ginesi 26.659 kilometre murabbaı, nüfusu 120.743, Merkezi: Santa - İzabel, nüfusu 8.345. Bundan başka Fransız İspanyol kommunoteleri vardır. Konferans ve Slon adaları.

Ordusu: 7.255 zabit, 102.763 nefer. Bunlardan 37,991 i Fastadır.

Donanması: İki zırhlı 1 inci Jaime ve Espana. Bir tayyare karargâhı, altı kruvazör, üç top çeker, on üç tahtelbahir: 1.635 zabit, 9.944 nefer.

İspanyada sanayide kullanılan muhtelif madenler vardır. Ziraat te çok ilerlemiştir. Avrupa limanlarile Afrika ve Cenubî Amerikaya ithalât ve ihracat limanları vardır.

Sinekkapan

Resmimizde gördüğünüz nebat Amerikada şimalî Karolinada yetişir. Bu nebat insan gibi canlıdır ve insan gibi, daha doğrusu örümcek gibi karnını doyurur, yalnız ağı yoktur. Yanına bir sinek veya bir böcek gelirse, yaprakları bir ağız gibi açılır ve sineği veya böceği yakalar, sonra kapanır.

Bu nebat böyle beslenir. İsmine Sinekkapan diyorlar.

5 kart biriktirenler

Hilmi Öter Günay

Küçük Masallar

Roma imparatoru Ogüstayı bir gün ihtiyar cengâverlerinden biri ziyaret etti. Yanına girdi, selâm verdi ve dedi ki:

— Benim bir davam var, sana yalvarırım, hakkımı gelip müdaafa et.

İmparator, eski cengâverin bir zamanki kahramanlıklarını hatırladı:

— Sana iyi bir avukat bulurum, dedi.

İhtiyar kahraman kızdı:

— Ne!.. diye haykırdı, seni Antuana karşı müdafaa etmek için kendi yerime başkasını mı yolladımdı ben!.. Seni müdafaa etmek için yaralanmadım mı?.. Şu yara izlerine bir bak...

İmparator gülümsedi ve ihtiyarın müdafasını bizzat yaptı. İhtiyarın davayı kazandığını söylemeğe hacet yok değil mi?...

***

Afacan tavuk suyuna pişmiş çorbayı hiç sevmezdi. Sofraya gene tavuk suyu çorba gelince annesine sordu:

— Neden çorbayı tavuğa içirmiyorsun?

— Sonra biz ne yaparız?

— Tavuk çobayı içsin, biz de tavuğu yeriz!...

— Ne oynıyalım?
— Saklambaç!..

***

Çinde dahilî harplerin devam ettiği zamanlardaydı. Bir türlü mütenîleşmek istemiyen Çinliler isyan etmişlerdi, onlarla savaşan asrî ordunun generalini de esir aldılar. Bunun üzerine bir murahhas heyet gitti ve âsilerin reisine:

— Generalimizi iade ediniz. Onun yerine sizin dört kumandanınızı verelim.

— Azdır.

— Sekiz kumandanınızı verelim.

— Azdır.

— Ne istersiniz.

— Biz size generalinizi iade edelim, siz bize dört kutu süt hülâsası veriniz!...

***

Bir hayır müessesesi için milyarder Rokfellerden para istediler.

Çıkardı, yüz dolar verdi.

Dediler ki:

— Oğlunuz sizden cömert, o biraz evvel beş yüz dolar verdi.

— O verebilir, dedi, onun babası zengin!...

Dost

Görüyor musunuz siz dostluğu!... Yerde bir çoban köpeği yatıyor. Güneşe uzanmış. Önüne sevgili arkadaşı maymun çömelmiş... Ne yapıyor?.. Dostunun pirelerini ayıklıyor... Güzel bir resim değil mi?...

Kazanan

9 Mayıs 1936 tarihli bilmecemizi doğru halleden Ankara birinci erkek orta okulu talebesi 132 Naci üçüncü hediyemiz olan 1 lirayı kazanmış, diyesi kendisine gönderilmiştir.

Bilmece

İsim: _____

Çözümü: _____

Tarih 29 — Ağustos 1936

9 HARFLİYİM

3, 2, 4' üm «kabul etmemek, 9, 8, 7' im «insan tüyü», 5, 6' ım «zaman», 5, 4' üm «isim», 4, 5, 7' im «ağaç kolu», 1, 5, 3' üm «büyük istasyon» dur.

***

Bilmecemizi doğru halledenlerden birinciye: Fotograf makinesi, ikinciye: Armonik, üçüncüye: İstanbuldan Londraya seyahat eseri, ayrıca 200 kariimize muhtelif hediyeler verilecektir.

Tuğladan toprağa

Vaşingtonda M. Ceyms adında bir zat oturduğu kasabada 158 sene evvel yapılmış olan toprak binanın, o gün bugündür bir defa bile tamir edilmediği halde çatlaksız, sapasağlam durduğunu görmüş ve toprak binalar üzerinde incelemeler yapmak için, toprak binası çok olan yerleri dolaşmış, Vaşingtona avdet edince toprak binalar yapmağa başlamış... Islak toprağı döverek kerpiç haline koyuyor, bu kerpiçleri sıralayıp duvar çekiyor, ince bir kat çimento ile sıvıyor.

Bu suretle yapılan binalar, tuğla binalardan üçte iki nisbetinde ucuza çıkıyormuş.

Amerikanın bir çok yerlerinde de toprak bina inşası tecrübelerine başlanmış, ziraat nezareti mühendislerinden biri büyük bir toprak bina yapmış.

Terakki mi, tedenni mi?..

Baca

Bu gördüğünüz leylek yuvası değil, bacadır ve bu bacaların evleri dünyanın en garip evleridir.

Hotanto kabilesinin evleri mi? diye sormayın, hayır, bu evler Venediktedir ve bacalar hep başka üslûpta yapılmıştır.

Kazanan

16 Mayıs 1936 tarihli bilmecemizi doğru halleden Salihli Mithatpaşa mahallesinde 28 numarada Vehbi oğlu Erdoğan üçüncü hediyemiz olan Asyadan Bir Güneş Doğuyor eserini kazanmıştır, hediyesi kendisine gönderilmiştir.

Kii

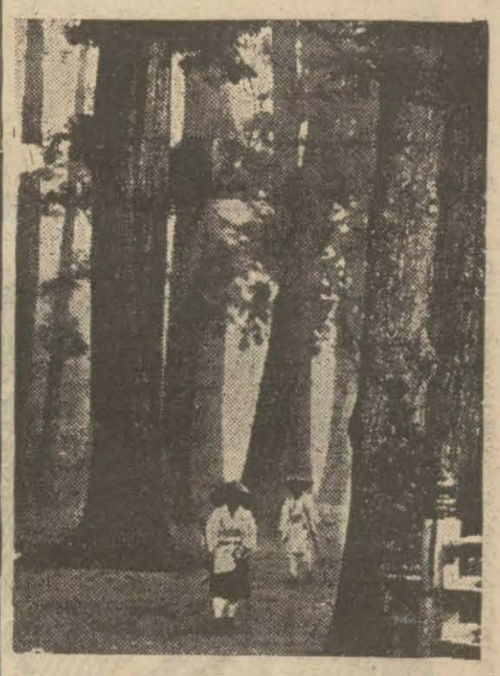

Kii ormanları

Kii kanalının kıyıları Osaka limanına uzanır. O cıvara Kii eyaleti denir. Japonyanın cenubundadır. Denizi Vakayamadır. Bu liman ve bu eyalet tamamile gemicidir.

Katsurada kükürtlü menbalar ve kömür madenleri vardır. Kii çok güzel bir eyalettir. Natsi - no - Taki şelâlesinin genişliği 35 metredir. 85 metre yükseklikten düşer.

Koyasan şehrinin mabetleri meşhurdur. Bu şehirde 370 tane buda mabedi vardır. Bu mabetlerde Japon asılzadelerinin mezarları birer hârikadır. Bu merazları ziyaret için çok kalabalık gelir.

Buda hacılarının sayısı 41 milyondur. Her sene 41 milyon Japon hacısı, mukaddes mabet ve mezarları ziyaret ederler.

Resmimizde bunlardan bir kaçını, Kii eyaletinin büyük ormanlarında görüyorsunuz. Bu ormanlar çok vasidir

Mozaikültür

Moskova kültür ve istirahat parkında büyük bir resim var. Burada gördüğünüz Leninin resmi. Bu resim, kurumamış yaprak ve çiçeklerle yapılmıştır. Uzaktan tıpkı Rumen muzaiklerine benzer.

Sovyet Rusyada yaprak ve çiçeklerden resim yapmak âdeta sanat haline girdi. Bu sanata Mozaikültür diyeceğiz.

5 kart biriktirenler

Raif Şule Lemi

Yırtıcı amma yavrusuna çok müşfik...

Bu gördüğünüz aslan, aslan cinsinin en güzellerinden biridir. Nümunelik bir aslandır diyebiliriz.

Bu aslan dünyanın en büyük, en zengin, en güzel hayvanat bahçesinde, Londra hayvanat bahçesindedir.

Bu aslanın en büyük zevki yaramaz, afacan, haşarî yavrularile meşgul olmaktır. Bu yavrular hiç

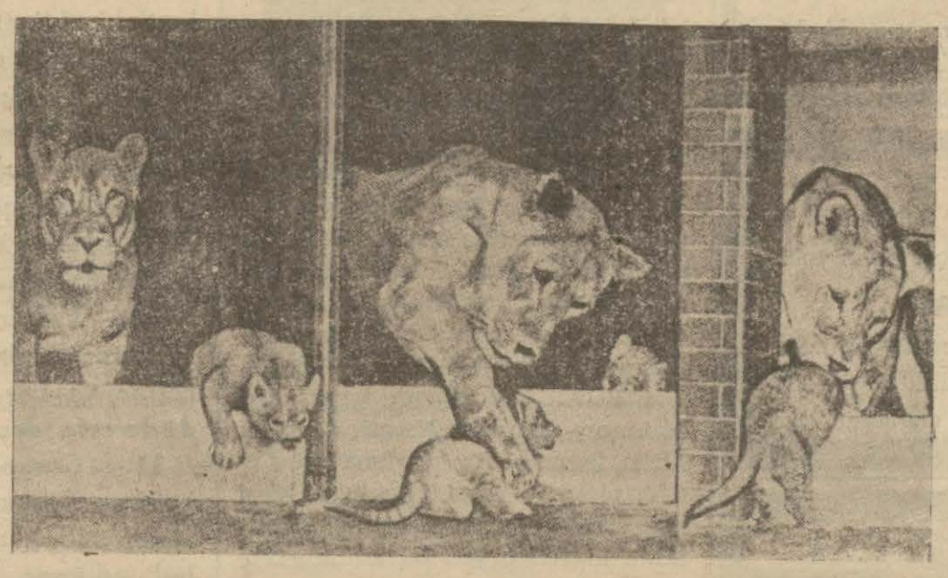

rahat durmazlar, yuvalarından kaçarlar. Aslan arkalarından koşar, yakalar ve onları pençelerinin arasına alıp yuvaya sokar!...

İşte size üçe bölünmüş bir satırda aslanların en güzelini gösterdik, öğrendiniz ki: en zengin, en büyük hayvanat bahçesi Londra hayvanat bahçesidir ve dişi aslan yavrularına çok düşkündür.

Deniz yolları İŞLETMESİ

Acenteleri: — Karaköy - Köprübaşı Tel. 42862 — Sirkeci Mühürdarzade Han Tel: 22740

İZMİR SÜR'AT POSTASİ

İzmir fuarının açılması münasebetile İzmire gidip birkaç gün kalacaklara kolaylık olmak üzere İstanbuldan 29 ağustos cumartesi günü saat 15 de İzmire kalkacak KARADENİZ vapuru yalnız bu sefere mahsus olarak dönüşte İzmirden pazartesi yerine 3 Eylül perşembe günü saat 16 da kalkacaktır. (706)

TRABZON Postaları

Pazar 12 de, Salı, perşembe 15 de

İZMİR SÜR'AT postası

Cumartesi 15 de.

MERSİN postaları

Salı, perşembe 10 da kalkarlar.

Diğer postalar

Bartın — Cumartesi, çarşamba 18 de.

İzmit — Pazar, salı, perşembe 9,30 da.

Mudanya — Cumartesi 14 de diğer günler 8.30 da.

Bandırma — Pazartesi, salı, çarşamba, perşembe, cumartesi 20 de.

Karabiga — Salı, cuma 19 da.

Ayvalık — Salı 19 da, cuma 17 de, salı günü kalkacak posta gidiş ve dönüşte Lapseki ve İmrozada uğrayacaktır.

Trabzon ve Mersin postalarına kalkış günleri yük alınmaz. (783)

Limanımızdan hareket edecek vapurlar

Cilicia vapuru 31 ağustos pazartesi saat 12 de (İzmir, Selânik, Pire Patras, Napoli, Marsilya ve Cenova) ya

Kaldea vapuru 2 eylül çarşamba saat 17 de (Burgaz, Varna, Köstence, Sulina, Kalas ve İbraile) ye

Kampidoglio vapuru 3 eylül perşembe saat 17 de (Burgaz, Varna ve Köstence ye

Abbazia vapuru 3eylül perşembe (Kavala, Selânik, Volos, Pire, Patras, Ayasaranda, Brendizi, Ankona, Venedik ve Trieste) ye

Celio vapuru 4 eylül cuma saat 9 da (Pire, Brendizi, Venedik ve Trieste) ye

Kumpanyanın mesul olamıyacağı teahhürler veya değişiklikler müstesnadır.

Şimalî, Cenubî ve merkezî Amerika ile Avusturalya, Yeni Zeland ve Aksayi şark için doğru bilet verir. «İTALİA» vapur kumpanyasının lüks vapurile muhtelit servis.

Her nevi tafsilât için Galatada Merkez Rıhtım hanında kâin (Lloyd Triestino) ser acentasına. Telefon 44870 veya Galatasarayında sabık Selânik bonmarşesi binasındaki yazıhanelerine telefon: 44686

AÇIK ARTTIRMA

Pazar günü sabah saat 10 da Feriköyünde Savaş sokağında (Sabık Kuyulu bağ sokağı) 36 No. lu hanede bulunan eşyalar açık arttırma ile satılacağı ilân olunur. Ceviz oymalı Rınesans usulü İtalia mamûlâtı, büfe, dresuar, kare masa ve 6 adet sandalyeden mürekkep yemek oda takımı, parke kaplama üç kapılı aynalı dolap, lavabo ve 2 komodinden ibaret yatak oda takımı, lâke beyaz karyolalar, aynalı dolap, yazıhane, sandalyeler, Vampir elektrik süpürgesi, masalar, ve sair eşyalar. (25229)

MERAKLILARA

Modern ve gayet nefis mavi renkte bir SALON TAKIMI satılıktır. Taksim stadyomu arkasında 37 No.lı Macar marangoz atölyesine müracaat.

MÜHENDİS ARANIYOR

İster ücretli ister müşterek bir inşaat mühendisi aranıyor. Divanyolunda Mahmudiye oteline müracaat.

Ankara Yüksek Ziraat Enstitüsü Rektörlüğünden:

1 — Yüksek Ziraat Enstitüsünün yıllık ihtiyacı olan aşağıda isimleri yazılı 6 kalem sabun, soda, yesaire hizalarında gösterilen muhammen bedeller üzerinden toptan açık eksiltmeye konulmuştur.

2 — İhale Yüksek Enstitüsü binasında toplanan İdare ve ihale komisyonu tarafından 8/9/936 tarihine rastlayan salı günü saat 16 da yapılacaktır.

3 — Muvakkat teminat 264 liradır.

4 — Parasız şartnamesini almak isteyenler daire müdürlüğüne müracaatları. (554) (652)

Cinsi		Kilo Miktarı		Kuruş Beher kilosu	Yekûn fiyatı
Sabun		5000		45	225000
Soda		2000		15	30000
Fayda	1. kiloluk	600	kutu	80	48000
Kaol	250 gramlık	200	» ün	45	9000
Pril		2000		18	36000
Flit pompası		50	Adet	75	3750
					3517,50

Maliye Vekâletinden:

17/8/936 tarihinde açık eksiltmesinin yapılacağı ilân olunan on bin metre kanaviçeye istekli zuhur etmemesine binaen bu eksiltmesini 10/9/936 perşembe günü saat on beşte yapılmasına karar verilmiştir. Şartnamesi Levazım Müdürlüğünde ve İstanbulda Dolmabahçede Evrakı matbua ambarında görülebilir.

Tahmin bedeli bin beş yüz elli lira ve muvakkat teminatı yüz on altı lira yirmi beş kuruştur.

Eksiltmeye gireceklerin muvakkat teminat makbuzu veya banka kefalet mektubu ile birlikte yukarıda yazılı gün ve saatte Levazım müdürlüğündeki müteşekkil eksiltme komisyonuna müracaat etmeleri ilân olunur. (548) (653)

Yüksek Iktisat ve Ticaret Mektebi Direktörlüğünden:

1 — Okulun her üç kısmına yazılma 1 Eylül 1936 salı günü başlıyacak ve 25 Eylül cuma gününe kadar sürecektir.

Yazılma işleri pazartesi, çarşamba ve cuma günleri saat 10 dan 16 ya kadar yapılır. Yazılmak isteyenler bir dilekçe ve belli belgelerle okul direktörlüğüne baş vurmalıdırlar.

2 — Yüksek İktisat ve ticaret kısmı üç, Ticaret Lisesi bir ihzarî ve üç aslî olmak üzere dört, Orta Ticaret mektebi dört sınıftır.

3 — Yüksek İktisat ve Ticaret kısımile Ticaret Lisesine yazılacakların en az Lise veya Orta mektep derecesinde Fransızca bilmeleri gerektir.

4 — Yüksek İktisat ve Ticaret mektebine Lise mezunlarından bakalorya veya olgunluk imtihanlarını pek iyi veya iyi derecede vermiş olanlar alınır.

5 — Orta Ticaret mektebi ile Ticaret Lisesine yazılmak için baş vuranların sayısı her kısım için ayrı ayrı tesbit olunan kadroyu geçtiği takdirde içlerinden müracaat tarihi sırasile pek iyi veya iyi derecede mezun olanlar ve bunlar arasından da tahsillerine ara vermemiş bulunanlar ayrılarak kabul olunur.

6 — Her üç kısımda kayıtlı bulunan eski okurların 25 Eylül 1936 tarihine kadar okul Direktörlüğüne baş vurarak Yüksek ve Lisesi talebesi harçlarını vermek, Orta talebesi de hüviyet varakalarına işaret ettirmek suretiyle kayıtlarını yenilemeleri ve bu kayıt yenileme işi yapılırken talebenin tescil edilmiş soy adlarını talebe kütük defterine kaydettirmeleri. (591)

AÇIK ARTTIRMA MÜZAYEDE İLE SATIŞ

Ağustosun 30 uncu pazar günü saat 10 da Beyoğlunda Taksim Talimanesinde Şehid Muhtar caddesinde 22 No. lu Said Şakir apartımanının 3 No. lu dairesinde şehrimizde maruf bir aileye ait çok kıymetli eşyalar ve biblolar açık arttırma suretile satılacağı ilân olunur. Nadide yemek oda takımı son model ültra kübik usulü büfe, dresuar, otomotik yemek masası ve 6 maroken sandalyesile 9 parça komple, mükemmel asrî Pomie usulü salon takımı üzeri kabartma kadife kaplı kanape 2 koltuk ve 4 sandalyesile çok iyi halde, kübik usulü ve asrî yatak oda takımı 3 kapılı dolap, 2 komodin ve 1 tualet mükemmel halde, emsalsiz 2 kişilik bronz karyola, asrî ve kübik avizeler, cedid ve son model Sahibininsesi salon gramofonu hayli plâklarile, meşhur ressamların imzalarını havi kıymetli yağlı boya tablolar, Salamandra ve havagazı sobaları, asrî ve kübik salon masaları ve kolonlar, tek aynalı dolap, komodino ve tualet, kolon portmanto, duvar saati, Hayvot usulü maroken salon takımı kanape 2 koltuk, Vesuvius markalı banyo oda takımı, termosifon dökme banyo ve tekmil teferruatile, Socuma, Kanton, Viena, Saks, Bohem, blöblan büyük ve küçük vazolar, kâseler ve duvar tabakları, kristal ve maden yemişlik ve şekerlikler, asrî portmanto ve jardinyer, kadın yazıhanesi, tek maroken ve kübik koltuklar, havagazı ocağı ve sair lüzumlu eşyalar. Pey sürenlerden 100 de 25 teminat alınır. Satış peşindir. (25231)

Doktor - Operatör
FERİDUN ŞEVKET EVRENSEL
Haydarpaşa Nümune hastanesi operatörü Beyoğlu, İstiklâl caddesi No. 284 Karlman yanında Tel. 44551

Zayi: İstanbul erkek sanat mektebinin birinci sınıfından aldığım tasdiknameyi kaybettim. Yenisini alacağımdan eskisinin değeri yoktur.
487 No. da mukayyed Hikmet İsmail

Zayi tatbik mühürü: Mülkiye kaymakamlığından mütekait ölü Mazharın maaşında kullanmakta olduğum tatbik mühürünü kaybettim yenisini kazdıracağımdan eskisinin hükmü yoktur. Eşi Nesime

ÜROLOG - OPERATÖR
Dr. FUAD HAMİD BAYER
Haydarpaşa Nümune Hastanesi idrar yolları hastalıkları mütehassısı Türbe Mahmudiye caddesi No. 10 Tel. 20831

Dr. FETHİ
LABORATUVARI
CERRAHPAŞA HASTANESİ BAKTERİYOLOĞU
Kan, idrar, balgam, cerahat, mevadı gaita gibi tıbbî tahliller ve bütün biyolojik teamüller gayet dikkatle yapılır.
Beyoğlu : Taksime giderken Meşelik sokağı Ferah apartımanı Tel. 40534

Kontrolör alınacaktır
Iktisat Vekâletinden:

Men'itağşiş ve ihracatın mürakabesi ve korunması hakkında 1705 ve 3018 numaralı kanunlara müsteniden mer'iyete girmiş ve girecek olan nizamname ve kararname hükümlerinin tatbikini mürakabe etmek işiyle tavzif olunmak üzere 30 kadar kontrolör yetiştirilecektir. Bu zevat, iki ay kadar bir müddetle devam etmek üzere vekâletçe açılacak ihtisas kurslarından ehliyetname aldıktan sonra 15 birinci kânun 1936 dan itibaren ehliyetlerine ve vazifelerinin ehemmiyetine göre 150-250 lira aylık ücretlerle memleketin muhtelif ihraç merkez ve limanlarında istihdam olunacaktır. Kurs müddetince kendilerine 100 lira kadar aylık ücret verilecektir.

Taliplerin haiz olmaları icabeden başlıca vasıf ve şartlar şunlardır:

1 — En az lise veya bu derecedeki Ticaret mektebi mezunu olmak;

2 — Askerliğini yapmış bulunmak;

3 — 40 yaşından yukarı olmamak;

4 — Hüsnühal eshabından olduğunu tevsik etmek.

Yüksek Ticaret veya Ziraat tahsili görmüş olanlar ve lisan bilenler tercih olunur.

Taliplerin, yukarıdaki vasıf ve şartları haiz olduklarını gösteren vesikaları raptetmek suretile birer istida ile en geç 10 Eylül 1936 tarihine kadar bizzat veya tahriren İktisad vekâleti İç ticaret umum müdürlüğüne müracaat etmeleri lüzumu ilân olunur. (608) (711)

Kültür Bakanlığı Terzilik ve Kürkçülük Okulu Direktörlüğünden:

1 — Okulun dikiş ve biçki kısımlarına talebe kaydına başlanmıştır.

2 — Dikiş kısmına girmek için ilk okul mezunu olmak yaş «13»-den küçük ve «17» den büyük olmamak, hüviyet cüzdanı, sıhhat raporu ile dört tane fotograf ibraz etmek.

3 — Biçki kısmına girmek için: İlk okul mezunu olmak, yaş 17 den küçük «20» den büyük olmamak, hüviyet cüzdanı, sıhhat raporu ile dört tane fotograf ibraz etmek ve dikişten imtihan vermek.

4 — Okul parasız ve neharîdir. İkmal imtihanları 3/9/936 da başlıyacak ve okul 1/10/936 da açılacaktır. (728)

Adres: Sultanahmet Dizdariye Çeşme sokak Telefon 22480

Inhisarlar Umum Müdürlüğünden:

İdaremiz Neşriyat şubesinde çalıştırılmak üzere imtihanla bir mütercim alınacaktır.

İmtihana gireceklerde aranacak şartlar:

1 — Memuriyete girmek için lâzımgelen vasıfları haiz olmak

2 — Yaşı 21 den aşağı 35 den yukarı olmamak.

3 — Lise tahsili olmak veya o derecede tahsil gördüğünü tevsik etmek.

4 — Askerlik vazifesini yapmış olmak ve şayed yüksek ehliyetnameli ise sıhhî sebeple tecil edilmiş olmak, yüksek ehliyetnameli değilse askere alındığı zaman idaremizden bir gûna mütalebede bulunmamak,

Müsabaka:

A — Felsefî ve edebî bir fransızca metni türkçeye veya ayni mevzua dair türkçe bir metni fransızcaya çevirmek.

B — İdarî, iktisadî veya hukukî fransızca bir metni türkçeye ve ayni mevzua dair türkçe bir metni fransızcaya çevirmek.

2/9/936 çarşamba günü yapılacak olan bu imtihana girmek isteyenlerin daha fazla malûmat almak üzere dilekçelerine bağlıyacakları 3 kıt'a fotoğrafları ve vesikalarile birlikte Memurin şubemize müracaat etmeleri lüzumu ilân oluunr. (730)

Yedek Sübay Okulu Komutanlığından:

Yedek subay okulu hazırlık kıt'asına gelecek tam ehliyetnameli kısa hizmetlilerin 1/Eylül/936 da okulda bulunmaları şarttır. 2/Eylül/936 dan itibaren mazeretsiz olarak gelenlerin kaydedilmelerine kanunî imkân olmadığından bunların bir Eylülde okula müracaat etmeleri. (174) (4522)

Yarım asırlık Türk Resim ve Heykel sergisi
Güzel Sanatlar Akademisinden:

İstanbul belediyesinin 40 gün 40 gece Festivalinden istifade edilerek halk fırkasının himayesinde tertip edilen «Yarım asırlık Türk resim ve heykel sergisi» Güzel san'atlar akademisinde açılmıştır. Sergi 14/Eylül/936 akşamına kadar her gün saat 10 dan 18 ze kadar açık kalacaktır. Umuma serbesttir. (794)

İnhisarlar Umum Müdürlüğünden:

Tütün Eksperi ve Harmancısı yetiştirmek üzere aşağıda yazılı şartlar dahilinde 10 Eksper namzedi alınacaktır.

1 — Türk olmak,

2 — Yaşı otuzdan yukarı olmamak,

3 — Askerliğini yapmış bulunmak,

4 — Asgarî lise veya muadili bir mektep mezunu olmak.

«Ziraat mektebi mezunları ve lisan bilenler tercih olunur.»

5 — Eksperlik yapmağa mani her hangi bir hastalığı olmadığı idare heyeti sıhhiyesince sabit olmak.

6 — Medenî haklarına sahip ve iyi ahlâklı olmak, mahkûmiyeti bulunmamak.

Bu şartları haiz olanlar arasında bir yoklama yapılacak ve namzedler bu yoklama neticesinde seçilecektir. Müracaatlar Eylül 936 nihayetine kadar kabul edilir.

Daha fazla malûmat almak isteyenler Umum Müdürlük yaprak tütün mübayaa şubesine müracaat edebilirler. (796)

Her pakette bir kupon, her 50, 100, 150, 200 kupona İnhisar mamulâtından LİKÖR, ŞARAP, KANYAK, LÜKS SİGARA, AV MALZEMESİ verilir.

ikramiyeli
YENİCE

Ayrıca: hediyelerle beraber alacağınız kur'a numaralarile yılbaşında çekilecek BÜYÜK YENİCE PİYANGOSUNDA Fordor Turing 1936 modeli zarif bir Ford otomobili veya bunun yerine bir Ford kamyonu veya Ford traktörü, 230 liralık BLAVPUNKT RADYOLARI, REVUE SAATLERİ, İÇKİ SERVİSLERİ, SOFRA TAKIMLARI ve. s...

Çiçek mevsimi geçiyor!.. DİYE üzülmeyin!...

C.N.
PERTEV KOLONYASI VAR.

Mevsimi geldi

TÜRK ANTRASİTİ

Satış yerleri:

Maden kömürü işleri T. A. Ş.
Bahçekapı Taş Han 6 ncı kat, Tel. 21195
Türkiye İş Bankası Galata Şubesi, Tel. 44630
Adapazarı Türk Ticaret Bankası,
Bahçekapı Taş Han, Tel. 22971 - 22042

ODEON

Yeni doldurulan plâklar
BAYAN VEDİA RİZA GİZ

Nr. 270087 Hicazkâr şarkı — NERDESİN NERDE ACAP
Müstear şarkı — SEN İSTEDİN DE TUTULDUN

BAYAN HAMİYET

Nr. 270088 Nihavent şarkı — SABAH YILLARDAN BERİ
Hicaz şarkı — HANİ AYRILMAM DERDİN

ODEON
Hususî saz heyeti tarafından

Nr. 270093 Hicaz peşrevi — BİRİNCİ KISIM
Hicaz peşrevi — İKİNCİ KISIM
Satışa çıkmıştır.

Fazla izahat için 12 ve 13 numaralı ilâve kataloklarımızı bayilerden isteyiniz.

KARYOLALAR

Fabrika fiatına satılıyor

Asrî Mobilya Mağazası AHMED FEVZİ

İstanbul, Rizapaşa yokuşu No. 66 Tel. 23407

MEKTEBLERE

Tahsile gelecek talebelerin ihtiyacı olan yatak, battaniye, havlu, çarşaf, pijama ve çamaşırları marka ve numaralarla çok kısa zamanda hazırlanıp teslim edilir.

İstanbul Sultanhamam No. 4-24 HASAN HUSNU Bursa Pazarı

Saraçhanebaşı Horhor caddesi HAYRİYE LİSESİ Gündüz yatı

Ana - İlk - Orta - Lise - Tam devre

Okulumuz her zaman gördüğü teveccüh ve rağbet üzerine ilk sınıflardan itibaren yabancı dil tedrisatını yeni bir teşkilâtla kuvvetlendirmiştir. Kızlar kısmı ayrı bir dairedir. Mektebin hususî otobüslerile nehari talebe hergün evlerinden aldırılır. İsteyenlere tarifname gönderilir. Kayıt için hergün saat 10 dan 16 ya kadar Direktörlüğe müracaat edilmelidir. Telefon: 20530

Sayın Halkımıza:

Şirketi Hayriyenin
Bu mehtap için yapmakta olduğu proğrama aid ilânları
Yarından itibaren
Gazetelerde takip buyurunuz.

TEDAVÜLDEN ÇEKİLEN PARANIZ HİÇBİR CİHETLE SİZİ İLERLETMEZ.
ONU BANKAYA YATIRINIZ
HER TÜRLÜ İZAHATI GİŞELERİMİZDEN ALINIZ

HOLANTSE BANK ÜNİ N.V.
KARAKÖY, PALAS ALEMCİ HAN

Yaşadığımız ekonomi devrinde size pahalıya mal edilmek istenen nasihatları şüpheli görünüz.

Her nerde ve her hangi bir saatte Krem Pertev'i kullanabilirsiniz. Yarım saat zarfında o tesirini göstermiştir, bile.
Krem Pertev'in yarım asırlık şöhreti asılsız değildir. Yüzbinlerce kişiden Krem Pertev hakkında samimî kanaatlerini serabilirsiniz.

Dr. A. KATİEL
(A. KUTİEL)
Karaköy, Topçular caddesi No. 33

SAÇ BAKIMI
Güzelliğin
En birinci şartıdır.
PETROL NİZAM

Karaciğer, mide, barsak ve böbrek hastalıklarına
TUZLA İÇMELERİ
İçme trenlerinin vapurları köprüden 6,25 - 7,40 - 8,40 9,10 - 11 - 13,15 - 15,10 - 15,50 dir.

KATRANLI ÇELİK BORULAR, ÇELİK KAZAN BORULARI, GAZ BORULARI
Müsaid şeraitle satılmaktadır. İstanbul İkinci Vakıf han 10 No da
E. SADİ

Sahibi Necmeddin Sadak
Umumi neşriyat müdürü: Enis Til
Akşam matbaası