

S $\frac{36}{769}$

№ 1904

Годъ шестой.

Две 36
769

**Первый
Женскій
Календарь**

на 1904 годъ.

И. Н. Арианъ.

Медицинскій отдѣлъ

подъ редакцией

Профессора **Н. И. БЫСТРОВА.**

Со статьями профессора Н. И. Быстрова и женщинъ врачей:
В. А. Волкенштейнъ.—О. Ю. Каминской.—Н. В. Печковской.—
М. И. Покровской и А. П. Поповой.

С.-ПЕТЕРБУРГЪ.

Товарищество Печатнаго и Издательскаго дѣла
«НАРОДНАЯ ПОЛЬЗА».

Келоменская ул. соб. домъ № 39.

1904.

ОТКРЫТА ГОДПИСКА НА 1904 ГОДЪ
НА ЛИТЕРАТУРНЫЙ И НАУЧНО-ПОПУЛЯРНЫЙ ЖУРНАЛЪ
для самообразования

„МІРЪ БОЖІЙ“.

(ТРИНАДЦАТЫЙ ГОДЪ ИЗДАНІЯ).

*Выходитъ 1-го числа каждаго мѣсяца въ размѣрѣ
отъ 25 до 30 листовъ.*

Цѣль литературнаго и научно-популярнаго журнала «МІРЪ БОЖІЙ» — давать своимъ читателямъ общедоступное образовательное чтеніе. Имѣя въ виду не только образованную семью, но и читателей изъ различныхъ слоевъ общества, ищущихъ пополнить чтеніемъ свое образованіе, редакція заботится о подборѣ сочиненій и статей, дающихъ возможность слѣдить за движеніемъ современной мысли и пріобрѣтать систематическія знанія по наукамъ естественнымъ, историческимъ и общественнымъ.

Въ 1904 году журналъ будетъ издаваться по той же программѣ, въ прежнемъ составѣ сотрудниковъ и редакціи, причѣмъ для напечатанія предполагается, между прочимъ, слѣдующее:

Беллетристика. «Изъ моихъ воспоминаній», Д. Ахшарумова; «Поодинокъ», повѣсть А. Куприна; «За океаномъ», повѣсть изъ жизни русскихъ въ Америкѣ, Тана; «Дунечка», О. Шавиръ; «Рыбки», повѣсть О. Юшкевичъ; рассказы и повѣсти гг. Л. Андреева, Баранова, Бунина, Вересаева, Потапенки, Стрешевского, Телешева, О. Шавиръ, Ант. Чехова, Чирикова, Федорова и др. «Трудъ», романъ, перев. съ нѣм.; «Лена или Седанъ», романъ, перев. съ нѣм.

Постоянные отдѣлы. Критическія замѣтки. — На родинѣ. Изъ русскихъ журналовъ. — За границей. — Изъ иностранныхъ журналовъ. — Научный фельетонъ. — Библиографическій отдѣлъ. — Новости иностранной литературы.

УСЛОВІЯ ПОДПИСКИ: Съ доставкой и пересылкой во всѣ города Россіи на годъ 8 руб. — Безъ доставки на годъ 7 руб. — За границу на годъ 10 руб. Въмѣсто разсрочки допускается подписка: по полугодіямъ и по третямъ года. Съ доставкой и пересылкой во всѣ города Россіи: на полгода 4 р. На треть года 3 р. За границу на полгода 5 р. Подписавшіеся на полгода или на треть года продолжаютъ подписку безъ повышенія подписной платы. Книжные магазины при годовой подпискѣ пользуются обычной уступкой 5% съ подписной цѣны. Подписка по полугодіямъ и по третямъ года черезъ магазины не принимается. Уступки съ подписной цѣны никому не дѣлается.

Адресъ: С.-Петербургъ, Разъѣзжая, 7.

Издательница М. К. Куприна-Давыдова. Редакторъ Ѳ. Д. Батюшковъ.

Просятъ всѣхъ, сочувствующихъ дѣлу изда-
нія „Перваго Женскаго Календаря“, въ видахъ
достиженія полноты находящихся въ немъ
свѣдѣній и данныхъ, касающихся дѣятель-
ности и положенія женщины, также и состо-
янія различнаго рода женскихъ образователь-
ныхъ заведеній и учрежденій, присылать
отчеты, уставы, біографическія данныя и проч.,
по адресу: С.-Петербургъ, Коломенская 23,
Прасковья Наумовна Аріянъ.

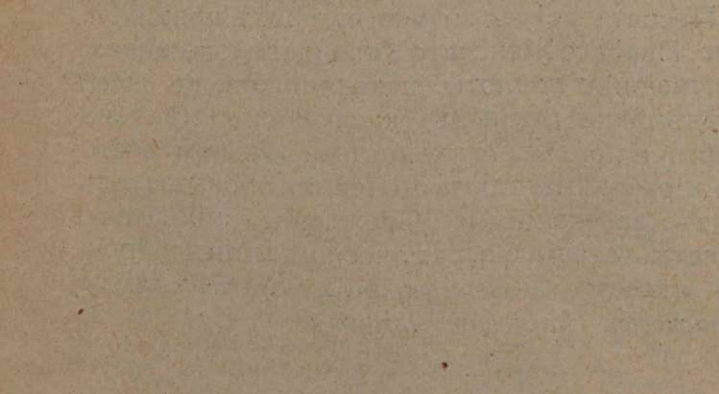

901-79
13555

СТРАХОВОЕ ОБЩЕСТВО „РОССІЯ“

въ С.-Петербургѣ, Морская, № 37.

Основной и запасные капиталы свыше 50.000.000 руб.

Страхованія жизни,

т. е. капиталовъ и доходовъ для обезпеченія семьи или собственной старости, приданаго для дѣвушекъ, стипендій для мальчиковъ и т. п.

Страх. отъ несчастн. случаевъ.

какъ отдѣльныхъ лицъ, такъ и коллективныя страхованія служащихъ и рабочихъ на фабрикахъ; страхованія пассажировъ пожизненныя, годичныя или на меньшіе сроки.

Страхованія отъ огня

движимыхъ и недвижимыхъ имуществъ всякаго рода.

Страхованія транспортовъ

рѣчныхъ, сухопутныхъ и морскихъ; страхованіе корпусовъ судовъ.

Страхованія стеколъ

всякаго сорта отъ излома и разбитія.

Заявленія о страхованіи принимаются и всякаго рода свѣдѣнія сообщаются въ Правленіи въ С.-Петербургѣ (Морская, собств. д., № 37) и Агентами Общества во всѣхъ городахъ Имперіи.



Дополнение обыденной суточной пищи

МАЛЫМИ КОЛИЧЕСТВАМИ

Гематоген Д-ра Гоммеля

вызывает у детей всех возрастов и у взрослых быстрое увеличение аппетита, быстрое поднятие сил, укрѣпление нервной системы.

Д-ръ мед. дѣйств. Ст. Сов. М. Н. Поповъ, С.-Петербургъ: „Гематогенъ Д-ра Гоммеля я примѣнилъ у двухъ больныхъ съ упорной затяжной неврастеніей: при отсутствіи аппетита, общемъ упадкѣ питанія и подавленномъ настроеніи духа. Отличныя и стойкіе результаты обнаружались вскорѣ: у обоихъ вскорѣ появился аппетитъ, подъеъмъ расположенія духа, явственное улучшение общаго питанія. Между тѣмъ передъ этимъ въ теченіе трехъ мѣсяцевъ я съ большимъ смущеніемъ переходилъ отъ одного средства къ другому и все безъ всякаго желаемаго результата“.

Старшій Врачъ Владикавказскаго Кадетскаго Корпуса д-ръ мед. Шульцъ во Владикавказѣ: „Я примѣнилъ Гематогенъ д-ра Гоммеля при леченіи чистой формы малокровія у 6 лицъ. Наблюденіе мое надъ дѣйствіемъ Гематогена тѣмъ интересно, что у этихъ самыхъ 6 лицъ я примѣнялъ въ прошломъ году различныя желѣзные препараты съ весьма незначительнымъ успѣхомъ, послѣ же пріема Гематогена Гоммеля успѣхъ получился весьма хорошій и по прошествіи 1½ мѣсяцевъ по прекращеніи пріема Гематогена, достигнутый успѣхъ не только держится, но и прогрессируетъ.—Одно изъ замѣтныхъ дѣйствій Гематогена—рѣзкое улучшение аппетита“.

Врачъ 2-ой Арт. бр. Декановъ, г. Бѣла, Сѣвл. губ.; „Гематогенъ д-ра Гоммеля оправдалъ всѣ мои надежды, которые я возлагалъ на него. Я получилъ поразительные результаты въ двухъ случаяхъ тяжелаго малокровія у двухъ взрослыхъ и одного случая хроническаго катарра кишекъ у 9-лѣтн. ребенка. Взрослымъ я давалъ по столовой ложкѣ, а ребенку по чайной ежедневно“. У взрослыхъ уже послѣ 2—3 ложекъ совершенно прекратилось сердцебиеніе, а у ребенка послѣ 3—4 чайныхъ ложекъ появился аппетитъ, прекратилась постоянная рвота и поносъ; ребенокъ теперь совершенно здоровъ. Препараты желѣза, которые онъ принималъ въ теченіи двухъ послѣднихъ лѣтъ, не давали такихъ блестящихъ результатовъ. Послѣ Гематогена д-ра Гоммеля желудокъ и кишки дѣйствуютъ вполне хорошо“.

Остерегайтесь поддѣлокъ!

Требуйте настоятельно

ГЕМАТОГЕНЪ д-ра ГОММЕЛЯ.

Главное депо для Россіи «Больше-Охтенская аптека
отд. «Гематогенъ». СПБ.

Имѣется во всѣхъ аптекахъ и торговляхъ аптекарскими
товарами.

ЦѢНА ЗА БУТ. I р. 60 к.

Тысячи врачей всѣхъ странъ дали блестящіе отзывы.

ОГЛАВЛЕНІЕ.

Отдѣль І.

Общія свѣдѣнія.

Календарныя свѣдѣнія.

	СТР.
О календарѣ и лѣтоисчисленіи	2
Православный календарь	3
Дни, въ которые запрещается вѣнчать браки	15
Дни пасхи	—
Таблица православныхъ подвижныхъ праздникоуь и продолжительности постовъ	16
Римско-католическій календарь	17
Таблица подвижи. праздн. въ римско-католич. церкви	21
Армяно-Григоріанскій календарь	22
Магометанскій календарь	27
Еврейскій календарь	29
Евангелическо-лютеранскій календарь	31
Таблица подвижныхъ праздникоуь въ Евангелич.-лютеранской церкви	32
Имена женскія православныя	33
» » лютеранскія	35
» » католическія	36
Имена мужскія православныя	37
Времена года. Время полдня въ разныхъ городахъ	43
Россійскій Императорскій Домъ	44
Статсъ-дамы и камеръ-фрейлины	47
Мѣры и вѣсъ	48

Почтовые и телеграфныя свѣдѣнія.

Внутренняя корреспонденція.

Закрытыя письма	51
Простыя письма	

	СТР.
Заказныя письма	—
Открытыя письма	—
Вандерольныя отправления	52
Посылки	—
Сборъ за доставку посылок	—
Денежныя пакеты	53
Цѣнные пакеты	—
Страховой сборъ	—
Сборъ за доставку пакетовъ и денежных переводовъ	—
Переводъ денегъ по почтѣ и телеграфу	54
Иностранная корреспонденція	55
Заявленія о розысканіи, возвращенія или задержаніи отправленной корреспонденціи	56
Приемъ и выдача корреспонденціи	—
Телеграфъ	57
Выдача копій	—
Адресованія телеграммъ	—
Условныя адреса	58
Засвидѣтельствованіе подписи подателя	—
Телеграммы, назначенныя для храненія на почтѣ	—
Телеграммы съ оплаченной провѣркою	59
Извѣщенія о доставленіи	—
Телеграммы, передаваемыя вслѣдъ адресату	—
Частныя срочныя телеграммы	—
Плата за доставленіе телеграммъ	—
Телеграммы, адресованныя пассажирамъ ж. д.	60
Опредѣленіе платы за телеграммы внутр. корр.	—
Система международного тарифа	—
Телефонныя станціи для общественнаго пользованія	61
Городскія станціи каз. ж. д.	—
Международное общество спальныхъ вагоновъ	—
Товарно-мебельныя склады	—

Отдѣлъ II.

Свѣдѣнія и справки.

Музеи.

Императорскій Эрмитажъ	65
Императорская Академія Наукъ	—
Музей церковно-археологическій	—
Биологическій музей	—
Императорская Академія Художествъ	—
Русскій музей Александра III	—
Придворно-конюшенный	66
Артиллерійскій историческій	—
Минералогическій горнаго института	—
Морской	—
Педагогическій и прикладныхъ знаній	—
Техническій	—

	СТР.
Центрального училища бар. Штиглица	66
При фарфоровомъ и стеклянномъ заводахъ	—
Императорскаго Ботаническаго сада	—
Музей главн. интендантскаго управленія	—
Музей Лермонтова	—
Музей Имп. Военно-Медицинской Академіи	—
Музей института инженеровъ Путей Сообщенія	—
Музей технического института	—
Прикладныхъ знаній	—
Пушкинскій музей	—
Музей кустарныхъ издѣлій	67
Мясной патологической музей	—
Музей общества древней письменности	—
Музей общества спасенія на водахъ	—
Музей М. П. Глинка	—
Музей А. Г. Рубинштейна	—
Музей Лѣснаго общества	—
Подвижной музей Имп. Техническаго общества	—
Музей Имп. Института экспериментальной медицины	—
Музей общества Охраненія Народнаго Здравія	68
Художественно-промышленный музей имп. общ. поощренія художествъ	—
Николаевской главной Пулковской Обсерваторіи	—
Пчеловодный музей	—
Сельско-хозяйственный музей	—
Спб. Монетнаго Двора	—
Третьяковская галлерей въ Москвѣ	—
Педагогическій музей	—

Библіотеки въ С.-Петербургѣ.

Императорская публичная библіотека	68
» Академіи Наукъ	—
Кадификаціоннаго отдѣла	—
Ученаго комитета мин. финансовъ	—
Педагогическая	—
Имп. Ботаническаго сада	—
Военно-Медицинской Академіи	—
Библіотека Имп. Вольно-экономич. общ.	69
Императорская Академіи Художествъ	—
Библіотека комитета спб. городского попечительства о народной трезвости	—
Евангелической общины	—
комитета грамотности	—
Консерваторіи	—
Общ. распр. религіозно-нравств. просвѣщ. библ. и читальня	—
Ученаго Комитета М-ва Земледѣлія	—
Библіотека и читальня при Женскомъ-Взаимно-Благотво- рительномъ обществѣ	—

Библиотеки въ Москвѣ.

Публичная библиотека Румянцевскаго музея	69
Архивъ м-ва иностранныхъ дѣлъ	—
Безплатная читальня имени А. Н. Островскаго	—
Императорскаго общества испытателей природы	—
Хлудовская рукописей, старопечатныхъ и др. книгъ	—
Чертковская и Голицынская городскія	—

ЖЕНСКІЯ СОБРАНІЯ, ТОВАРИЩЕСКІЯ ОБЪДЫ И
ЖУРФИКСЫ

70

Убѣжища, дешевыя комнаты и обѣды для женщинъ въ
Слб. и Москвѣ.

Анненское отдѣленіе	71
Пріютъ Св. Ксеніи	—
Убѣжище для учащихся женщинъ благотв. общества	—
Дешевыя квартиры общ. попеч. о воспитательницахъ и учительницахъ	—
Дешевыя комнаты Евангелическаго убѣжища	71
Убѣжище франц. V-го благотворительнаго общ.	72
Дешевыя комнаты	—
Общежитіе русс. женск. вз. благотворительнаго общ.	—
Временное общежитіе р. женск. взаимно-благотв. общ.	—
Общежитіе для слушательницъ Высшихъ женскихъ курсъ	—
Интернатъ для медичекъ общ. вспомоц. медич. и педагогическимъ курсамъ	—
Меблированный домъ для учащихся	—
Дешевыя комнаты въ домѣ попечительства о воспит. и учительницахъ	—
Общежитіе бывшихъ смолянокъ	—
Общежитіе для бывш. воспитанницъ уч. зав. вѣд. учр. Имп. Маріи	—
Общежитіе для учащихся въ Суворовскомъ училищѣ	—
Общежитіе при курсахъ для приготовленія учительницъ домоводства	—
Общежитіе при курсахъ для приготовленія учительницъ рукодѣлія	73
Интернатъ консерваторіи	—
Убѣжище Фридрихъ	—
Столовая для недостаточныхъ ученицъ повивальнаго инсти- тута	—
Убѣжище для пріѣзжающихъ работницъ	—
Общежитіе общества попеченія о молодыхъ дѣвцахъ	—
Меблированныя комнаты для интеллигентныхъ женщинъ	—
Комнаты для интеллигентныхъ дамъ	—
Домъ трудолюбія и общежитіе обездоленныхъ женщинъ	—

Москва.

	СТР
Убѣжище для заслуженныхъ воспитанницъ учр. Имп. Маріи.	—
Общежитіе комитета Человѣколюбиваго общ. для учительницъ и наставницъ	74
Безплатныя квартиры бр. Бахрушиныхъ	—
Общежитіе и посредническое бюро общ. улучшенія участи женщинъ	—
Общежитіе курсистокъ въ Москвѣ	—
Московскій Вдовій Домъ	—

Спросъ и предложеніе интеллигентнаго труда въ Спб. и Москвѣ.

Бюро для присканія знятій общ. вспомош. оконч. на спб. Высшихъ Женскихъ Курсахъ	75
Бюро для присканія занятій при Р. Ж. Вз.-благотворительномъ Обществѣ	—
Бюро для доставленія мѣстъ кончивш. курсъ въ женскомъ учебномъ зав.	—
Рекомендательное бюро Евангелическаго общества	76
Рекомендательная комиссія Еванг. убѣжища гувернантокъ.	—
Рекомендательная комиссія Церковнаго Совѣта Христа-Спасителя	—
Щопечительство о воспитательницахъ и учительницахъ въ Россіи	—
1-я женская артель кассиршъ, продавщицъ, бухгалтеровъ.	—
Бюро Спб. педагогич. общ. вз. помощи	—
Бюро Спб. Общ. вспом. бывш. воспитанницамъ учебн. зав. вѣд. учр. Имп. Маріи	—
Музыкально-справочное бюро при общ. музыкальныхъ педагоговъ	—
Бюро Д. А. Коршъ	—
Бюро для найма нянь	77
Контора г-жи Жіа	—
Контора Л. Ф. Пульсъ	—
Контора Левшиной	—
Контора Ивановой	—
Посредническое бюро	—
» Варшава	—
Учительская контора 1-го разряда Туржанской	—

Бюро для найма прислуги.

Городская посредническая контора для найма прислуги	77
Бюро для найма прислуги	—
Бюро «Трудъ»	—
Бюро «Справки».	—
Копаныгинъ	—
Нейманъ	—
Волькенштейнъ	—

Бравина	—
Артель мужской домашней прислуги	—

СПИСОКЪ УЧРЕЖДЕНІЙ, ПРИНИМАЮЩИХЪ ЖЕНЩИНЪ НА СЛУЖБУ 78—82

Безплатныя швейныя мастерскія.

Безплатныя швейныя мастерскія въ Спб.	82
Безплатныя швейныя мастерскія въ Москвѣ	83

Врачебныя справки и свѣдѣнія.

Ночныя и дневныя дежурства врачей и акушерокъ	84
Первое постоянное дежурство акушерокъ	—
Безплатная подача помощи роженицамъ на дому	—
Бюро для найма сидѣлокъ и братьевъ милосердія	—
Складъ пособій для больныхъ Спб. общества Самаритянъ	85
С.-Петербургскій женскій медицинскій институтъ	—

Условія пріема въ Родоспомагательныя зав. въ Спб.

Родоспомагательное заведеніе	85
Имп. Клиническій Повивальный Институтъ	86
Маріинскій родоспомагательный домъ	—
Родоспомаг. зав. учрежд. Евангелическимъ приходомъ	—
Городскіе родильные приюты	—
Частныя убѣжища для беременныхъ и роженицъ въ Спб.	87
Частное родоспомагательное заведеніе съ дежурствомъ врачей въ Москвѣ	—
Ночное и дневное дежурство врачей	—
Безплатная медицинская помощь роженицамъ	—
Приютъ для роженицъ Е. И. Закиной	—
Лечебница женщины-врача Е. А. Михайловой	88
Оспопрививательныя заведенія въ Спб.	—
Приютъ для кормилицъ	—
Спб. Воспитательный Домъ	89
Лечебныя заведенія для дѣтей въ Спб.	91
Общества школьныхъ дачъ, санаторіи для дѣтей и лечебныя колоніи	—
Условія безплатной отправки больныхъ на воды консул- таціонной комисс. при главн. упр. обш. Краснаго Креста	92
Санаторіи	93
С.-Петербургская городская дезинфекціонная камера	—
Изоляціонная квартира	—
Городское убѣжище для здоровыхъ людей на время дезин- фекціи ихъ квартиръ	—
Первый частный дезинфекціонный институтъ въ Москвѣ	94
Списокъ женщинъ-врачей, практикующихъ въ Спб.	—

Свѣдѣнія и справки педагогическія.

Списокъ дѣтскихъ журналовъ	99
Обмѣнъ дѣтьми для изученія языковъ	—
Международное общество переписки	100
Родительскій кружокъ	—

Отдѣлъ III.**Женское образованіе.**

Свѣдѣнія и справки. Условія приѣма и программы.

Высшее женское образованіе.

Медицинское образованіе	
Медицинскій институтъ. Условія приѣма	103

Общее женское образованіе.

С.-Петербургскіе высшіе женскіе курсы. Условія приѣма.	108
Женскій Педагогическій институтъ	113
Археологическій институтъ	123
Общеобразовательные курсы и лекціи	126
Публичныя лекціи по философіи и психологіи	—
Женскіе общеобразовательные вечерніе курсы при гимн. Стоюнной	—
Московскіе Высшіе женскіе курсы	—
Педагогическіе курсы московскаго общ. воспитательницъ и учительницъ	128
Высшіе женскіе курсы въ Одессѣ	—
Публичныя лекціи въ Харьковѣ	129
Женскіе педагогическіе курсы въ Новгородѣ	—

Среднее педагогическое образованіе.

Педагогическіе курсы Спб. Фребелевскаго общества	130
Петербургская земская учительская школа.	131
Педагогическіе курсы попечительства Имп. Маріи Теодро- вовны о глухонѣмыхъ	132
Курсы сельскихъ учительницъ	—
Женская учительская семинарія въ Москвѣ	—
Учительскія школы	134
Церковно-учительскія школы	135
Курсы для воспитательницъ и руководительницъ физиче- скаго образованія. (Курсы профессора Лесгафта)	137

Среднее медицинское образованіе.

Женскія училища лекарскихъ помощницъ и фельдшерницъ. (Рождественскіе курсы)	139
--	-----

	СТР.
Правила приёма въ училищѣ лекарскихъ помощницъ и фельдшерницъ дамскаго лазаретнаго комитета	139
Гигиеническіе курсы. Правила. Программа	142
Училища фельдшерницъ	145
Курсы Спб. попечительнаго комитета о сестрахъ Краснаго Креста при общинѣ Св. Евгеніи	—
Обученіе практическому осповиванію	—
Женскіе курсы общества Самаритянъ	—
Курсы сестеръ милосердія	—
Училища фельдшерницъ въ Москвѣ	—
» » » »	—
» » » »	—
Поспѣловскіе курсы	—
Женскія фельдшерскія школы въ друг. гор.: въ <i>Воронежѣ</i>	—
» » » въ <i>Казани</i>	—
» » » въ <i>Самарѣ</i>	146
» » » въ <i>Тамбовѣ</i>	—
Правила для слушательницъ и ученицъ подготовительныхъ курсовъ при Спб. попечительномъ комитетѣ о сестрахъ Краснаго Креста	147
О женщинахъ фармацевтахъ	148
Зубоврачебныя школы въ Спб. Москвѣ и др. городахъ	149
Повивальныя институты и школы	151
Правила для лицъ желающихъ получить званіе повивальной бабки 1-го или 2-го разряда, но не прошедшихъ курса спеціальныхъ заведеній въ коихъ производится обученіе на эти званія	152
Родовспомогательныя заведенія и школы въ Спб.	153
» » » » Москвѣ	154
» » » » Казани	—
и др. городахъ	—
Правила приёма на курсы повивальнаго искусства при Александровскомъ приютѣ для женщинъ	—
Условія приёма и правила для поступающихъ въ повивальн. институтъ родовспомогательнаго заведенія	155
Форма прошенія	158
Условія приёма въ Имп. клинической повивальной институтъ вѣд. учр. Императрицы Маріи	—
Повторительныя курсы для повивальныхъ бабокъ при Имп. клиническомъ повивальномъ институтѣ вѣд. учр. Имп. Маріи	—
Школы для изученія массажа въ Спб. и Москвѣ	159
Курсы для подготовленія женщинъ къ уходу за больными	—

Коммерческое женское образованіе.

Коммерческіе, счетоводные, бухгалтерскіе, стенографическіе курсы и училища въ Петербургѣ	160
--	-----

	СТР.
Коммерческіе, счетоводныя, бухгалтерскіе, стенографиче- скіе курсы и училища въ Москвѣ	161
Коммерческіе, счетоводныя, бухгалтерскіе, стенографиче- скіе курсы въ Саратовѣ	—

Профессиональное женское образование.

Женскія профессиональныя школы и частныя учебныя мастерскія въ Спб. и Царскомъ Селѣ	163
Школы вѣдомства Имп. женскаго Патриотическаго общ.	168
Женскія коммерческія и профессиональныя школы въ Москвѣ и другихъ городахъ	169

Сельско-хозяйственное женское образование.

Сельскохозяйственныя школы для женщинъ	172
--	-----

Художественно-музыкальное образование.

Музыкальныя училища въ Спб.	175
» » » Москвѣ	176
» » » другихъ городахъ	177
Уловія приѣма въ Спб. консерваторію	178
Форма прошенія о приѣмѣ въ число ученицъ консервато- ріи (для взрослыхъ)	180
Форма прошенія о приѣмѣ въ число ученицъ консервато- ріи (для малолѣтнихъ)	181
Программа испытаній въ знаніи полнаго курса	—
Театральныя училища въ Петербургѣ	182
» » » Москвѣ	—
Художественныя школы въ Петербургѣ	—
» » » Москвѣ	183
» » » другихъ городахъ	—

Среднее общее образование.

Институты вѣдомства Имп. Маріи	185
Женскіе институты въ Петербургѣ	186
» » » Москвѣ	187
» » » другихъ городахъ	—
Форма прошенія о принятіи въ институты дѣвицъ на ка- зенное содержаніе	189
Женскія гимназіи и прогимназіи въ Петербургѣ	190
Ивановское дѣвичье училище	191
Исидоровское епархіальное женское училище	—
Училище глухонѣмыхъ	—
Женскія гимназіи въ окрестностяхъ Спб.	192
Женскія гимназіи и прогимназіи въ Москвѣ	193
Филаретовское епархіальное женское училище	194
Маріанское епархіальное училище	—
Московское училище глухонѣмыхъ	—
Женскія гимназіи въ губернскихъ и уѣздныхъ городахъ	195

	СТР.
Правила для поступления въ число ученицъ женскихъ гимназій	197
Частныя женскія гимназій, учебныя зав. и пансіоны въ Спб.	198
Курсы и классы новыхъ и старыхъ языковъ въ Спб.	201
Испытанія по латинскому языку	202
Частныя женскія гимназій въ Москвѣ	—
Курсы старыхъ и новыхъ языковъ въ Москвѣ	205
Правила и программы для специальныхъ испытаній на званія: а) домашнихъ учителя и учительницъ, б) учительницы приходскаго и начального народнаго училища и в) частнаго начального учителя и учительницы	206
Училища духовнаго вѣдомства	213
Женскія воскресныя школы въ Спб.	214
Дѣтскіе сады въ Спб.	215
» » » Москвѣ	216
» » » другихъ городахъ	—

Вышнія учебныя заведенія за границей, открытыя доступу женщинъ.

Франція.

Русская высшая школа социальныхъ наукъ въ Парижѣ	217
Медицинское образованіе	220
Сорбонна	222
Collège de France	—
Университеты	223
Уловія получения степени бакалавра	—
Парижская консерваторія	225
Национальная школа изящныхъ искусствъ	—
Уловія жизни въ Парижѣ для учащейся женщины	226

Бельгія.

Новый университетъ	227
Институтъ социальныхъ наукъ	228
Юридическій факультетъ	229
Промышленный институтъ	230
Географическій институтъ	231
Институты гигиены, бактериологіи и естественныхъ наукъ	—
Свободный университетъ въ Брюсселѣ	—
Естественный факультетъ	232
Медицинскій факультетъ	233
Школа политическихъ и социальныхъ наукъ въ Брюсселѣ	234
Королевская консерваторія въ Брюсселѣ	236
Медицинская школа въ Льежѣ	236
Уловія жизни въ Брюсселѣ	—

Австрія.

Университетъ	237
Консерваторія	—

Германія.

Германскіе университеты	—
Гейдельбергскій университетъ	239
Уловія жизни въ Гейдельбергѣ	242

Швейцарія.

Женевскій университетъ	244
Лозанна	246
Бернъ	—
Политехникумъ въ Цюрихѣ	—
Лѣтніе курсы французскаго языка въ Женевѣ, Лозаннѣ, Нейшательѣ	247
Уловія жизни въ Швейцаріи	—

ОТДѢЛЪ IV.

Юридическій отдѣлъ.

Юридическія свѣдѣнія и справки.

Консультація присяжныхъ повѣренныхъ	251
Форма домашнихъ духовныхъ завѣщаній	—
Образецъ прошенія объ обязаніи мужа доставлять женѣ пропитаніе и содержаніе	252
Правила о порядкѣ принятія и направленія прошеній и жалобъ, на Высочайшее Имя приносимыхъ	253
Образецъ прошенія на Высочайшее Имя	254
Образецъ простого векселя	—
Форма исковаго прошенія	255
Росписаніе сортовъ гербовой бумаги	256
О срокахъ найма	257
О срокахъ по наслѣдству	—
Пошлины	—
О заграничныхъ паспортахъ	258

Права и обязанности женщинъ по русскому праву

О расторженіи браковъ	260
Послѣдствія расторженія брака для дѣтей	263
О разводѣ между нехристіанами	264
О разводѣ у магометанъ	—
О разводѣ у евреевъ	266
Объ обязанностяхъ и взаимныхъ отношеніяхъ супруговъ въ случаѣ открытія причинъ къ уничтоженію брака, также о послѣдствіяхъ какъ нарушенія настоящаго	

закона, такъ и уничтоженія брака, либо разлученія супруговъ отъ стола и ложа	268
О расторженіи браковъ между лицами христіанскихъ неправославнаго исповѣданій	270
Расторженіе браковъ какъ слѣдствіе лишенія правъ и ссылки въ Сибирь одного изъ супруговъ	272
Правила судопроизводства по расторженію брака уголовнымъ порядкамъ	276
О порядкѣ производства по брачнымъ дѣламъ Уст. гражд. судопроизвод.	277
О признаніи браковъ не дѣйствительными	278
О порядкѣ судопроизводства по расторженіи брака	281
О расторженіи браковъ по безвѣстному отсутствію одного изъ супруговъ	282

Отдѣлъ V.

Медицинскій отдѣлъ.

Станціи подачи первой помощи въ несчастныхъ случаяхъ въ Спб	293
Подача первой помощи до прибытія врача. Женщины врача О. Ю. Каминской	
Отравленіе крѣпкими кислотами	294
» нашатырнымъ спиртомъ	294
» мышьякомъ	—
» Бертолетовой солью	—
» морфіемъ	295
» іодомъ	—
» ляписомъ	—
Угаръ и вообще отравленіе газами	—
Отравленіе фосфоромъ	296
» алкоголемъ	—
» табакомъ	—
» гнилой рыбой или колбасой	—
» трихинное мясо	—
Отравленіе грибами несъѣдобными (сморчки, блѣдная поганка, мухоморы и др.), также съѣдобными, но подгнившими	297
Ожогъ	—
Кровохарканіе	298
Кровотеченіе горломъ	—
Кровотеченіе изъ носа	—
Кровотеченіе при ранахъ	299
Геморроидальныя кровотеченія	—
Женскія кровотеченія	300
Кровавая рвота	—
Астма (удушье)	—
Оживленіе мномоумершихъ	—
Искусственное дыханіе	301
Замерзаніе	302

Утопление	302
Обморокъ	—
Эпилептическій припадокъ	303
Удавление	—
Задушеніе	—
Ударъ молніи	304
Ударъ апоплексическій	—
Ударъ солнечный	—
Удаленіе посторонняго тѣла изъ глаза	304
Укусы бѣшенными животными или змѣею	—
Безсонница	305
Сердцебиеніе	—
Охлаждающая смѣсь	—
О запорахъ въ различные періоды дѣтства и о мѣрахъ къ ихъ устраненію профессора Н. И. Быстрова	306
Вредное вліяніе испорченнаго комнатнаго воздуха на наше здоровье, женщины-врача М. И. Покровской	319
Гигіена лица женщины-врача В. А. Волькенштейнъ	328
Періоды беременности и родильный	335
Вѣсъ и размѣръ зрѣлаго плода	336
Длина тѣла новорожденнаго	—
Діететика беременности, женщины-врача Н. В. Печковской	337
Уходъ за новорожденнымъ и уходъ за дѣтьми школьнаго возраста, женщины-врача А. П. Поповой	351
Росписаніе сроковъ изоляціи учащихся въ учебн. завед. въ случаяхъ заразныхъ болѣзней	354

Отдѣлъ V.

Изъ прошлаго и настоящаго.

Некрологи.

Е. Г. Бекетова	357
А. Н. Энгельгардтъ	359
А. А. Пирогова	360
М. Ф. Колоколова	—
Т. П. Барановская	361

Юбилеи.

25-лѣтній юбилей перваго выпуска женщинъ-врачей	362
Юбилей женщины-врача I выпуска А. Н. Шабановой	364
Юбилей женщины-врача I выпуска А. И. Поповой	366
25-лѣтній юбилей общественной дѣятельности М. К. Каб- луковой	367
25-лѣтній юбилей городской учительницы В. И. Маркови- ней	368
25-лѣтній юбилей акушерки Н. Г. Богдановичъ	368
Юбилей женщины-чиновника	369

Биографіи.

	стр.
Марія Константиновна Цебрикова	370
Евгенія Ивановна Конради	383
Иванъ Александровичъ Стебуть	391
Надежда Павловна Долгова	394
Ольга Авдреевна Шапиръ	396

ЖЕНСКИЙ ВОПРОСЪ ВЪ РОССИИ	402
--	------------

Движенія женскаго дѣла за границей.

Америка	407
Польскія женщины	409
Бурскія женщины	410
Исландія	—
Норвегія	411
Австрія	—
Франція	414
Швеція	417
Италія	418
Голландія	420
Богемія	—
Финляндія	422
Испанія	425
Португалія	426
Англія	427
Данія	429
Бельгія	431
Австралія	432
Японія	—
Германія	433

ЖЕНСКАЯ ПРЕСТУПНОСТЬ	437
---------------------------------------	------------

Хроника.

Женскаго труда	445
--------------------------	-----

Къ статистикѣ женскаго труда.

Число служащихъ женщинъ и размѣръ вознагражденія	450
Ремесленный трудъ	451
Фабричный трудъ	454

Хронологія нѣкоторыхъ событій.

Факты и событія изъ исторіи женскаго движенія и образованія	456
Хроника женскаго образованія	466

Общественная дѣятельность женщинъ.**Благотворительныя и просвѣтительныя общества.**

ОБЩЕСТВА ЖЕНСКІЯ И СМѢШАННЫЯ	485
Общество попеченія о молодыхъ дѣвицахъ	—
Спб. Дамскій Лазаретный Комитетъ	488
Общество доставленія средствъ В. Ж. Курсамъ	—
Общество содѣйствія основанію въ Москвѣ женскаго ме- дицинскаго института	489
Списокъ домовъ трудолюбія въ Спб.	—
Общество содѣйствія женскому сельско-хозяйственному образованію	491
Артельная мастерская рукодѣлій въ Спб.	—
Общество доставленія дешевыхъ квартиръ нуждающимся жителямъ Спб.	492
Общество взаимной помощи повивальныхъ бабокъ	—
Общество врачебной помощи бѣднымъ больнымъ въ Спб. Дамскій благотворительный тюремный комитетъ	—
Общество пособія несовершеннолѣтнимъ освобожденнымъ изъ мѣстъ заключенія	493
Общество попеченія о выздоравливающихъ и слабосиль- ныхъ въ Спб.	494
Общество организаціи артелей въ Москвѣ	—
Московский кружокъ взаимопомощи учащимся женщинамъ. Московское общество «Забота о дѣтяхъ».	—
Общество для пособія бѣднымъ женщинамъ	495
Общество вспомошествованія учащимся женщинамъ въ Москвѣ	496
Ремесленная ортопедическая мастерская для калѣкъ-боль- ныхъ при Максимилиановской лечебницѣ общ. Крас- наго Креста	496
Безплатная швейная мастерская благотворит. общества поощренія женскаго труда	497
Общество призрѣнія калѣкъ несовершенно-лѣтняго воз- раста и идиотовъ	498
Общество попеченія объ улучшеніи быта питомцевъ обоего пола Спб. Воспитательнаго Дома	—
Общество для пособія слушательницамъ педагогическихъ курсовъ и Спб. женскаго медицинскаго института.	499
Общество взаимопомощи женщинъ-врачей	—
Общество вспомошествованія учительницамъ	—
Общество охраненія здоровья женщинъ	—
Дѣтскія лечебныя колоніи	500
Фребелевское общество	—
Первый дамскій художественный кружокъ	—
Русское женское взаимно-благотворительное общество.	501
Россійское общество защиты женщинъ	—
Домъ трудолюбія образованныхъ женщинъ	503
Общество содѣйствія женскому сельско-хозяйственному образованію	—

	СТР.
Общество попеченія о бѣдныхъ и больныхъ дѣтяхъ . . .	504
Общество «Муравей»	505
Общество «Дѣтская помощь»	—
Дѣтскій пріютъ общества Сиб. врачей	506
Общество «Ясли»	—
Общество попеченія о бесплатной школѣ В. П. Острогорскаго.	—
Общество содѣйствія физическому образованію	—
Попечительное общество трудолюбія для калѣкъ въ Сиб.	507
Общество взаимной помощи личнаго труда	—
Общество помощи кустарямъ	—
Общество для вспомошествованія нуждающимся переселенцамъ	—
Благотворительныя общ. при больницахъ	508
Благотворительное общ. при Сиб. родовспомогательномъ заведеніи	—
Благотворительное общ. Сиб. Клиническаго повивальнаго института	—
Благотворительныя общ. въ Москвѣ и провинціи.	
Братолюбивое общество	510
Общество улучшенія участи женщинъ въ Москвѣ	—
Московское общество поощренія трудолюбія	511
25 ЛѢТІЕ ВЫШИХЪ ЖЕНСКИХЪ КУРСОВЪ	512

Сочиненія жен.-врача М. И. Покровской.

О жертвахъ общественнаго темперамента. Что дѣлать съ проституціей? Цѣна 50 к.—О падшихъ: Толстой, Достоевскій, Гаршинъ, Чеховъ. Ц. 40 к.—Борьба съ проституціей. Ц. 40 к.—Женщины и дѣти. Ц. 30 к.—Врачебно-полицейскій надзоръ за проституціей способствуетъ вырожденію народа. Ц. 60 к.—Вопросы воспитанія. Развитие душевной энергіи у дѣтей. Воспитаніе цѣломудрія у мальчиковъ. Ц. 50 к.—Воспитаніе здоровыхъ привычекъ. Ц. 50 к.—О дѣтскихъ развлеченіяхъ. Ихъ психологическое и гигиеническое значеніе. Ц. 50 к.—О вліяніи жилища на здоровье. Ц. 30 к.—По подваламъ, чердакамъ и угловымъ квартирамъ Петербурга. Ц. 60 к.—Популярныя статьи по гигиенѣ. 2-ое изд. Ц. 60 к.—Какъ я была городскимъ врачомъ для бѣдныхъ. Ц. 40 к.—Популярная гигиена Ц. 2 р.

Въ книжныхъ магазинахъ и у автора: Спб., Шпалерная ул., д. № 42, кв. 18.

ОБЩЕДОСТУПНЫЙ ИЛЛЮСТРИРОВАННЫЙ

ДОМАШНІЙ ЛѢЧЕБНИКЪ,

составленный опытными врачами, подъ редакціей профессоръ-специалистовъ:

Проф. Быстрова, Н. И.—Проф. Доброклонскаго, В. Г.—Проф. Залѣскаго, С. I.—Проф. Пеля, А. В.—Проф. Петерсена, Е. В.—Проф. Строганова, В. В., и Академика князя Тарханова, И. Р.

Лечебникъ содержитъ въ себѣ 1000 страницъ большаго формата, снабженъ 280 рисунками, поясняющими текстъ. Для лучшей ориентировки помѣщенъ полный систематическій указатель всѣхъ болѣзней, изложенный въ алфавитномъ порядкѣ.

Въ лечебникѣ разобраны всѣ болѣзни: внутреннія, дѣтскія, хирургическія, зубныя, женскія, нервныя, душевныя, глазныя, кожныя, венерическія и т. д. Система изложенія одинаковая при всѣхъ болѣзняхъ, а именно: причины заболѣванія, ихъ признаки, теченіе и леченіе.

При изложеніи способовъ леченія, кромѣ подробнаго разсмотрѣнія лекарственныя средствъ, особое вниманіе обращено на нелекарственное леченіе, т. е. леченіе водой, воздухомъ, гимнастикой, электричествомъ, діетой, массажемъ, свѣтомъ и т. д.

Каждая болѣзнь изложена ясно, понятно и общедоступно, въ видѣ отдѣльной статьи, такъ что даже непосвященный въ медицину читатель, по указаннымъ признакамъ болѣзни, сумѣетъ приблизительно опредѣлить, какія въ данномъ случаѣ необходимо принять мѣры для пресѣченія дальнѣйшаго хода болѣзни, а ознакомившись со всѣмъ лечебникомъ, будетъ знать также, какъ предупредить возможное наступленіе различныхъ заболѣваній и какъ подать первую помощь въ несчастныхъ случаяхъ.

Цѣна 3 рубля. Выписывающіе изъ книжнаго склада, Т-ва „Народная Польза“, С.-Петербургу, Коломенская, 39, за пересылку не платятъ.

6-й годъ изданія

ОТКРЫТА ПОДПИСКА

6-й годъ изданія

на ЕЖЕНЕДЕЛЬНЫЙ ОБЩЕДОСТУПНЫЙ ИЛЛЮСТРИРОВАННЫЙ

— ЖУРНАЛЬ ДЛЯ СЕМЬИ —

„СПУТНИКЪ ЗДОРОВЬЯ“

издаваемый при участіи Гг. ПРОФ. СОРОВЪ и врачей по ихъ специальностямъ.

ВСѢ ПОДПИСЧИКИ въ 1904 году ПОЛУЧАТЬ:

52 номера иллюстрированнаго журнала, содержаще массу полезныхъ статей и свѣдѣній, по всѣмъ вопросамъ популярной медицины, гигиены и санитаріи

52 БЕЗПЛАТНЫХЪ ИЛЛЮСТРИРОВАННЫХЪ ПРИЛОЖЕНІЯ, НЕОБХОДИМЫХЪ въ КАЖДОЙ СЕМЬѢ, въ томъ числѣ.

24 иллюстрированныхъ приложенія **ДОМАШНІЙ ВРАЧЪ** 24

12 иллюстрированныхъ приложеній **МАТЬ и ДИТЯ** 12

12 иллюстриров. приложеній по вопросамъ домашняго обихода **ХОЗЯЙКА** 12

Каждый читатель найдетъ въ журналѣ много полезнаго для сохраненія своего здоровья. Особенное вниманіе будетъ обращено на отдѣлъ „естественные методы леченія“.

Бесплатные отвѣты на всѣ интересующіе подписчиковъ вопросы.

годовые подписчики получаютъ БЕЗПЛАТНО

ОСОБУЮ ЦѢННУЮ ПРЕМІЮ изъ 4-хъ богато иллюстр. томовъ

„ЗОЛОТАЯ КНИГА ЗДОРОВЬЯ“

Масса статей, цѣнныхъ совѣтовъ, свѣдѣній, расположенныхъ въ алфавитномъ порядкѣ.

Внесши полную годовую плату премія эта будетъ выслана въ началѣ Января. Гг. иногородніе уплачиваютъ за пересылку преміи 50 коп.

Деньги эти могутъ быть посланы почтовыми или иными марками.

подписная цѣна на журналъ со всѣми къ нему безплат. прилож. съ доставкой и пересылкой по всей Россіи. **5 руб.**

Допускается разсрочка: при подпискѣ 2 р., къ 1 Мар. 2 и къ 1 Мая 1 р.

ПОДПИСКА ПРИНИМАЕТСЯ въ Главной Конторѣ журнала: С Пестербургъ, Литейный, 51, и во всѣхъ книжныхъ магазинахъ.

Отвѣт. Редакторъ-Издатель Д-ръ А. О. Думать.

Годъ шестой.

S $\frac{36}{769}$

Первый Женскій Календарь

на 1904 годъ.

П. Н. Арианъ.

Медицинскій отдѣлъ

подъ редакціей

Профессора Н. И. БЫСТРОВА.

Со статьями профессора Н. И. Быстрова и женщинъ врачей: В. А. Волкенштейнъ.—О. Ю. Каминской.—Н. В. Печковской.—М. И. Попровской и А. П. Поповой.

С.-ПЕТЕРБУРГЪ.

Товарищество Печатнаго и Издательскаго дѣла
«НАРОДНАЯ ПОЛЬЗА».

Коломенская ул., соб. домъ № 39.

1904.

Тодд Бичмонд

Алленберг
Женский
Алленберг

В 1804 году

И. Н. Алленберг

Медицинский журнал

1804

Второй том

Содержание: 1. Описание болезни... 2. Описание болезни... 3. Описание болезни... 4. Описание болезни... 5. Описание болезни... 6. Описание болезни... 7. Описание болезни... 8. Описание болезни... 9. Описание болезни... 10. Описание болезни...

Описание

Томский Университет

Библиотека

№ 12345

1804



2007043692

ОТДѢЛЪ I.

ОБЩІЯ СВѢДѢНІЯ.





КАЛЕНДАРНЫЯ СВѢДѢНІЯ.

О календарѣ и лѣтоисчисленіи.

Отъ сотворенія міра	7412
„ сотворенія міра по еврейскому счисленію	5665
„ Рождества Христова	1904
По магометанскому счисленію, которое началось съ 15 на 16 іюля 622 г. послѣ Р. Х.	1282
Со времени Реформаціи	387

Календарь извѣстенъ со временъ древнихъ египтянъ, но названіе получилъ отъ латинскаго слова *Calendae*.

Самыми древними календарями считаются: календарь императора Констанція 354 г. по Р. Х. и мѣсяцесловъ, приложенный къ Синайскому евангелію 715 года. Съ XVII вѣка у насъ начинаютъ появляться переводные календари.

Самый старинный изъ нихъ—календарь Алексѣя Михайловича 1660 года, переведенный съ польскаго. Первый печатный русскій календарь вышелъ въ 1702 году въ Амстердамѣ, подъ заглавіемъ: „Святцы или календарь“. 28 декабря 1708 г. вышелъ въ Москвѣ Брюсовъ календарь, *первый напечатанный въ Россіи*.

Первые календари были стѣнные. Календарь-альманахъ былъ изданъ Карамзинымъ въ 1795 г.



Православный календарь.

Приб. дня
1 ч. 53 м.

Я Н В А Р Ъ. 31 день.

1904.

(Годъ високосный).

ПРАВОСЛАВНЫЙ КАЛЕНДАРЬ.

нов. ст.	ст. ст.	Дни недѣли.	
14	1	☉ Чт.	Обрѣзаніе Господне. Св. Василя Великаго.
15	2	Пт.	Св. Сильвестра, папы римскаго.
16	3	Сб.	Прор. Малахіи. Мученика Гордія.
17	4	Вс.	Соборъ 70 апостоловъ. Прп. Ѳеоктиста.
18	5	✠ Пн.	Мч. Ѳеопемпта. Пр. Аполинари. <i>Сочельникъ.</i>
19	6	☉ Вт.	Богоявленіе Господне. (Крещеніе).
20	7	☉ Ср.	Соборъ свят. Іоанна Крестителя.
21	8	☉ Чт.	Пр. Георгія, Емилиана и Домники. Мч. Іуліана.
22	9	✠ Пт.	Св. Петра еп. Св. Филиппа митроп. моск.
23	10	Сб.	Св. Григорія нисскаго. Пр. Павла обнорск.
24	11	✠ Вс.	Прп. Ѳеодосія Велик., Михаила клопскаго
25	12	Пн.	Мч. Татіаны, Петра и Св. Саввы сербскаго.
26	13	Вт.	Муч. Ермилы, Стратоника.
27	14	Ср.	Свв. Отець въ Синаѣ и Раиѣ изб. Стефана.
28	15	Чт.	Пр. Павла еврейскаго. Іоанна кущника.
29	16	Пт.	Поклон. веригамъ ап. Петра. Мчц. Леониллы.
30	17	✠ Сб.	Преподобнаго Антонія Великаго.
31	18	Вс.	Свв. Аѳанасія и Кирилла, архіеп. александр.
1	19	Пн.	Пр. Макарія египетск., св. Арсенія архіеп.
2	20	✠ Вт.	Пр. Евѣимія Вел. Мч. Инны, Пинны и Риммы.
3	21	Ср.	Пр. Максима исп. Мч. Валеріана, Евгенія.
4	22	Чт.	Ап. Тимоѣя. Пр. мч. Анастасія. Мч. Георгія.
5	23	Пт.	Свмч. Климента Мч. Агаѳангела. Пр. Геннадія.
6	24	Сб.	Пр. Ксеніи. Мч. Вавилы. Тимоѣя и Агапія.
7	25	✠ Вс.	Св. Григорія Богослова. Мчц. Фелицаты.
8	26	Пн.	Пр. Ксенофонта и Маріи, Симеона, Ѳеодора.
9	27	✠ Вт.	Перенесеніе мощей св. Іоанна Златоустаго.
10	28	Ср.	Пр. Ефрема Сирина. Пр. Ѳеодосія.
11	29	Чт.	Св. пр. мч. Игнатія Богоносца. Пр. Лаврентія
12	30	✠ Пт.	Св. трехъ свят. Вас. Вел., Григ. Бог. и Іоан. Зл
13	31	Сб.	Мч. Кира и Іоанна. св. Никиты, еписк. новг

Числа въ жирныхъ линейкахъ означаютъ посты.

Обозначенные ☉ великіе, ☉ средніе, ✠ малые праздники царскіе дни.

Неприсутственные дни.

1. Новый годъ.—6. Богоявленіе (Крещеніе Господне).

ТИРАЖИ; 2.—1-й внутр. 5% съ выигр. заемъ 1864 г.; 4½% внутр. конс. ж. д. заемъ вып. 1892 г.; 4% Моск.-Курск. ж. д.; 4% Зак. ж. д.; 5% 4½% з. г. Варшавы; 6% з. г. Тифлиса; 4½% з. г. Саратова; 4½% Пар. по Дону, Азов. Черн. м.; 5% Сормово; 8—4½% Спб. г. Кр. Общ.; 4% Юго-Вост. ж. д. в. 1895 г.; 18—5% Моск.-Яр.-Арх. ж. д. в. 1868 г.; 4½% Моск. Яр. Арх. ж. д. III в. 1893 г.; 19—4% Зол. заемъ 5 в. 1893 г.; 25—4% Моск.-Каз. ж. д. в. 1895, 1898, 1899, 1900 гг.; 30—4% Ряз.-Ур. ж. д. в. 1898 г.

Приб. дня
2 ч. 3 м.

ФЕВРАЛЬ. 29 дней. 1904.

нов. ст.	ст. ст.	Дни недѣли.	ПРАВОСЛАВНЫЙ КАЛЕНДАРЬ.
14	1	Вс.	Мч. Триф. Пр. Петра и Веніам. (Масленица).
15	2	⊗ Пн.	Срѣтеніе Господне.
16	3	✠ Вт.	Св. Симеона Богопріимца и Анны пророч.
17	4	Ср.	Пр. Исидора, исп. Николая, Кирилла новоез.
18	5	Чт.	Мчч. Агафіи и Θεодуліи.
19	6	Пт.	Св. Вукола, еп. Смирн. Мч. Θεофила и Маріи.
20	7	Сб.	Пр. Парфенія, еп. лампс. и Луки эладск.
21	8	Вс.	Вмч. Θεод. Страт. Пр. Зах серп. (Нач. вел. поста).
22	9	Пн.	Мч. Никифора Свмч. Маркела.
23	10	Вт.	Свмч. Харлампія. Мч. Валентины.
24	11	Ср.	Мч. Власія, еп. сев. Пр. Димитрія прил.
25	12	✠ Чт.	Св. Алексѣя, митрополита московскаго.
26	13	Пт.	Пр. Мартиніана. Зои. Фотиніи.
27	14	✠ Сб.	Пр. Авксентія. Св. Равноап. Кирилла уч. слов.
28	15	Вс.	Ап. Онисима Пр. Евсевія, Евфросиніи.
29	16	Пн.	Мч. Памфила пресвит.
1	17	Вт.	Вмч. Θεодора Тирона. Св. Маріамны.
2	18	Ср.	Св. Льва, папы Римск., Агапита, еп. синод.
3	19	Чт.	Ап. Архиппа и Филимона. Муч. Максима.
4	20	Пт.	Пр. Льва, еп. катанск., Агафона, папы рим.
5	21	Сб.	Пр. Тимоеоя. Св. Евстаѣя и Георгія.
6	22	Вс.	Обрѣт. мощ. свмч. во Евгениі. Пр. Аванасія.
7	23	Пн.	Свмч. Поликарпа, еп. смирн. Пр. Іоанна
8	24	✠ Вт.	1-е и 2-е обрѣт. чест. главы Іоанна Крестителя.
9	25	Ср.	Св. Тарасія, архіеп. константинопольскаго.
10	26	Чт.	Св. Порфирія архіеп. гезск. Мч. Севастіана.
11	27	Пт.	Пр. Прокопія, Тита печерскаго и Фалалея.
12	28	Сб.	Пр. Василия, исповѣдника. Марины. Киры.
13	29	Вс.	Пр. Кссіана Рим. Пр. Іоанна Свмч. Θεоктириста

Неприсутственные дни.

1 Масленица — 2. Срѣтеніе Господне.

ТИРАЖИ: 1—4½% внутр. конс. ж. д. з. 1 вып.; 4% Мет. бил. Гос. Б. Авг.; 4½% з. г. Одессы в. 1897 г.; 4½% з. г. г. Риги, Харькова, Ельца, Кишинева; 4% Моск.-Яр.-Арх. ж. д. в. 1897 г.; 10—5% Любл. Гор. Кр. Общ.; 16—4% Зол. з. I, II, III, IV в.; 28—4% Ряз.-Ур. ж. д. в. 1897, 1899, 1900 гг.

Приб. дня
2 ч. 18 м.

МАРТЪ. 31 день.

1904.

нов. ст.	ст. ст.	Дни недѣли.	ПРАВОСЛАВНЫЙ КАЛЕНДАРЬ.
14	1	Пн.	Прмч. Евдокии, Мч. Маркелла, Антонія.
15	2	Вт.	Свмч. Θεодота еп. Кур. Св. Арсенія еп. твер.
16	3	Ср.	Мч. Евтропія, Клеоника, Василиска.
17	4	Чт.	Пр. Герасима, Мч. Павла и Іуліанія.
18	5	Пт.	Мч. Конона исавр. Пер. мощ. св. кн. Θεодора.
19	6	Сб.	42-хъ мч-въ: Θεодора, Константина и друг.
20	7	Вс.	Свмч. еп. херс. Василія, Ефрема, Капитона.
21	8	Пн.	Пр. Θεофилакта исп. Свмч. Θεодорита.
22	9	✠ Вт.	Св. 40 муч.: Кириона, Ираклія, Смарагда и др.
23	10	Ср.	Мч. Кодрата, Кипріана, Діонисія, Павла.
24	11	Чт.	Св. Софронія патр. іерус. Евфимія арх. новг.
25	12	Пт.	Пр. Θεофана испов. Св. Григорія Двоеслова.
26	13	Сб.	Св. Никифора, патр. царегр. Мч. Александра.
27	14	Вс.	Пр. Венедикта. Св. Θεогноста, митр. кіевск.
28	15	Пн.	Мч. Агапія. Свмч. Александра.
29	16	Вт.	Мч. Савина, Трофима. Ап. Аристовула.
30	17	✠ Ср.	Пр. Алексій, чел. Бож. Пр. Макарія коляз.
31	18	Чт.	Св. Кирилла, архієпископа іерусалимскаго.
1	19	Пт.	Мч. Хрисанеа и Даріи.
2	20	Сб.	Пр. Іоанна, Сергія, Патрикія, Мчч. Клавдіи.
3	21	✠ Вс.	Входъ Господень въ Іерусалимъ. Св. Іакова.
4	22	Пн.	Свмч. Василія. (<i>Страстная недѣля</i>).
5	23	Вт.	Прмч. Никона еп. Мч. Филита, Лидіи, Крониды.
6	24	Ср.	Св. Артемона еп. селевск. Пр. Захаріи.
7	25	✠ Чт.	Благовѣщеніе Пресвятыя Богородицы.
8	26	✠ Пт.	Соборъ архангела Гавріила, Свмч. Иринея.
9	27	Сб.	Мч. Мануила Θεодосія, Матроны селунск.
10	28	✠ Вс.	Воскресеніе Христово. Стефана, Иларіона.
11	29	✠ Пн.	Свмч. Марка еп. ареус. Кирилла діак.
12	30	Вт.	Преп. Іоанна и Зосимы.
13	31	✠ Ср.	Свмч. Ипатія еп. гангр.

Неприсутственные дни. Съ 22 по 28 Страстная недѣля.

25. Благовѣщеніе Пресвятой Богородицы. — Съ 28 по 3 апр

Пасхальная недѣля.

ТИРАЖИ: 1—2-й вн. 5% съ в. з. 1866 г.; 4% Гл. Общ. Рос. ж. д. в. 1890 г.; з. г. Москвы съ I по XI с.; 5%^{1/2}% Кіев. Г. Кр. Общ.; 4% Кит. з. з. 1895 г.; 5% Житом. г. Ко. Общ.; 5^{1/2}% Том. г. заемъ; 5% Пар. по Дн.; 2—5% к 4^{1/2}% Акц. Ю.-В. ж. д.; 5% об. Ю.-В. ж. д. 1893 г.; 10—4% Эст. Дв. з. Кр. Общ.; 15—4%^{3/4}% з. л. Дв. з. б.; 15—4% Волжск. Тв. пар.; 19—3^{1/10}% Конверс. Обл.; 4% зол. з. б. в. 1874 г.; 3^{1/2}% зол. з. в. 1894 г.; 3% зол. з. в. 1891, 1894 г.; 21—М.-Каз. ж. д. 1892, 1893 г.; 26—4% Кит. В. ж. д. 1897 г.; 4% К.-Вор. ж. д. 1898, 1899 г.; 28—3^{1/4}% з. г. Царицына.

Приб. дня
2 ч. 3 м.

А П Р Ъ Л Ь. 30 дней. 1904.

нов. ст.	ст. недѣли.	Дни	ПРАВОСЛАВНЫЙ КАЛЕНДАРЬ.
14	1	Чт.	Пр. Маріи египетской.
15	2	Пт.	Пр. Тита.
16	3	Сб.	Пр. Никиты, исп. и Иллирика. Мч. Елпидифора
17	4	Вс.	Пр. Іосифа, Зосимы, Георгія.
18	5	Пн.	Мч. Агаѳопода. Θεодула. Пр. Платона студ.
19	6	Вт.	Св. Мефодія арх. морв.
20	7	Ср.	Св. Георгія исп. митр. митил. Пр. Даниила.
21	8	Чт.	Ап. Иродіона, Руфа, Асинкрита, Флегонта.
22	9	Пт.	Муч. Евсихія.
23	10	Сб.	Муч. Терентія, Александра.
24	11	Вс.	Свмч. Антипы. Пр. Фермузія.
25	12	Пн.	Пр. Василия, еп. парійск. Пр. Анѳусы.
26	13		Свмч. Артемона пресвит.
27	14	Ср.	Св. Мартина исп. Мч. Ардаліона.
28	15	Чт.	Ап. Аристарха, Пуда Трофима.
29	16	Пт.	Мч. Агапіи, Леонида, Василисы, Θεодоры.
30	17	Сб.	Мч. Симеона еп. перс. Пр. Акакія.
1	18	Вс.	Пр. Іоанна, Космы еп.
2	19	Пн.	Пр. Іоанна ветх. Св. Георгія, Трифона, патр.
3	20	Вт.	Пр. Θεодора, Анастасія.
4	21	✠ Ср.	Преполовѣніе. Свмч. Іаннуарія еп. Мч. Θεод., Діон.
5	22	Чт.	Пр. Θεодора еп. Ап. Наѳанаила, Луки.
6	23	☐ Пт.	Св. влмч. побѣд. Георгія. Мц. цар. Александры.
7	24	Сб.	Мч. Саввы стратилата. Пр. Елисаветы.
8	25	✠ Вс.	Св. апостола и евангелиста Марка.
9	26	Пн.	Свм. Василия еп. амас. Правед. Глафиры.
10	27	Вт.	Ап. и свм. Симеона, сродника Господня.
11	28	Ср.	Ап. Іасона и Сосипатра, Мч. Евсевія.
12	29	Чт.	Свмуч. Руфа, Антипатра, Θεодота, Филимона.
13	30	✠ Пт.	Ап. Іакова Зеведеева. Св. Доната еп.

Неприсутственные дни.

23. Тезом. Государ. Императрицы Александры Θεодоровны.

ТИРАЖИ; 1—4½% з. г. Баку; 5% з. г. Поти I и II в.; 3—3% Зак. ж. д.; 4% Ив.-Гор.-Домбр. ж. д. 3 в.; 4% Моск.-Яр.-Арх. ж. д. VIII в. 5 з.; 4% Юго-Зап. ж. д. мет.; 4—4½% з. г. С.-Пб.; 6% заемъ г. Тифл. 1881 г. I в.; 5% Н.-Новг.; 5—4%з. г. Ревеля; 6% зав. Сормово; 9—6% з. г. Кишинева; 5% Полт.; Житом.; Батума; 12—4½% Одессы в. 1894 г.; Тамбова; 14—5% Чернигова; 21½—4% Рыб. ж. д. метал. в. 1895 г.; 25—4% Моск.-Винд.-Рыб. ж. д. 1899 г.; 4½% з. г. Кіева; 30—4% Ряз.-Ур. ж. д. 1899 г.

Приб. дня
1 ч. 19 м.

М А Й. 31 день.

1904.

нов.	ст.	Дни	ПРАВОСЛАВНЫЙ КАЛЕНДАРЬ.
ст.	ст.	недѣли.	
14	1	Сб.	Прор. Іереміи. Пр. Пафнутія боровскаго.
15	2	Вс.	Пер. мощ. благ. князей Бориса и Глѣба.
16	3	Пн.	Мч. Тимофея и Мавры. Пр. Ѳеодосія кіевопеч.
17	4	Вт.	Муч-цы Пелагіи.
18	5	Ср.	Великомученицы Ирины.
19	6	⊗ Чт.	Вознесеніе Господне. Пр. Іова. Муч. Діонисія.
20	7	Пт.	Восп. о явл. на небѣ знам. Кр. Господ. въ Іер.
21	8	Сб.	Св. ап. и ев. Іоанна Богосл. Пр. Арсенія вел.
22	9	⊗ Вс.	Пер. мощ. св. Николая Чудотв. Прор. Ісаи.
23	10	Пн.	Сим. Зилота. Блаж. Таиси.
24	11	⊗ Вт.	Св. равн. Мееодія и Кирилла уч. слав.
25	12	Ср.	Св. Елифанія еп. кипр. Германа, патр. конст.
26	13	Чт.	Муч. Александра, Гликерія дѣвы. Св. Георгія.
27	14	👑 Пн.	Муч. Исидора, Максима. Пр. Серапіона.
28	15	Сб.	Пр. Шахомія вел.
29	16	⊗ Вс.	День Св. Троицы. Пр. Ѳеодора. Ефрема пер.
30	17	⊗ Пн.	День Св. Духа. Ал. Андронника. Св. Стефана.
31	18	Вт.	Мч. Ѳеодота, Александры.
1	19	Ср.	Свмч. Патрикія еп. прус. Пр. Корнилія комел.
2	20	Чт.	Мч. Палалея и Аскалона.
3	21	Пт.	Св. цар. и равн. Константина и Елены.
4	22	Сб.	Муч. Василиска.
5	23	Вс.	Пр. Михаила.
6	24	Пн.	Пр. Симеона и Никиты столп.
7	25	👑 Вт.	Св. Іоанна Предтечи.
8	26	Ср.	Ап. Карпа и Алфея.
9	27	Чт.	Свмч. Ѳерапонта, мучц. Ѳеодоры.
10	28	Пт.	Игнатія еп. рост.
11	29	Сб.	Прмч. Ѳеодосія.
12	30	Вс.	Пр. Ісаакія далматскаго.
13	31	Пн.	Св. ап. Ерма. Мч. Ермія и Философа.

Неприсутственные дни.

6. Вознесеніе Господне. Рожденіе Государя Императора.—9. Перенес. мощ. св. Ник. Чудотв.—14. Коронованіе Ихъ Императорскихъ Величествъ.—16. День Св. Троицы.—17. День Св. Духа.—25. Рожденіе Государыни Императр. Александры Ѳеодоровны.

ТИРАЖИ: 1—5% з., съ в. Двор. з. б.; 5% О. Вл. Позем. Кр. мет.; 4% Конс. Обл. ж. д. з. 1880 г. б в.; 4% Главн. Общ. Росс. ж. д. 1888 г.; 4% Кр. поз. б; 4½% з. г. Харькова II з; 2—5% 4½ Тифлис. Гор. Кр. Общ.; 5% заемъ г. Тулы; 3—5½, 5, 4½% Одесск. Город. Кред. Общ.; 7—4½% Яр-Костромск. з. б.; 8—4½% Весс.-Таврич з. б.; 4½% Виленск. з. б; Донск. з. б.; Кіевск. з. б.; Московск. з. б. Полтавск. з. б.; Тульск. з. б.; Харьковск. з. б.; 5% 4½% Тифл. Двор. з. б.; 4—4½% Рижск. Гор. Кред. Общ. II—4½% Ниж. Сам. з. б.; 5—5% Вак. Гор. Кр. Общ.; 18—5% 4½% Варш. Г. Кр. О.; 6% 5% Мих. Дв. з. б. Кут.; 23—5% Плоц. Гор. Кр. О.; 31—5% 4½% Моск. Г. Кр. О.; 4½% Ряз.-Ур. ж. д. 1892/4 г.; 4½% К.-Вор. ж. д. 1892/3 г.

Уб. дня
22 мин.

І Ю Н Ъ. 30 дней.

1904.

нов. ст.	ст.	Дни недѣли.	ПРАВОСЛАВНЫЙ КАЛЕНДАРЬ.
14	1	Вт.	Муч. Іустина философа.
15	2	Ср.	Св. Никифора исп. конст. патр. <i>Нач. Петрова п.</i>
16	3	Чт.	Муч. Клавдія, Ипатія, Павла.
17	4	Пт.	Св. Митрофана, патр. конст.
18	5	Сб.	Мч. Аполлона, Леонида.
19	6	Вс.	Пр. Иларіона. Прмч. Архелаи, Ѳеклы.
20	7	Пн.	Муч. Ѳеодота, Маріи.
21	8	Вт.	Влмч. Ѳеодора Стратилата.
22	9	Ср.	Св. Кирилла арх. алекс. Мч. Ѳеклы, Марфы.
23	10	Чт.	Свмч. Тимоея еп. прусск. Мч. Александра.
24	11	✠ Пт.	Ап. Вареоломея и Варнавы.
25	12	Сб.	Пр. Онуфрія, Петра авон., Арсенія коневск.
26	13	Вс.	Муч. Акилины, Антонины, Пр. Анны.
27	14	Пн.	Прор. Елисея. Св. Меодія патр. конст.
28	15	✠ Вт.	Прор. Амоса. Св. Іоны, митр. моск.
29	16	Ср.	Св. Тихона, еп. амаеунт. Муч. Тигрія.
30	17	Чт.	Мч. Мануила. Савела, Исмаила.
1	18	Пт.	Мч. Леонтія, Ипатія, Ѳеодула.
2	19	✠ Сб.	Ап. Іуды. Муч. Зосимы. Пр. Іоанна.
3	20	Вс.	Свмч. Мееодія, еп. патарск. Св. Левкія еп.
4	21	Пн.	Свмч. Терентія, еп. иконійск.
5	22	Вт.	Свмч. Евсевія, еп. самос. Мч. Галактіона.
6	23	✠ Ср.	Срѣтеніе иконы В. М. Владимірской.
7	24	✠ Чт.	Рожд. Пред. и Крест. Госп. Іоанна.
8	25	Пт.	Прмч. Февроніи дѣвы. Благовѣрн. кн. Петра.
9	26	✠ Сб.	Пр. Давида. Св. Діонисія, арх. сузд.
10	27	Вс.	Пр. Сампсона.
11	28	Пн.	Перенес. мощ. Св. безср. Кира и Іоанна.
12	29	⊗ Вт.	Ап. Петра и Павла. (<i>Начало мясоти</i>).
13	30	✠ Ср.	Соборъ 12-ти апостоловъ.

Неприсутственные дни.

29. Св. апостоловъ Петра и Павла.

ТИРАЖИ: 1—4½% внутр. займа 1893 г.; 4% Дв.-Вит. ж. д.; 4% Моск.-Яр.-Арх. ж. д. 1897 г.; 3% Гл. Общ. Росс. ж. д. 1881 г.; 5% Вост. Общ. Тов. складъ; 4% Владик. ж. д. 1894/5, 1897/8 г.; 4½% заемъ г. Самары; заемъ г. Царицына; 5—4% Моск.-Винд.-Рыб. ж. д. 1897/8 г.; 5% Царск. ж. д. мет.; 8—4½% Юго-Вост. ж. д. 1893/4 г.; 4½% Херс. зем. б-ка; 11—4% Моск.-Кіево-Вор. ж. д. 1895 г.; 4% Козл.-Вор.-Рост. ж. д. 1887, 1889 г.; 12—5% 4½% Лодз. Гор. Кр. Об.; 18—4% Конс. Росс. ж. д. I, II, III сер.; 4% Курско.-Харьк.-Азов. ж. д. 1889 г.; 4% Орлов.-Грязск. ж. д. 1887, 1889 г.; 19—4% Лодз. Фабр. жел. дорогъ.

Уб. дня
1 ч. 45 м.

И Ю Л Ь 31 день.

1904.

нов. ст.	ст.	Дни. недели	ПРАВОСЛАВНЫЙ КАЛЕНДАРЬ.
14	1	Чт.	Муч. безсребниковъ Космы и Даміана.
15	2	✕ Пт.	Полож. честн. ризы Пр. Богор. во Влахернѣ
16	3	✕ Сб.	Мн. Іакинфа. Св. Анатолія. Пр. Александра.
17	4	Вс.	Св. Андрея архіеп. кирин. Пр. Марфы.
18	5	✕ Пн.	Пр. Аванасія аеон. Обрѣт. мощ. пр. Сергія Рад.
19	6	Вт.	Пр. Сисоя, Мч. Иннокентія, Марфы.
20	7	Ср.	Пр. Ѳомы. Евфросинія княг. моск.
21	8	✕ Чт.	Вмч. Прокопія. Явл. обр. Пр. Б-цы Казанскія,
22	9	Пт.	Свмч. Кирилла еп. горт. Св. Ѳеодора еп. едес.
23	10	✕ Сб.	Мч. Леонтія, Маврикія, Даниїла, Александра.
24	11	Вс.	Мч. Евфиміи. Св. Русск. княг. Ольги (Елены)
25	12	Пн.	Мч. Прокла, Ѳеодора и Іоанна.
26	13	✕ Вт.	Собор. св. арх. Гавр. Пр. Стефана саввѣнта.
27	14	Ср.	Ап. Акилы. Пр. Онисима, Стефана махрищ.
28	15	✕ Чт.	Св. равноап. вел. кн. Владиміра. Мч. Кирика.
29	16	Пт.	Свмч. Аѣиногена, Мч. Павла. Хіоніи.
30	17	Сб.	Вмчц. Марины, Перен. мощ. пр. Лазаря.
31	18	Вс.	Мч. Емилиана, Іакинѳа, Пр. Іоанна многостр.
1	19	Пн.	Пр. Макрины, Романа, кн. рязанскаго.
2	20	✕ Вт.	Прор. Ілїи, Пр. Аврамія Галицкаго
3	21	Ср.	Прор. Іезекіиля. Пр. Симена и Іоанна.
4	22	☐ Чт.	Св. равноап. Маріи Магдалины.
5	23	Пт.	Мч. Трофима. Ѳеофила. Свмч. Аполлинарія.
6	24	Сб.	Мц. Христіны. Благ. кн. Бориса и Глѣба.
7	25	Вс.	Успеніе св. Анны. Св. Олимпіады.
8	26	Пн.	Свмч. Ермолая, Ермиппа и Ермократа.
9	27	Вт.	Вмч. Пантелеймона. Пр. Анеосы
10	28	✕ Ср.	Ап. Прохора. Никанора, Тимона и Пармена.
11	29	Чт.	Мч. Каллиника. Серафимы, Ѳеодотіи.
12	30	Пт.	Ап. Силы, Силуана, Андроника.
13	31	Сб.	Св. правед. Евдокима Мч. Іулитты.

Неприсутственные дни.

22. Тезоименитство вдовствующей Государыни Императрицы Маріи Ѳеодоровны.

ТИРАЖИ: 1—1-й внутр. 5% съ выигр. займа; 4½% внутр. Конс. ж. д. з. П в. 1892 г.; 6% заемъ г. Тифлиса 1886 г.; 2—5% 4½% заемъ г. Варшавы; 5—4% Риго-Двин. ж. д. 1894 г.; 9—4½% СПб. Гор. Общ.; 12—4% Москов.-Казан. ж. д. 1894/5, 1898/9, 1900 г.; 13—4% Юго-Вост. ж. д. 1895, 1897, 1898 г.; 19—4% Моск.-Смолен. ж. д.; 4% зол. займа 5 в. 1893 г. 31—4% Рязан.-Ур. жел. дор. 1898 г.

Уб. дня
2 ч. 13 м.**АВГУСТЪ** 31 день. 1904.

нов. ст.	ст.	Дни недѣли.	ПРАВОСЛАВНЫЙ КАЛЕНДАРЬ.	
14	1	✕ Вс.	Происх. честн. древа Животворящаго Креста.	
15	2	Пн.	Пер. мощ. арх. Стефана. Бл. Василия чуд. моск.	
16	3	Вт.	Пр. Исаакія Далмата, Фавста, Антонія.	
17	4	Ср.	Св. отр. Діонисія, Іоанна, Антонина и др.	
18	5	Чт.	Св. пр. Нонны.	
19	6	✕ Пт.	Преображеніе Господне.	
20	7	Сб.	Прмч. Дометія. Пр. Пимена, печер. Мч. Марина.	
21	8	Вс.	Свв. Емилиана исп. Мирона еп. Пр. Григорія.	
22	9	✕ Пн.	Ап. Матѳея Мч. Антонія, Іоанна, Іакова.	
23	10	Вт.	Мч. Лаврентія архидіак., Сикста папы рим.	
24	11	Ср.	Мч. Евпла. Сусанны, Максима. Клавдія.	
25	12	Чт.	Мч. Аникиты, Фотія, Памфила. Капитона.	
26	13	Пт.	Пр. Максима исп. Мч. Ипполита, Конкордіи.	
27	14	Сб.	Прор. Михея Свмч. Маркелла, еп. апамяск.	
28	15	✕ Вс.	Успеніе Пресвятой Богородицы.	
29	16	✕ Пн.	Праздн. Нерук. Образу Господа наш. Іис. Хр.	
30	17	Вт.	Мч. Мирона, Патрокла, Старатона, Филиппа.	
31	18	Ср.	Мч. Флора и Лавра.	
1	19	Чт.	Мч. Андрея Стратилата, Тимофея, Агапія.	
2	20	Пт.	Прор. Самуила. Мемнона и Севира.	
3	21	Сб.	Ап. Фаддея. Вассы, Феогнія, Агапія.	
4	22	Вс.	Мч. Агафоника, Акиндина, Северіана.	
5	23	Пн.	Мч. Луппа. Пр. Евстихія и Флорентія.	
6	24	Вт.	Свмч. Евстиха. Пр. Георгія Мч. Сиры-дѣвы.	
7	25	Ср.	Ап. Варволомея и Тита. Св. Мины, патр. царег.	
8	26	✕ Чт.	Мч. Андріана и Наталіи.	
9	27	Пт.	Пр. Пимена Вел. Мч. Анеисы.	
10	28	Сб.	Пр. Моисея Мурина. Св. прав. Анны.	
11	29	✕ Вс.	Усѣкнов. главы Крестителя Госп. Іоанна.	
12	30	✕ Пн.	Св. патр. Александра, Іоанна и Павла. Пер. мощ. благ. вел. кн. Александра Невск.	
13	31	Вт.	Пол. честн. пояса Пресв. Б. Св. Геннад. цар.	

Неприсутственные дни.

6. Преобр. Госп. 15. Успеніе Пресв. Богор.—29. Усѣкн. гл. св. Іоанна Крест.—30. Перен. мощ. благ. кн. Александра Невскаго.
ТИРАЖИ: 1—4% Мет. бил. Гос. 6-ка; 4½% внутр. Конс. ж. д. з. 1890 г. I.; 4% Москов.-Яр.-Арх. ж. д. 1897 г.; 5% Пар. Самол.; 4½% заемъ г. Одессы в. 1897 г.; займы г.г. Ельца, Кишинева; 5% г.г. Воронежа 1898 г.; 5% Тифлиса 1899 г.; 9—4% Никол. ж. д. в. 1867, 1869 г.; 10—5% Любл. Гор. Кр. Общ.; 19—4% Зол. займы I, II, III, IV в.; 4% Конверс. заемъ Ц. Польск.; 28—5¼% Кишинев. Гор. Кр. Общ.; 31—5¼% Киев. Гор. Кр. Общ.

Уб. дня
2 ч. 3 м.**СЕНТЯБРЬ. 30 дней. 1904.**

нов. ст.		Дни		ПРАВОСЛАВНЫЙ КАЛЕНДАРЬ.
ст.	ст.	недѣли.		
14	1	✠	Ср.	Пр. Симеона столпн. и матери его Марфы.
15	2		Чт.	Мч. Ѳеодота. Св. Іоанна постн. патр. царегр.
16	3		Пт.	Свмч. Анфима. Пр. Ѳеоктиста, Мц. Василиссы.
17	4		Сб.	Свмч. Вавиллы, еп. антиох. Прор. Моисея.
18	5		Вс.	Прор. Захаріи и преп. Елисаветы. Мц. Раисы.
19	6	✠	Пн.	Воспом. чуда св. архистр. Михаила въ Хонѣхъ.
20	7		Вт.	Мч. Созонта. Пр. Луки. Св. Іоанна арх. новг.
21	8	⊗	Ср.	Рождество Пресвятой Богородицы.
22	9	✠	Чт.	Св. Богоот. Іоакима и Анны.
23	10		Пт.	Мц. Минодоры, Св. Петра и Павла еп. ник.
24	11		С	Пр. Ѳеодоры и Евфросина.
25	12		Вс.	Свмч. Автонома еп. Мч. Іуліана. Ѳеодора.
26	13		Пн.	Свмч. Корнилія сотн. Мч. Леонтія, Валеріана.
27	14	⊗	Вт.	Воздвиж. Чести и Животв. Креста Господня.
28	15		Ср.	Вмч. Никиты. Мч. Порфирія, Максима.
29	16		Чт.	Вмчч. Ефимія. Мч. Людмилы, Мелитины.
30	17		Пт.	Мц. Вѣры Надежды, Любви и мат. ихъ Софіи.
	18		Сб.	Пр. Евменія. Мч. Софіи и Ирины.
2	19		Вс.	Мч. Трофима, Савватія, Доримедонта.
3	20		Пн.	Вмч. Евстаеія. Мч. Михаила кн. черн.
4	21		Вт.	Ап. Кондрата. Св. Димитрія митр. рост.
5	22		Ср.	Свмч. Фоки, еп. синоп. Прор. Іоны. Св. Петра.
6	23	✠	Чт.	Зачат. Предтечи и Крестителя Іоанна.
7	24		Пт.	Первомч. Ѳеклы. Пр. Никанора и Копрія.
8	25		Сб.	Пр. Евфросиніи. Прмч. Панфутія.
9	26	⊗	Вс.	Преставл. апост. и еванг. Іоанна Богослова.
10	27		Пн.	Мч. Калистрата. Пр. Игнатія, Савватія солов.
11	28		Вт.	Пр. Харигона исп. Мч. Александра.
12	29		Ср.	Пр. Кириака и Ѳеофана.
13	30		Чт.	Свмч. Григ. еп. арм. Св. Михаила митр. кiev.

Неприсутственные дни.

8. Рождество Пресвятой Богородицы.—14. Воздвижен. Креста Господня.—26. Прест. св. апост. и еванг. Іоанна Богослова.

ТИРАЖИ: 1—2-й вн. 5% Гсъ в. з.; 5% Житом. Г. Кр. Общ. 5½% з. г. Томска; 4% з. г. С.-Пб. 1898 г.; 5% 4½% з. г. Рыбинска. 1875/6, 1898 г.; 4½% Минск. Гор. Кр. Общ.; 11—4% з. г. Либава 12—4% Рыб. ж. д. в. 1895 г. м.; 15—4% 3½% з. л. Дв. Зем. 6-кз 4% Эстл. Дв. Зем. Кр. Общ.; 18—3⁸/₁₀% Конв. Обл.; 4% з. в 6 в.; 3½% з. з. в. 1894 г. 3% з. з. в. 1891 и 1894 г.; 4% Дон. ж. д. 1893 г.; 4% Орл.-Вит. ж. д.; 4½% заемъ Кр. Общ. Ц. Польск. 19/21—4% Моск.-Каз. ж. д. 1892/3, 1897 г.; 23—4% Моск.-Яр.-Арх. ж. д. 1895 г.; 3% Морш.-Сызр. ж. д.; 3% Р.-Вяз. ж. д.; 4% Шуйск.-Ив. ж. д.; 28—4% 3½% Акц.; Варш.-Вѣн. ж. д.; 4% обл. Варш.-Вѣн. Кр. мет.; 29—4% Моск.-Кiev.-Вор. ж. д. 1898/9 г.

Уб. дня.
2 ч. 40 м.

О К Т Я Б Р Ъ. 31 день.

1904.

нов. ст.	ст.	Дни недѣли.	ПРАВОСЛАВНЫЙ КАЛЕНДАРЬ.
14	1	⊗ Пт.	Покровъ Пресв. Богородицы Ап. Ананія.
15	2	Сб.	Свмч. Киприана. Св. Андрея юродив.
16	3	Вс.	Свмч. Діонисія Ареопагита. Мч. Рустика.
17	4	Пн.	Свмч. Героея, еп. афин. Св. Гурія арх. казан.
18	5	* Вт.	Св. Петра, Алексія, Іоны и Филиппа м. моск.
19	6	* Ср.	Св. ап. Фомы.
20	7	Чт.	Мч. Сергія.
21	8	Пт.	Пр. Меладія и Таисіи.
22	9	* Сб.	Ап. Іакова Алф. Пр. Петра и Афанасіи.
23	10	Вс.	Мч. Евлампія и Евлампіи. Пр. Феофила исп.
24	11	Пн.	Св. ап. Филиппа Мч. Зинаиды.
25	12	* Вт.	Мч. Прова. Пр. Космы, еп. маіум.
26	13	Ср.	Мч. Карпа еп. Веніамина. Пр. Никиты исп.
27	14	Чт.	Мч. Назарія, Протасія. Пр. Параскевы.
28	15	Пт.	Пр. Еввимія, Савина еп.
29	16	Сб.	Мч. Лонгина, сотн.
30	17	Вс.	Пр. Осіи. Прмч. Андрея критск.
31	18	* Пн.	Св. ап. и еванг. Луки. Пр. Іуліана.
1	19	Вт.	Прор. Іоилія. Пр. Іоанна рыльск.
2	20	⊙ Ср.	Вмч. Артемія. Прав. Артемія веркольск.
3	21	Чт.	Пр. Иллариона, Вел. Иллариона, еп. менглинск.
4	22	⊗ Пт.	Праздн. Казанской ик. В. М. Равноап. Аверкія.
5	23	* Сб.	Ап. Іакова, брата Господня.
6	24	Вс.	Мч. Ареы. Синклитикии Св. Аеанасія патр. цар.
7	25	Пн.	Мч. Маркіана, Мартирія и Анастасія.
8	26	* Вт.	Влмч. Димитрія солунскаго.
9	27	Ср.	Мч. Марка, Капитолины, Пр. Нестора лѣтоп.
10	28	Чт.	Мч. Терентія, Неонилы, Параскевы.
11	29	Пт.	Прмч. Анастасіи римл. Пр. Маріи.
12	30	Сб.	Мч. Зиновіи и Анастасіи.
13	31	Вс.	Пр. Спиридона и Мавры.

Неприсутственные дни.

1. Покровъ Пресв. Богородицы.—21. Восшествіе на Престоль Государя Императора. 22—Казан. иконы Божіей Матери.

ТИРАЖИ: 2—4½% Белг.-Сум. ж. д.; 5% Моск. под. п.; 5% з. г. Потт; 5% з. г. Жит.; 6% з. . . Тифл. 1881 г.; 5% з. г. г. Полт., Баку, Вологды; 4½% з. г. Кур.; 5% з. г. Калуги и Уфы; 4½% з. г. Одессы в. 1894 г.; 5% г. Ревеля; Калишск. Гор. Ченст. Г.; 4½% з. г. г. Сарат., Оренб., Смол., Киш., Цариц. К-ва. Москвы и Ват.; 5% Аз. Пар.; 3—4% Г. О. Р. ж. д. (Н. ж. д. 1893 г.); Ю.-З. ж. д. м.; Ив.-Г.- Д. ж. д. 3 в.; 3/30—4% Курск.-Х.-Аз. ж. д. 1894/98 г.; 5% Ак.; Ив. Г. Д. ж. д.; 3% Закавк. ж. д.; 4% М.-Яр.-Арх. ж. д. в. 1899 г.; 10—5% Ак.; Киев.-В. ж. д.; 4% Обл. Киев.-В. ж. д.; 20—4% Моск.-Ряз. ж. д. в. 1885 г.; 4½% Ак.; Лодз. ф. ж. д.; 27—4½% Курл. Кр. О.; 30—% Р.-У. ж. д. 1899, 1901 г.; Моск.-Винд.-Рыб. ж. д. в. 1901 г.; 31—5% 4½ Тифл. Г.

Уб. дня
1 ч. 20 м.

Н О Я Б Р Ъ 30 дней.

1904.

нов. ст.	ст.	Дни	ПРАВОСЛАВНЫЙ КАЛЕНДАРЬ.
ст.	ст.	недѣли.	
14	1	Пн.	Св. безсребр. Космы и Даміана.
15	2	Вт.	Мч. Акиндина, Елпидифора, Анемподиста.
16	3	Ср.	Мч. Акепсими, еп. Іосифа пресвит.
17	4	Чт.	Пр. Іоаннікія Вел. Мч. Никандра, еп. мурск.
18	5	Пт.	Мч. Галактіона Тв. Григорія архіеп. александр.
19	6	Сб.	Св. Павла исп. Мц. Александры, Клавдіи.
20	7	Вс.	Мч. Афанасія, Антонина, Пр. Лазаря.
21	8	✠ Пн.	Собор. Св. архистр. Михаила.
22	9	Вт.	Мч. Онисифора, Порфирія, Антонія.
23	10	Ср.	Ап. Олимпа, Родіона, Сосипатра, Ераста.
24	11	Чт.	Мч. Мины, Виктора, Стефаниды, Викентія.
25	12	Пт.	Св. Іоанна милост. патр. алекс. Пр. Нила пост.
26	13	Сб.	Св. Іоанна Златоуст. Мч. Антонина.
27	14	✠ Вс.	Ап. Филиппа. Св. Григорія, Паламы, арх. еес.
28	15	Пн.	Мч. Гурія, Самона и Авива.
29	16	Вт.	Св. ап. и еванг. Матеея Св. Фульвіана кн.
30	17	Ср.	Св. Григорія, еп. неокес. Пр. Лазаря.
1	18	Чт.	Мч. Платона, Романа, Закхея, діак., Алфея.
2	19	Пт.	Прор. Авдія, Мч. Романа, Іліодора.
3	20	Сб.	Пр. Григорія, Св. Прокла, арх. констант.
4	21	✠ Вс.	Введеніе во храмъ Пресвятой Богородицы.
5	22	✠ Пн.	Св. благ. кн. Михаила Тверск. Мч. Прокопія.
6	23	Вт.	Св. Амфилохія еп. икон. и Григорія еп. акраг.
7	24	Ср.	Вмчч. Екатерины, Мц. Августы цар.
8	25	Чт.	Свмч. Климента папы римскаго.
9	26	Пт.	Пр. Алипія, Іакова. Св. вмч. Георгія Побѣд.
10	27	Сб.	Вмч. Іакова перс., св. Кн. Всеволода псковск.
11	28	Вс.	Пр. Стефана новг. Мч. Василя и Іоанна.
12	29	Пн.	Мч. Парамона и Филумена.
13	30	✠ Вт.	Ап. Андрея Первозваннаго.

Неприсутственные дни.



114. Рожденіе вдовствующей Государыни Императрицы Маріи Ѳеодоровны.—21. Введеніе во храмъ Пресв. Богор.—22. Рожд. и тезоим. Государя Наслѣдника Михаила Александровича.

ТИРАЖИ: 1—Закл. 5% съ в. Дв. з. б.; 5% Общ. Вз. Поз. Кр. м.; 5% 4½% Кроншт. Г. Кр. О., 4% Кр. поз. б-ка; 6% обл.; г. г. Рыбинска, Гомеля; 2—5½% 4½% Од. Гор. Кр. Общ.; 5% обл.; г. Тулы; 6% обл. г. Смол.; 7—4½% Яр.-К. з. б.; 8—4½% Бес.-Тавр. з. б.; Вид. з. б.; Дон. з. б.; Киев. з. б.; Моск. з. б.; Полт. з. б.; Тульск. з. б.; Харп. з. б.; 10—4½% Ниж.-Сам. з. б.; 17—5% Варш. Гор. Кр. Общ.; 19—4% Тамб.-Сар. ж. д.; 20—5% 4½% Плоцк. Г. Кр. Об.; 5% Лифл. Гор. Ипот. Общ.; 24—5% 4½% М. Г. Кр. О.; 6% 5% Мих. Дв. з. б.; 29—5% Обл. г. Киева; 30 4½% Р.-Ур. ж. д. 1892/4 г.; 4% Киев.-Вор. в. 1895 г., 4½% Киев.-Вор. в. 1892/3 г.

Приб. дня
24 мин.

ДЕКАБРЬ 31 день.

1904.

нов. ст.	ст.	Дни недѣли.	ПРАВОСЛАВНЫЙ КАЛЕНДАРЬ.
14	1	Ср.	Прор. Наума. Мч. Ананіи.
15	2	Чт.	Прор. Аввакума. Преп. Θεοφιλα.
16	3	Пт.	Прор. Софоніи. Свмч. Θεοдора, арх. александ.
17	4	Сб.	Вмч. Варвары. Прор. Іоанна Дамаскина.
18	5	Вс.	Пр. Саввы освящен., Каріона и Захаріи.
19	6	Пн. 	Свят. Николая , архіеп. мурликийскаго.
20	7	Вт.	Св. Амвросія, еп. медиолан.
21	8	Ср.	Пр. Патапія. Ап. Сосеена, Аполлоса.
22	9	✠ Чт.	Зачатіе св. Анны. Св. Софронія архіеп. кипр.
23	10	Пт.	Мч. Мины, Ерморгена и Евграфа Пр. Θοмы.
24	11	Сб.	Пр. Даниила и Луки столпн., Никона печер.
25	12	Вс.	Пр. Спиридона. еп. трим. Свмч. Александра.
26	13	Пн.	Мч. Евстратія, Авксентія, Евгения, Мардарія.
27	14	Вт.	Мч. Θирса, Левкія, Калиника, Филимона.
28	15	Ср.	Свмч. Елєвєрія еп. Пр. Павла и Парда.
29	16	Чт.	Прор. Аггея. Блаж. Θεοфаніи, цар.
30	17	Пт.	Пр. Даниила и 3 отр. Ананія, Азарія и Мисаила.
31	18	Сб.	Мч. Севастіана, Викторина, Маркеллина.
1	19	Вс.	Мч. Вонифатія, Поліевкта, Тимоєва, Прова.
2	20	Пн.	Свмч. Игнатія Богоносца, патр. антіох.
3	21	✠ Вт.	Мч. Іуліаніи ником. и Θемистоклея
4	22	Ср.	Вмч. Анастасіи. Мч. Θεοдотіи, Евода.
5	23	Чт.	Мч. Θεοдула, Зотика, Геласія, Василица.
6	24	Пт.	Прмч. Евгении. Мч. Іакинѳа, Клавдіи. <i>Сочельн.</i>
7	25	⊗ Сб.	Рождество Господа нашего Іисуса Христа.
8	26	⊗ Вс.	Соборъ Пр. Богородицы. Свмч. Евѳимія, еп.
9	27	Пн. 	Первмч. архид. Стефана. Пр. Θεοдора арх. кон.
10	28	⊗ Вт.	Св. 20.000 мучениковъ въ Никомидіи сожжен.
11	29	Ср.	Св. 14.000 младенцевъ, за Христа избіен.
12	30	Чт.	Ап. Тимона. Мч. Анисіи дѣв. Пр. Θεодоры кес.
13	31	Пт.	Пр. Меланіи римлянины.

Неприсутственные дни.

6 Св. Николая Чудотворца. Тезоименитство Государя Императора. — 25 26 и 27. Рождество Христово.

ТИРАЖИ: 1 - 4½% вн. з. 1893 г.; 5% з. г. СПб.; 4½% 4% з. г. Москвы; 4% Моск.-Яр.-Арх. ж. д.; 6% 5% Пар. А. Зевеке; 5½% заемъ г. Цариц.; з. гор. Сызрани; 4 5% 4½% Лодз. Гор. Кр. Об.; 9 - 4% К.-В.-Р. ж. д. 1889 г.; 11 - 4½% Ю.-В. ж. д. 1893/4 г.; 4% К.-В. ж. д.; 16 - 4% Моск.-Винд.-Рыб. ж. д. 1897/8 г.; 19 - 4% Гл. Общ. Рос. ж. д. 1858 1861 г.; 19 - 4% Ак. Ряз.-У. ж. д.; Обл.: Р-У ж. д.; 20 - 4½% 4% Ив.-г.-Домб. ж. д. I, II в.; 4½% Лодз. ф. ж. д. Ів. Херс. зем. б-ка; 21 - 4% Владикавказск. ж. д.; 4% Конс. ж. д. з. I, II и III; 4% К.-Хар-Аз. ж. д.; 4% Орл.-Грязск. ж. д. 1889 г.



Дни, въ которые запрещается вѣнчать браки.

1) Не разрѣшаются вѣнчания: отъ 14 ноября до 6 января, отъ мясопустной недѣли до Фоминой, отъ недѣли Святыхъ до 29 іюня, отъ 1 до 25 августа.

2) По принятому церковному обычаю, браки не вѣнчаются подъ среду и пятницу, какъ постные дни, во всѣ недѣли года.

3) Такъ какъ духовное празднованіе воскреснаго дня начинается съ вечера субботняго дня, то принято церковію не вѣнчать въ субботы, равно и въ навечерія Господнихъ и Богородичныхъ праздниковъ.

4) Не вѣнчаютъ браки въ навечерія праздниковъ: Покрова Богоматери, Казанской Божіей Матери 22 октября, усѣкновенія главы Іоанна Предтечи 29 августа, Іоанна Богослова 26 сентября и Николая Чудотворца.

5) Не совершаютъ вѣнчаніе браковъ въ церквахъ подъ дни храмовыхъ праздниковъ и праздниковъ, мѣстно празднуемыхъ въ приходѣ.

6) Не разрѣшено вѣнчать подъ высокаторжественные дни: Его Имп. Величества — восшествія на всероссійскій престоль и священнаго коронованія.

7) Не принято вѣнчать въ день Воздвиженія Честнаго Креста Господня 14 сентября и въ день Усѣкновенія Главы Іоанна Предтечи 29 августа.

ДНИ ПАСХИ.

ГОДЫ.	Правосл.		Западный.		Еврейскій.
	Ст. ст.	Ст. ст.	Нов. ст.	Ст. ст.	Ст. ст.
1904	28 марта	21 марта	3 апр.		18 марта
1905	17 апр.	10 апр.	23 »		7 апр.
1906	2 »	2 »	15 »		28 марта
1907	22 »	18 марта	31 марта		17 »
1908	13 »	6 апр.	19 апр.		3 апр.
1909	29 марта	29 марта	11 »		24 марта
1910	18 ^а апр.	14 »	27 марта		11 апр.
1911	10 »	3 апр.	16 апр.		31 марта

ГОДЫ.	Масленица.	Нач. в. поста.		
		Сыропустъ.	Троица.	Вознесеніе.
1904	1 февр.	8 февр.	16 мая	6 мая
1905	20 »	27 »	5 іюня	26 »

Таблица православных подвижных праздников и продолжительности постовъ.

Годы отъ Рожде- ства Христова.	Продолжи- тельность маслода предъ Велик. постомъ.		Маслоустъ (масленица).		Сыростъ (начало Велик. поста).		Пасоха Христова.		Преполо- вене.		Вознесение Господне.		Пятидесят- ница (день св. Троицы).		Продолжи- тельность Петрова поста.	
	Недѣл.	Дней.	Ян- варь.	Фев- раль.	Фев- раль.	Мартъ	Мартъ	Ап- рѣль.	Ап- рѣль.	Май	Май.	Юнь.	Май.	Юнь.	Недѣл.	Дней.
1904	5	4	—	1	8	—	28	—	21	—	6	—	16	—	5	1
1905	8	2	—	20	27	—	—	17	—	26	—	—	—	5	2	2
1906	6	1	—	5	12	—	—	2	26	—	11	—	21	—	4	3
1907	9	—	—	25	—	4	—	22	—	16	—	—	—	10	1	5
1908	6	6	—	17	24	—	—	13	—	23	—	—	—	1	2	6
1909	5	4	—	1	8	—	29	—	22	—	7	—	17	—	5	—
1910	8	3	—	—	28	—	—	18	—	27	—	—	—	6	2	1
1911	7	2	—	13	20	—	—	10	—	19	—	—	29	—	2	6

Римско-католическій календарь.

Чис.	Дни.	Январь.	Чис.	Дни.	
1	Чт.	Обръзаніе Господне.	15	Вс.	Зигфрида, Фаустина.
2	Пт.	Макарія, Нарцисса.	16	Пн.	Юліаны, Онисима.
3	Сб.	Женевьевы.	17	Вт.	Констанція.
4	Вс.	Тита, Ригоберта.	18	Ср.	Флавіана.
5	Пн.	Симеона, Телесфора.	19	Чт.	Сабина, Конрада.
6	Вт.	Богоявленіе.	20	Пт.	Елевтеріи.
7	Ср.	Валентина.	21	Сб.	Пепина, Северины.
8	Чт.	Северина, Люсьена.	22	Вс.	Изабеллы.
9	Пт.	Юліана.	23	Пн.	Петра, Лазаря.
10	Сб.	Агафона, Вильгельма.	24	Вт.	Ев. Матея.
11	Вс.	Гигина, Θεодосія.	25	Ср.	Викторина, Цезарія.
12	Пн.	Эрнста, Аркадія.	26	Чт.	Александра.
13	Вт.	Вероники.	27	Пт.	Гонорины.
14	Ср.	Гиларія, Феликса.	28	Сб.	Романа.
15	Чт.	Павла, Мавра.			
16	Пт.	Марцелла, Стефаніи.			Мартъ.
17	Сб.	Антонія.	29	Вс.	
18	Вс.	<i>Као. Петра въ Римъ.</i>	1	Пн.	Альбина, Антонины.
19	Пн.	Генриха, Канута.	2	Вт.	Елены, Симплици.
20	Вт.	Севастьяна.	3	Ср.	Марина.
21	Ср.	Агнессы.	4	Чт.	Казимира, Лукія.
22	Чт.	Винцента, Анастаси.	5	Пт.	Фридриха, Андриана.
23	Пт.	<i>Обрученіе Д. Маріи.</i>	6	Сб.	Фридолины, Колеты.
24	Сб.	Тимофея.	7	Вс.	Өомы аквин.
25	Вс.	<i>Обраш. ап. Павла.</i>	8	Пн.	Іоанна, Филимона.
26	Пн.	Поликарпа, Павлы.	9	Вт.	Франциски, Кандида.
27	Вт.	Іоанна.	10	Ср.	40 муч.
28	Ср.	Карла Вел.	11	Чт.	Константина.
29	Чт.	Франциска, Констант.	12	Пт.	Григорія Великаго.
30	Пт.	Мартины, Гіацинты.	13	Сб.	Евфрасіи, Никифора.
31	Сб.	Петра, Марселлы.	14	Вс.	Матильды.
			15	Пн.	Захарія, Лонгина.
			16	Вт.	Гелиберта, Кириака.
			17	Ср.	Гертруды.
			18	Чт.	Эдуарда, Гавріила.
			19	Пт.	Іосифа обручен.
			20	Сб.	Іоакима, Клавдія.
			21	Вс.	Бенедикта.
			22	Пн.	Николая, Октавіана.
			23	Вт.	Викторины, Оттона.
			24	Ср.	Габріеля.
			25	Чт.	Благовѣщеніе.
			26	Пт.	Эммануила, Максима.
			27	Сб.	Лиди, Руперта.
			28	Вс.	Гунтрама, Каст. Pascha.
			29	Пн.	Кирилла, Евстазія.
			30	Вт.	Квирина, Ангела.
			31	Ср.	Амоа.
		Февраль.			
1	Вс.	Игнатія, Бригитты.			
2	Пт.	Срътеніе Господне.			
3	Пн.	Блазія.			
4	Вт.	Вероника.			
5	Ср.	Агаты, Исидора.			
6	Чт.	Доротеи, Ревокаты.			
7	Сб.	Ромуальда, Юліаны.			
8	Вс.	Іеронима, Іоанна.			
9	Пн.	Кирилла, Аполлонія.			
10	Вт.	Вильгельма.			
11	Ср.	Дезидерія. Dies Cinerum.			
12	Чт.	<i>День пепла.</i> Евлалія.			
13	Пт.	Поліевкта, Екатерины.			
14	Сб.	Валентина.			

Чис.	Дни.	А п р ѣ л ь .	Чис.	Дни.	
1	Чт.	Гуго, Θεодоры.	17	Пн.	Пасхала, Бруно.
2	Пт.	Франциска, Маріи.	18	Вт.	Эрика, Сары.
3	Сб.	Бенигны, Ричарда.	19	Ср.	Петра.
4	Вс.	Исидора.	20	Чт.	Бернардина.
5	Пн.	Викентія, Ирины.	21	Пт.	Феликса, Валентина.
6	Вт.	Пасха. Сикста.	22	Сб.	Юлія, Эмилиа.
7	Ср.	Германа.	23	Вс.	Дезидерія.
8	Чт.	Дионисія.	24	Пн.	Іоанна.
9	Пт.	Маріи клеоп.	25	Вт.	Пятидесятница. Урбана.
10	Сб.	Езекиила, Макарія.	26	Ср.	Филиппа.
11	Вс.	Леона.	27	Чт.	Людольфа. Corpus Christi.
12	Пн.	Зенона, Сабы, Юліуса.	28	Пт.	Вильгельма, Германа.
13	Вт.	Герменигильда.	29	Сб.	Тѣло Христова.
14	Ср.	Тибурія.	30	Вс.	Фердинанда.
15	Чт.	Олимпіады, Войцеха.	31	Пн.	Ангелы, Петрониллы.
16	Пт.	Рудольфа, Климентія.			І ю н ь .
17	Сб.	Аницота, Роберта.	1	Вт.	Фортуната, Іакова.
18	Вс.	Амедея, Аполлонія.	2	Ср.	Ерасма.
19	Пн.	Тимона, Аристоника.	3	Чт.	Клотильды.
20	Вт.	Сульпиція, Θεотима.	4	Пт.	Франциска, Квирина.
21	Ср.	Виталія.	5	Сб.	Вонифація.
22	Чт.	Сотера, Леонида.	6	Вс.	Норберта.
23	Пт.	Георгія, Герарда.	7	Пн.	Лукреція.
24	Сб.	Фиделія, Адельберта.	8	Вт.	Медарда.
25	Вс.	Св. Марка.	9	Ср.	Пелагиі.
26	Пн.	Марцеллина, Клета.	10	Чт.	Маргариты.
27	Вт.	Циты, Анеяма.	11	Пт.	Варнавы, Феликса.
28	Ср.	Валерія.	12	Сб.	Олимпіи, Онуфрія.
29	Чт.	Петра, Роберта.	13	Вс.	Антонія.
30	Пт.	Екатерины, Маріана.	14	Пн.	Василія.
		М а й .	15	Вт.	Модеста, Вита.
1	Сб.	Ап. Іакова, Филиппа.	16	Ср.	Франсуа.
2	Вс.	Сигизмунда.	17	Чт.	Адольфа.
3	Пн.	<i>Обрѣтеніе Креста.</i>	18	Пт.	Марины, Гервасія.
4	Вт.	Флоріана, Моники.	19	Сб.	Протасія, Гервасія.
5	Ср.	Пія.	20	Вс.	Сильверія, Макарія.
6	Чт.	Ап. Іоанна. Ascensio.	21	Пн.	Алоизія, Терентія.
7	Пт.	Домитиллы.	22	Вт.	Павлина, Консордіи.
8	Сб.	Стенислава, ар. Михаила.	23	Ср.	Агриппины.
9	Вс.	Григорія.	24	Чт.	<i>Рожд. Іоанна Предтечи.</i>
10	Пн.	Антонина.	25	Пт.	Проспера.
11	Вт.	Мамерта, Франциска.	26	Сб.	Павла, Іоанна.
12	Ср.	Панкратія.	27	Вс.	Владислава, Анекта.
13	Чт.	Серватія.	28	Пн.	Леона, Бенйгна.
14	Пт.	Вонифація, Юстина.	29	Вт.	Ап. Петра и Павла.
15	Сб.	Вознесеніе. Исидора.	30	Ср.	Марціала.
16	Вс.	Іоанна, Pentecostes.			

Чис.	Дни.	І ю л ь .	Чис.	Дни.	
1	Чт.	Домеціана, Юліи.	16	Пн.	Роха, Діомеда.
2	Пт.	<i>Посещение Б. М.</i>	17	Вт.	Либерата, Маманта.
3	Сб.	Анатолія, Датія.	18	Ср.	Гіацина.
4	Вс.	Берты, Іосифа.	19	Чт.	Людовика.
5	Пн.	Дометія.	20	Пт.	Бернарда, Самуила.
6	Вт.	Тринкилина, Марія.	21	Сб.	Іоанна, Стефана.
7	Ср.	Клавдія.	22	Вс.	Освальда, Тимофея.
8	Чт.	Прокопа, Елизаветы.	23	Пн.	Филиппа, Неона.
9	Пт.	Кирилла, Анатолія.	24	Вт.	Варфоломея.
10	Сб.	Фелицы, Руфины.	25	Ср.	Людовика.
11	Вс.	Элеоноры, Пія.	26	Чт.	Северины, Розы.
12	Пн.	Іоанна, Генриха.	27	Пт.	Іосифа, Цезаря.
13	Вт.	Евгеніи, Маргариты.	28	Сб.	Августина, Виліона.
14	Ср.	Бонавентура.	29	Вс.	<i>Успѣхи. и. Іоанна Предт.</i>
15	Чт.	<i>Раздѣлъ апостоловъ.</i>	30	Пн.	Феликса, Адавкта.
16	Пт.	<i>Кармельской Б. М.</i>	31	Вт.	Раймунда, Аристиды.
17	Сб.	Алексія, Леона.	С е н т я б р ь .		
18	Вс.	Фридриха, Каролины.	1	Ср.	Элигія.
19	Пн.	Винцента, Макрины.	2	Чт.	Стефана, Каллисты.
20	Вт.	Пр. Іліи, Чеслава.	3	Пт.	Серафимы.
21	Ср.	Виктора.	4	Сб.	Моисея, Розалии.
22	Чт.	Маріи Магдалины.	5	Вс.	Лаврентія, Викторины.
23	Пт.	Аполлинарія.	6	Пн.	Магнуса.
24	Сб.	Христины, Менея.	7	Вт.	Клода, Регины.
25	Вс.	Ап. Іакова.	8	Ср.	Рождество Б. М.
26	Пн.	<i>Анны матери Богор.</i>	9	Чт.	Омера, Горгонія.
27	Вт.	Пантолеона.	10	Пт.	Пульхерія, Николая.
28	Ср.	Самсона.	11	Сб.	Гіацинты.
29	Чт.	Марты, Серафимы.	12	Вс.	Македонія, Ювентія.
30	Пт.	Абдонія, Іулиты.	13	Пн.	Мавриція, Лигорія.
31	Сб.	Ігнатія, Елены.	14	Вт.	<i>Воздвижение Креста.</i>
		А в г у с т ь ,	15	Ср.	Никомеда.
1	Вс.	<i>Веригъ ап. Петра.</i>	16	Чт.	Людмилы.
2	Пн.	Альфонса, Рутилія.	17	Пт.	Ламберта.
3	Вт.	Стефана, Лидіи.	18	Сб.	Іосифа, Софіи.
4	Ср.	Доминика.	19	Вс.	Яннуарія, Секвана.
5	Чт.	<i>Б. М. Снѣжной.</i>	20	Пн.	Евстафія, Фаусты.
6	Пт.	Преображение Господне.	21	Вт.	Ев. Матвеея.
7	Сб.	Казтана, Доната.	22	Ср.	Өомы.
8	Вс.	Севера, Мирона.	23	Чт.	Өеклы, Іона.
9	Пн.	Романа, Домиціана.	24	Пт.	Руперта, Герарда.
10	Вт.	Лаврентія, Астерія.	25	Сб.	Фермона, Клеопы.
11	Ср.	Сусанны.	26	Вс.	Юстины, Копріана.
12	Чт.	Клары.	27	Пн.	Косьмы и Даміана.
13	Пт.	Ипполита, Кассіана.	28	Вт.	Венцеслава.
14	Сб.	Евсевія, Аеанасія.	29	Ср.	Михаила.
15	Вс.	Успевіе Б. М.	30	Чт.	Іеронима, Гонорія.

Чис.	Дни.	О к т я б р ь .	Чис.	Дни.	
1	Пт.	Ремигія, Бавона.	16	Вт.	Отмара, Станислава.
2	Сб.	<i>Ангеловъ хранителей.</i>	17	Ср.	Григорія.
3	Вс.	Латоника, Кандида.	18	Чт.	Оттона.
4	Пн.	Франциска, Петронія.	19	Пт.	Елизаветы.
5	Вт.	Плацида, Констана.	20	Сб.	Феликса.
6	Ср.	Бруно.	21	Вс.	Введеніе во храмъ Пр. Бог.
7	Чт.	Сергія, Юстины.	22	Пн.	Цецилія.
8	Пт.	Бригиты, Амаліи.	23	Вт.	Климента.
9	Сб.	Діонисія. Іоанна.	24	Ср.	Іоанна.
10	Вс.	Франциска.	26	Чт.	Екатерины.
11	Пн.	Плацидіи, Филониллы.	26	Пт.	Конрада.
12	Вт.	Максимиліана.	27	Сб.	Максима.
13	Ср.	Эдуарда.	28	Вс.	Сосѣ., Руфа. Dom 1 Advent.
14	Чт.	Каллиста, Фортун.	29	Пн.	Сатурнина.
15	Пт.	Телезіи.	30	Вт.	Ап. Андрея.
16	Сб.	Галла, Флорентина.			Д е к а б р ь .
17	Вс.	Ядвига.	1	Ср.	Элигія.
18	Пн.	Ев. Луки, Трифоніи.	2	Чт.	Бибіаны.
19	Вт.	Петра алк.	3	Пт.	Франциска.
20	Ср.	Іоанна.	4	Сб.	Варвары, Петра.
21	Чт.	Урсулы.	5	Вс.	Саввы, Кристины.
22	Пт.	Кордулы, Алодіи.	6	Пн.	Николая.
23	Сб.	Иларіона.	7	Вт.	Амвросія.
24	Вс.	Рафаила.	8	Ср.	Неп. зач. Б. М.
25	Пн.	Хрисанфа.	9	Чт.	Леокадіи.
26	Вт.	Рустика.	10	Пт.	Валеріи, Евлаліи.
27	Ср.	Фрументія.	11	Сб.	Дамаса, Данила.
28	Чт.	Симона и Іуды.	12	Вс.	Здислава.
29	Пт.	Нарцисса.	13	Пн.	Луціи, Отилии.
30	Сб.	Альфонса, Лукана.	14	Вт.	Эвтропіи, Віатора.
31	Вс.	Квинтина.	15	Ср.	Валеріана.
		Н о я б р ь .	16	Чт.	Адельгейда.
1	Пн.	Всѣхъ святыхъ.	17	Пт.	Лазаря, Олимпиады.
2	Вт.	<i>Всѣхъ усопшихъ.</i>	18	Сб.	Граціана, Авксентія.
3	Ср.	Губерта.	19	Вс.	Тимофея.
4	Чт.	Карла, Модесты.	20	Пн.	Либерата.
5	Пт.	Захарія и Елизаветы.	21	Вт.	Ап. Ѳомы, Северины.
6	Сб.	Леонарда.	22	Ср.	Гонората.
7	Вс.	Геркулана.	23	Чт.	Викторіи.
8	Пн.	Готфрида, Клары.	24	Пт.	Адама и Евы.
9	Вт.	Ѳеодора, Ореста.	25	Сб.	Рождество Христово.
10	Ср.	Андрея.	26	Вс.	Стефана, Этьена.
11	Чт.	Мартина.	27	Пн.	Іоанна, Максима.
12	Пт.	Рене, Куниберта.	28	Вт.	Рахили, Домны.
13	Сб.	Аркадія.	29	Ср.	Трофима,
14	Вс.	Венераида.	30	Чт.	Сабина, Давида.
15	Пн.	Леопольда.	31	Пт.	Сильвестра папы.

Таблица подвижныхъ праздниковъ въ римско-католической церкви по Юлианскому календарю.

Годъ.	Dies Cinerum.	Pascha.	Ascensio.	Pentecostes.	Corpus Christi.	Dom. I Advent.
1904	11 февраля.	28 марта.	6 мая.	16 мая.	27 мая.	28 ноября.
1905	2 марта.	17 апрѣля.	26 мая.	5 июня.	16 июня.	27 ноября.
1906	15 февраля.	2 апрѣля.	11 мая.	21 мая.	1 июня.	26 ноября.
1907	7 марта.	22 апрѣля.	31 мая.	10 июня.	21 июня.	1 декабря.
1908	27 февраля.	13 апрѣля.	23 мая.	1 июня.	12 июня.	29 ноября.
1909	11 февраля.	29 марта.	7 мая.	27 мая.	28 мая.	28 ноября.
1910	3 марта.	18 апрѣля.	27 мая.	6 июня.	17 июня.	27 ноября.
1911	23 февраля.	10 апрѣля.	19 мая.	29 мая.	9 июня.	26 ноября.

Курсивомъ высюсоне годы.

Армяно-григоріанскій календарь.

Чис.	Дни.		Чис.	Дни.	
Январь.					
1	Чт.	Новый годъ.			
6	Вт.	Рождество и Крещеніе Господне.	14	Вс.	6-е Воскр. Велик. поста.
7	Ср.	2-й д. Рожд. Пам. усопш.	20	Сб.	Воскреш. св. Лазаря. Навечеріе. Предпразд. вербы.
13	Вт.	Обрѣзаніе и наименованіе Господне.	21	Вс.	Вербное. Вход. І. Хр. въ Іерус. Сцахкозардъ, Ваїй.
14	Ср.	Рож. св. Іоанна.	22	Пн.	Вел. Пон. (Память мірозд.. вс. пот.).
18	Вт.	2-е Воскр. по Рожд. Хр. и Крещ. Заговѣн. на постъ (Арачаворацъ).	23	Вт.	Вел. Втор. (Память о 10 дѣвахъ).
25	Вс.	3-е Воскр. по Рожд. и Крещ. (бр. сов.).	24	Ср.	Вел. Ср. (Память преданія Господа и гиб. Со-Содома).
26	Пн.	Св. воеводъ Атоміанцъ.	25	Чт.	Вел. Четв. Праздн. св. причаш., пам. умов. ногъ и Тайной вечера).
27	Вт.	Св. воев. Сукьясіянцъ.	26	Пт.	Вел. Пятн. Страд., распятіе и погреб. Госп. Обнесеніе плащан.
Февраль.					
1	Вс.	4-е Воскр. по Рожд. и Крещ. (бр. сов.)	27	Сб.	Вел. Суб. Навечеріе Пасхи, литург., предпразднество, сырный день.
2	Пн.	Св. Марка еписк. Пеонія пресв., архидіак. Кирилла и Веніамина.	28	Вс.	Пасха ХР-ВА (Затикъ). Мясоѣдъ до вознесенія.
5	Чт.	Св. воев. Варданіанцъ и 1036 муч.	Апрѣль.		
8	Вс.	Загов. на вел. постъ.	3	Сб.	Усѣкн. главы Іоанна Крестит.
14	Сб.	Срѣтеніе Господне. Память Симеона Богопріимца и Анны прор.	4	Вс.	2-е Воскр. по св. Пасхѣ. Память увѣров. св. ап. Фомы въ І. Хр.
15	Вс.	2-е Воскресеніе Великаго поста.	7	Ср.	Благовѣщ. Пр. Бог. (Авегуманъ).
21	Сб.	Св. Кирилла, патр. іерусалим. и др.	11	Вс.	3-е Воскр. Всѣхъ церквей (ашхараматранъ). Крестн. ходы.
22	Вс.	3-е Воскр. Велик. поста. Память о блудномъ сынѣ.	18	Вс.	4-е Воскр. по св. Пасхѣ (Красное).
Мартъ.					
6	Сб.	Св. 40 муч. въ Севастіи убіен.	25	Вс.	5-е В. по Пас. Явл. Креста въ Іерус.
7	Вс.	5-е Воскр. Велик. поста.			
13	Сб.	Св. Григорія Просвѣт. Арменіи; вверженіе его въ ровъ.			

Чис.	Дни.		Чис.	Дни.	
М а й.					
2	Вс.	6-е Воскр. по св. Пасхѣ.	7	Пн.	Св. Епифанія кипрскаго,
5	Ср.	Отданіе Пасхи.			Вавиль парт. и 3-хъ
6	Чт.	Вознесеніе Господне. (Амбарцумъ). 40 день по Пас. Крестн. ходы.			ученик. его.
7	Пт.	Начало постовъ по сред. и пятн.	8	Вт.	Св. Константина и мат. его Елены.
9	Вс.	7-е Воскр. по св. Пасхѣ, «Цвѣтоносное» (Крестные ходы).	10	Чт.	Св. Θεодора галат., Θα-лалея и 7 дѣвъ, муч. анкирскихъ
15	Сб.	Н вечеріе (Наватопакъ).	11	Пт.	Навечеріе.
16	Вс.	Сошествіе Св. Духа (Огегалустъ). Пятидесятница. Крестн. ходы.	12	Сб.	Обрѣт. мощ. св. Григорія Провѣтителя Арменіи.
17	Пн.	Загов. на Ильинъ постъ (до пт. 21)	13	Вс.	4-е Воскр. по Пятидес. (браки сов.).
23	Вс.	1-е Воскр. по Пятидес. Прор. Илиі. (Начало бракос.).	15	Вт.	Св. прор. Данила и 3-хъ отрок.
24	Пн.	вмц. Рипсиміи дѣвы и ея дружины.	17	Чт.	Св. переводч. свящ. пис. (библ.) армянск. Исаака и Месроба.
26	Ср.	Постный день. Навеч. предпр.	19	Сб.	Св. ц. Тиридата, и Ашхены жены его.
27	Чт.	Св. Иоанна Предтечи. Перен. мощ. его въ Мужскій мон. Аеиногена еп.	20	Вс.	5-е Воскр. по Пят. Обрѣт. ковч. съ ризою Пр. Б-цы
28	Пт.	Навечеріе.	21	Пн.	Св. Каллистрата и Лонгина пресв.
29	Сб.	Выходъ изъ рва вм. Григорія просвѣт. Арменіи.	22	Вт.	Св. прор. Захаріи.
30	Вс.	2-е Воскр. по Пят. праздн. кафедральной церкви Эчмиадзинской. (Крестные ходы).	24	Чт.	Св. прор. Елисея.
31	Пн.	Св. младенцевъ. убіен. въ Виелеемѣ. мм; Акакія, Мокія и Кодрата.	26	Сб.	Св. 12 апостоловъ и 13-го Павла.
			27	Вс.	6-е Воскр. по Пятидес. Загов. на постъ Преображенія (5 дн.).
І ю н ь.					
1	Вт.	Св. дѣвъ Нины и Маніи,	3	Сб.	Память о Ветх. зав. и Новой св. церкви. Навечеріе.
3	Чт.	Кн. Исаака, Іосифа, Сергія и Вакха.	4	Вс.	Преображеніе Господне (Вардаваръ).
5	Сб.	Св. Нерсеса Вел. патр. арм. и Хата.	5	Пн.	Поминовеніе усопшихъ.
6	Вс.	3-е Воскр. по Пят. Заг. на постъ св. Григорія Просв. (5 дн.).	8	Чт.	Св. Прор. Исаи.
			9	Пн.	Навечеріе.
			10	Сб.	Св. апост. и пропов. Арменіи: Эаддея и дѣвы Сундухты.
			11	Вс.	2-е Воскр. по Преображеніи Госп.

Чис.	Дни.	Чис.	Дни.
12	Пн.	5	Чт.
		7	Сб.
13	Вт.	8	Вс.
15	Чт.	11	Сб.
		15	Вс.
		16	Пн.
		22	Вс.
17	Сб.	24	Вт.
		26	Чт.
18	Вс.	28	Сб.
19	Пн.	29	Вс.
20	Вт.	30	Пн.
22	Чт.	31	Вт.
24	Сб.		
25	Вс.	2	Чт.
26	Пн.	4	Сб.
27	Вт.	5	Вс.
29	Чт.	7	Вт.
31	Сб.	8	Ср.
		11	Сб.
		12	Вс.
		13	Пн.
		19	Вс.

А в г у с т ь .

С е н т я б р ь .

Св. Кипріана еп. 45 м. и св. дѣвъ: лустины, Евѣиміи и Христіны.	Св. муч.: Евгенія, Макарія и др.
Св. Аеиногена, 10 учен. его и 5 муч.	Св. отцовъ 2-го (Ефесск.) собора.
Св. праотц.: Адама, Авеля, Сива, Еноса, Еноха, Ноя, Мельхиседека, Авраама, Исаака, Іакова, Іосифа, Моисея, Аарона, Елеазара, Іисуса навина, Самуила, Самсона, Іевфея, Варака, Гедсона и прочихъ св. отецъ.	6-е Воскр. по Преобр. Госп. Загов. на Успенск. пост. до 13 Авг.)
Св. сын. и внук. св. Григорія: Аристакаса, Вратанеса, Іусика, Григоріаса и Даніила.	Озареніе св. Эчміадзина Предпразд.
3-е Воскр. по Преобр. Господнемъ.	Успеніе Пресв. Богородицы (политургіи виноградоосвящ.
Св. муч. Маккавеевъ, Елеазара, мчч. Солотмоніи и 7 сыновъ ея.	Поминовеніе усопшихъ.
12 прор. Осіи, Амоса, Михея, Іоіиля, Авдія, Наума, Аввакумы, Іоны Сафонія, Аггея, Захарія и Малах.	2-е Воскр. по Успен. Пресв. Богород.
Св. Софіи и 3-хъ дочерей ея; Пистосіи, Ельписіи и Агапіи.	Св. Іоакима и Анны и женъ мурон.
преп. Антонія и Трифона.	Св. прор. Іереміи.
4-е Воскр. по Преобр. Господнемъ.	Св. ап.: Ѳомы, Іакова и Симеона.
ц. Ѳеодосія и отр. ефесскихъ.	3-е Воскрес. по Успен. Обрѣтеніе пояса Пресв. Б-цы (Брак. совер.).
Св. Киріака, Іулиты.	Св. Стефана; муч.; Гоариніи, Цамидесія, Титика и Ратика.
муч. Гордія, Поліевкта и Григор.	Прр.; Іезекія, Эздры и Захарія.
Св. Афанасія. Кирилла и Григорія.	
	Св. Іоанна Предтечи и прав. Іова.
	Св. 318 отц. (Никейск.) всел. собора.
	4-е по Успеніи Пресв. Богород. Загов. на Воздвиж. постъ.
	Навечеріе.
	Рождество Пресвятой Богородицы.
	Празднов. св. церкви (сырн. день).
	Воздвиженіе св. Креста Господня. (Хачварацъ).
	Поминовеніе усопшихъ.
	2-е Воскр. по Воздв. Заг. на постъ явл. Креста Госп. на горѣ Варакъ.

1 Вс. 5-е Воскр. по Преобр. Госп.
2 Пн. Св. Вахана, Евгенія, и Филиппа.

Чис.	Дни.		Чис.	Дни.	
20	Пн.	Св. м. Мамаса и Симеона столп.			аримае., Лазаря и сест. его Марѣы и Маріи.
21	Вт.	Св. дѣвъ; Февроніи, Марины и Шушаны, дочерей Вардана Бел.	19	Вт.	Св. Ѳеодота пресв., Зенона воина.
25	Сб.	Св. Георгія Цоб., Авдакія и Романа.	21	Чт.	Св. муч. Харитона, Артемія и Христофора, Каллиники и Акилины.
26	Вс.	<i>3-е Воскр. по Воздвиж. св. Креста.</i> Явленія св. Креста на горѣ Варакѣ. (мясоѣдъ до 21 нояб. кр. ср. иптн.)	23	Сб.	Св. 12 учит. церкви: Ревеоса, Діонисія, Сильвестра, Афанасія, Кирилла іерус., Ефрема сирина, Василія кесар., Григорія нисск., Епифанія кипр., Іоанна Златоуста и Кирилла алекс. Навеч. предпр.
27	Пн.	Св. Давида Евлампія и Евлампіи.	24	Вс.	<i>7-е Воскр. по Возд. Обрѣт. св. Креста.</i>
28	Вт.	Св. Евстафія, Нектарины (Екатер.).	26	Вт.	Св. муч. Иперхіановыхъ.
О к т я б р ь.					
2	Сб.	Соборъ св. 72 ученик. Христовыхъ.	28	Чт.	Св. Северіана, Вавилы и 84 уч. его.
3	Вс.	<i>4-е Воскр. по Воздв. св. Креста.</i>	30	Сб.	Св. Іоанна Златоустаго патріарха.
4	Пн.	Св. патр. Ѳоки, ап. Иринея.	31	Вс.	<i>8-е Воскр. по Воздвиженіи.</i>
5	Вт.	Св. дѣвъ Ѳеклы, Варвары и Пелагіи.	Н о я б р ь.		
7	Чт.	цѣл. Пантелеймона и Епипраксіи.	1	Пн.	Св. Стефана папы римск.
9	Сб.	Св. Месроба, Егише, Моисея Давида, Григорія и Нерсеса толковат. св. писанія армянъ.	2	Вт.	Св. Акелсима еп., Іосифа пресв., Аиѳала архид. и муч. Платона.
10	Вс.	<i>5-е Воскр. по Воздв. св. Креста.</i>	4	Чт.	Патр. Митрофана, Александра и Павла, Маркіана и Мартирія.
11	Пн.	Обр. мощ. св. Григориса и св. отц.: Татула, Вароса, Тумаса, Крониды, Антонія и 7 пустын.	6	Сб.	Св. Архангел. Гавріила и Михаила.
12	Вт.	Св. ап.: Ананія, Варнавы, Матѳея, Филиппа, Іоанна, Силы и Силуан.	7	Вс.	<i>9-е Воскр. по Воздвиженіи</i>
14	Чт.	Св. Діонисія и ап. Тимоѳея и Тита.	8	Пн.	Св. Мелита, Мины, Бура и Шина.
16	Сб.	Св. св. Матѳея, Марка, Луки и Іоанна.	11	Чт.	Св. Гурія, Самона и Авива.
17	Вс.	<i>6-е Воскр. по Воздвиженіи.</i>	13	Сб.	Св. ап. Андрея и Филиппа.
18	Пн.	Св. Лонгина сотн., Іосифа богоотца, Іосифа	14	Вс.	<i>10-е Воскр. по Воздвиженіи.</i>
			15	Пн.	Св. Андрея стратилата.
			18	Чт.	Св. Авраама, Хорена, св. безср. Космы и Даміана и мч. Богдана.

Чис.	Дни.	Чис.	Дни.
20	Сб.		
			анна, Арсена, Сисина, Даниеля, Срапіона, Макарія, Пимена.
21	Вс.	9	Чт.
			Зачатіе Пр. Дѣвы Маріи св. Анною.
27	Сб.	11	Сб.
			Св. Николая мурликійск. чудотв.
28	Вс.	12	Вс.
			Загов. на постъ св. Іакова (до 17).
29	Пн.	13	Пн.
			Свят. Мины, Гермогена, Евграфа, Іоанна и Алексѣя чел. Божія.
30	Вт.	14	Вт.
			Св. Корнилія сотн., Симона сродн. Госп., Поликарпа и мч. на вост.
Д е к а б р ь .			
2	Чт.	19	Вс.
			4-е Воскр. по посту <i>Ис-накацъ</i> ,
4	Сб.	20	Пн.
			Св. пат; Игнатія Богон., Авдія еп.
5	Вс.	21	Вт.
			царя армянск. Авгара.
6	Пн.	23	Чт.
			Св. Давида пр. и Іакова ап. бр. Госп.
7	Вт.	26	Вс.
			5-е Воскр. по посту <i>Ис-накацъ</i> .
		27	Пн.
			Св. апост. Петра и Павла.
		28	Вт.
			Св. Іакова апост. и Іоанна еванг.
		30	Чт.
			Загов. на Рожд. постъ.



Магометанскій календарь на 1904 г.

Русское счисленіе.		Дни недѣли.	Магометанское счисленіе.		Праздники и посты.
Мѣсяцы.	Числа.		Мѣсяцы.	Числа.	
Январь.	1	Чт.	Шеввалъ.	25	1321 годъ отъ бѣгства Магомета.
»	6	Вт.	Дзюлкаде.	1	Моисей обѣщаетъ поститься 30 дней.
»	9	Пт.	»	4	Сонливыя бѣлки уходятъ въ пещеры.
»	10	Сб.	»	5	Построеніе Авраамомъ Каабы.
»	12	Пн.	»	7	Переходъ Моисея черезъ Ниль.
Февраль.	1	Вс.	»	27	
»	5	Чт.	Дзюлгидше.	1	
»	12	Чт.	»	8	Появленіе.
»	14	Сб.	»	10	Большой Байрамъ.
»	22	Вс.	»	18	Праздникъ пруда.
»	26	Чт.	»	22	Праздникъ перемирія.
»	29	Вс.	»	25	Перстень Али.
Мартъ.	1	Пн.	»	26	
»	5	Пт.	Могарремъ.	1	Новый годъ 1322.
»	14	Вс.	»	10	Ашура (Убіеніе Гуссейна).
»	20	Сб.	»	16	Иерусалимъ объявляется Киблой.
Апрѣль.	1	Чт.	»	28	
»	4	Вс.	Сафаръ.	1	
Май.	1	Сб.	»	28	
»	2	Вс.	»	29	Праздникъ трубъ.
»	3	Пн.	Реби-эль-Аввелъ.	1	
»	13	Чт.	»	11	Священная Ночь.
»	14	Пт.	»	12	Рожденіе и смерть Магомета.
Іюнь.	1	Вт.	»	30	
»	2	Ср.	Реби-эль-Ахиръ.	1	
Іюль.	1	Чт.	Джемади-эль-Авелъ.	1	
»	8	Чт.	»	8	Рожденіе Али.
»	15	Чт.	»	15	Смерть Али.
»	31	Сб.	Джемади-эль-Ахиръ.	1	Гавріиль является пророку.

Русское счисленіе.		Дни недѣл.	Магометанское счисленіе.		Праздники и посты.
Мѣсяцы.	Числа.		Мѣсяцы.	Числа.	
Августъ.	1	Вс.	Джемади-эль-Ахиръ.	2	
»	8	Вс.	»	9	Рожденіе Абубекра.
»	19	Чт.	»	20	Рожденіе Фатимы.
»	29	Вс.	Редшебъ.	1	Построеніе Ноева Ковчега.
Сентябрь	1	Ср.	»	4	Ночь Тайнъ.
»	25	Сб.	»	28	Магометъ является пророкомъ.
»	26	Вс.	»	29	Ночь Вознесенія.
»	28	Вт.	Шабанъ.	1	
»	30	Чт.	»	3	Рожденіе Гуссейна.
Октябрь.	1	Пт.	»	4	
»	12	Вт.	»	15	Ночь испытанія, въ которую Коранъ появился съ неба.
»	13	Ср.	»	16	Мекка возводится въ Каабы.
»	27	Ср.	Рамадзанъ.	1	Постъ (весь мѣсяць).
»	30	Сб.	»	4	Посланіе Корана.
Ноябрь.	1	Пн.	»	6	
»	2	Вт.	»	7	Тора сходитъ съ неба.
»	22	Пн.	»	27	Ночь Всемогущества.
»	24	Ср.	»	29	День печали вслѣдствіе пораженія при Вѣнѣ въ 1683 г.
»	26	Пт.	Шевваль.	1	Малый Байрамъ.
Декабрь.	1	Ср.	»	6	
»	2	Чт.	»	7	Смерть Гамзы.
»	11	Сб.	»	16	Воспоминаніе битвы при Огудъ.
»	25	Сб.	Дзюлкаде.	1	Моисей общается поститься 30 дней.
»	28	Вт.	»	4	Сонливыя бѣлки уходятъ въ пещеры.
»	29	Ср.	»	5	Построеніе Авраамомъ Каабы.
»	31	Пт.	»	7	Переходъ Моисея черезъ Ниль.



Еврейскій календарь на 1904 годъ,

** означаютъ большіе праздники, *—полупраздники, °—посты

Русское счисленіе.		Дни недѣли.	Еврейское счисленіе.		Праздники, полупраздники и посты.
Мѣсяцы.	Числа.		Мѣсяцы.	Числа.	
Январь 1904 г.	1	Чт.	Тебетъ (29 дней)	26	5664 г. отъ сотворенія міра.
»	5	Пн.	Шебатъ (30 дней)	1	День новолунія Шебата*
»	17	Сб.	»	13	Шира.
»	19	Пн.	»	15	Хамиша Асарь*.
»	31	Сб.	»	27	Шеколимъ.
Февраль.	1	Вс.	»	28	
»	3	Вт.	»	30	1 день новолунія Адара*.
»	4	Ср.	Адаръ (29 дней)	1	2 день новолунія Адара*.
»	10	Вт.	»	7	Рожденіе и смерть Моисея.
»	14	Сб.	»	11	Захоръ.
»	16	Пн.	»	13	Постъ Эсфири°.
»	17	Вт.	»	14	Пуримъ (Аманъ)*.
»	18	Ср.	»	15	Шушанъ Пуримъ*.
»	21	Сб.	»	18	Пара.
»	28	Сб.	»	25	Гаходешъ.
Мартъ.	1	Пн.	»	27	
»	4	Чт.	Нисанъ (30 дней)	1	День новолунія Нисана*.
»	13	Сб.	»	10	Гагадолъ, Абимъ Гаину.
»	17	Ср.	»	14	Постъ Первенцевъ, Эйрубъ Табшалъ.
»	18	Чт.	»	15	1 день Пасхи. Таль**.
»	19	Пт.	»	16	2 день. Сефира**.
»	24	Ср.	»	21	7 день Пасхи**.
»	25	Чт.	»	22	8 д. Пасхи. Газекара**. Текуфа въ 12 ч. дня.
Апрѣль.	1	Чт.	»	29	
»	2	Пт.	»	30	1 день новолунія Іяра*.
»	3	Сб.	Іяръ (29 дней)	1	2 день новолунія Іяра*.
»	20	Вт.	»	18	Лагъ Беомеръ*.
Май	1	Сб.	»	29	
»	2	Вс.	Сиванъ (30 дней)	1	День новолунія Сивана*.
»	7	Пт.	»	6	1 день Шабуоть (Пятидесятница)**.
»	8	Сб.	»	7	2 день Шабуоть. Газекара**.
»	21	Пн.	»	20	Кафъ Сиванъ.
»	31	Пн.	»	30	1 день новолунія Тамуза*.
Іюнь.	1	Вт.	Тамузъ (29 дней)	1	2 день новолунія Тамуза*.

Русское счисленіе.		Дни недѣли.	Еврейское счисленіе.		Праздники, полу праздни ки и посты.
Мѣсяцы.	Числа.		Мѣсяцы.	Числа.	
Іюнь.	17	Чт.	»	17	Разрушеніе Іерусалима ^o .
»	25	Пт.	»	25	Текуфа въ 7 ч. 30 м. вечера.
»	30	Ср.	Абъ	1	День новолунія Аба*.
			(30 дней)		
Іюль.	1	Чт.	»	2	
»	3	Сб.	»	4	Хазонъ.
»	8	Чт.	»	9	Тиша беабъ. Разруш. Храма ^o .
»	10	Сб.	»	11	Нахаму.
»	14	Ср.	»	15	Хамиса Асаръ*.
»	29	Чт.	Элуль	30	1 день новолунія Элула*.
			(29 дней)		
»	30	Пт.	»	1	2 день новолунія Элула*.
Августъ.	1	Вс.	»	3	
»	22	Вс.	»	24	1 день Селихоть.
»	27	Пт.	»	29	Зехоръ Берить.
»	28	Сб.	Тишри	1	1 день Рошъ Гашана Новый годъ 5665 г.**
			(30 дней)		
»	29	Вс.	»	2	2 день Рошъ Гашана**.
»	30	Пн.	»	3	Постъ Гедалія ^o .
Сентябрь.	1	Ср.	»	5	
»	4	Сб.	»	8	Шуба.
»	6	Пн.	»	10	Іомъ Киппуръ (день очищенія). Газекара** ^o .
»	11	Сб.	»	15	1 день Суккотъ (Кушей)**.
»	12	Вс.	»	16	2 день Суккотъ (Кушей)**.
»	17	Пт.	»	21	Гошаана Рабба (Пальм.)*.
»	18	Сб.	»	22	Шмини Ацеретъ. Газекара**.
»	19	Вс.	»	23	Симхатъ Тора**.
»	24	Пт.	»	28	Текуфа въ 3 час. утра.
»	26	Вс.	»	30	1 день новолунія Мархешвана*
»	27	Пн.	Мархешв.	1	2 день новолунія Мархешвана*
			(30 дней)		
Октябрь.	1	Пт.	»	5	
»	26	Вт.	»	30	1 день новолунія Кислева ^o .
»	27	Ср.	Кислевъ	1	2 день новолунія Кислева*.
			(30 дней)		
Ноябрь.	1	Пн.	»	6	
»	20	Сб.	»	25	Ханука (Маккавъ)*.
»	22	Пн.	»	27	Гашаана.
»	25	Чт.	»	30	1 день новолунія Тебета*.
»	26	Пт.	Тебетъ	1	2 день новолунія Тебета*.
			(29 дней)		
Декабрь.	1	Ср.	»	6	
»	5	Вс.	»	10	Постъ въ пам. облож. Іерусал.
»	24	Пт.	»	29	Текуфа въ 10 ч. 30 м. утра.
»	25	Сб.	Шебатъ	1	День новолунія Шебата ^o .
»	31	Пт.	(30 дней)	7	

Евангелическо-лютеранскій календарь.

Чис.	Дни.		Чис.	Дни.	
Январь.					
1	Чт.	Новый годъ.	11	Вс.	7-е по Троицѣ.
6	Вт.	Богоявленіе.	15	Чт.	Раздѣленіе апост.
11	Вс.	1-е по Богоявленіе.	18	Вс.	8-е по Троицѣ.
18	Вс.	2-е по Богоявл.	25	Вс.	9-е по Троицѣ.
25	Вс.	<i>Семидесятица.</i>	Августъ.		
Февраль.					
1	Вс.	Очищеніе Д. Маріи.	1	Вс.	Веригъ ап. Петра.
2	Пн.	<i>Шестидесятица.</i>	6	Пт.	Преображеніе Г—не.
8	Вс.	<i>Пятидесятница.</i>	8	Вс.	11-е по Троицѣ.
11	Ср.	День пепла.	15	Вс.	Успеніе Б. М.
15	Вс.	<i>Buss und Bettag.</i>	22	Вс.	12-е по Троицѣ.
18	Ср.	1-е поста <i>Invocavit.</i>	29	Вс.	Усѣкн. гл. I. Пр.
22	Вс.	2-е Пост. <i>Reminiscite.</i>	Сентябрь.		
Мартъ.					
7	Вс.	4-е Поста. <i>Laetare.</i>	5	Вс.	15-е по Троицѣ.
		<i>Judica.</i>	8	Ср.	Рождество Б. М.
14	Вс.	<i>Palmarum.</i> Благовѣщ.	12	Вс.	16-е по Троицѣ.
21	Вс.	<i>Ostersonntag.</i>	14	Вт.	Воздвиж. Кр. Г-ня.
28	Вс.	Зеленый четвергъ.	19	Вс.	17-е по Троицѣ.
		Свѣтл. Воскр.	26	Вс.	18-е по Троицѣ.
Апрѣль.					
4	Вс.	<i>Quasimodo geneti.</i>	3	Вс.	Покровъ Пр. Б-цы.
11	Вс.	<i>Misericordiae.</i>	10	Вс.	20-е по Троицѣ.
18	Вс.	<i>Jubilate.</i>	24	Вс.	Пр. Реформаціи.
25	Вс.	<i>Cantate.</i>	31	Вс.	<i>Reformatiofest.</i>
					23-е по Троицѣ.
Май.					
2	Вс.	<i>Rogate. Vitage. Himmel-</i>	Октябрь.		
		<i>fahrtfest</i>	Ноябрь.		
6	Чт.	Вознесеніе.	1	Пн.	Всѣхъ святыхъ.
9	Вс.	<i>Pfingstsonntag.</i>	7	Вс.	24-е по Троицы.
16	Вс.	<i>Exaudi</i>	10	Ср.	Мартина Лютера.
23	Вс.	Св. Троицѣ.	14	Вс.	25-е по Троицѣ.
			21	Вс.	Введеніе во храмъ.
					<i>Podtenfest.</i>
			28	Вс.	<i>Erster Adventsonnt.</i>
Іюнь.					
6	Вс.	2-е по Троицѣ.	Декабрь.		
13	Вс.	3-е по Троицѣ.	5	Вс.	2-й адвентъ.
20	Вс.	4-е по Троицѣ.	8	Ср.	Непор зачатіе.
29	Вт.	Ап. Петра и Павла.	12	Вс.	3-й адвентъ.
			19	Вс.	4-й адвентъ.
			25	Сб.	Рожд. Христова.
			26	Вс.	По Рождествѣ Христовѣ
Іюль.					
2	Пт.	Посѣщеніе Богородицы.			
4	Вс.	6-е по Троицѣ.			

Г А Б Л И Ц А

ПОДВИЖНЫХЪ ПРАЗДНИКОВЪ ВЪ ЕВАНГЕЛИЧЕСКО-ЛЮТЕРАНСКОЙ ЦЕРКВИ
по юлианскому календарю.

Г О Д Ы.	Buss und Betttag.		Oster- Sontag.		Himmel fahrtsfest.		Pfinst Sontag.		Trinita- tistfest.		Reforma- tionfest.		Totent- fest.		Erstet Advent.	
	Febr.	März.	März.	April.	Mai.	Juni.	Mai.	Juni.	Mai.	Juni.	Octobre.	Novembr.	Sonnt. Novembr.	Decembr.		
1904	17	—	28	—	6	—	16	—	23	—	24	21	28	—		
1905	—	9	—	17	26	—	—	5	—	12	23	20	27	—		
1906	23	—	—	2	11	—	21	—	28	—	—	19	26	—		

Алфавитный указатель именъ святыхъ.

ИМЕНА ЖЕНСКІЯ ПРАВОСЛАВНЫЯ.

- Августа, ноября 24.
Агапія, апр. 16, дек. 28.
Агата, февраля 5.
Агаѳія, февраля 5.
Агаѳоклія, сент. 17.
Агаѳоника, окт. 13.
Аглайда, дек. 19.
Агнія, января 21.
Агнесса, іюля 9, окт. 17.
Агрипина, іюня 23.
Акилина, апр. 7, іюня 13.
Алевтина, іюля 16 (Валентина).
Александра, марта 20, апр. 23.
 мая 18, ноября 6.
Алла, марта 26.
Анастасія, марта 10, апр. 15,
 окт. 29, 30, дек. 22.
Анатолія, марта 20.
Ангелина, іюля 30, дек. 10.
Анимайда, мар. 26 (Анимайса).
Анисиѳ, декабря 30.
Анна, февр. 3, марта 26, іюня
 13 іюля 5, 25, авг. 28, сент. 9,
 окт. 22, 29, нояб. 20, дек. 9.
Антонина, марта 1, іюня 10, 13.
Анѳиса, апр. 12, іюля 27, авг.
 22, 27.
Анѳѳія, декабря 5.
Анѳуса, апр. 12, іюля 27, авг.
 21, 27.
Аполлинарія, января 5.
Апфія, февр. 19, ноября 22.
Аріадна, сентября 18.
Артемія, іюня 7.
Архелая, іюня 6.
Аскатрея, апрѣля 17.
Асклипіада, іюля 4.
Асклида, сентября 15.
Асклиподота или Асклиада, фев-
 раля 19, сент. 15.
Аванасія, янв. 31, апр. 12, окт.
 9, ноября 6.
Валентина, февраля 10.
Варвара, декабря 4.
Василисса, янв. 8, марта 10 апр.
 15, 16, сент. 3.
Васса, августа 21.
Вевея, сент. 5, окт. 15.
Вероника или Веринея (или Ви-
 риней), окт. 4.
Вирко (или Ирко) марта 26.
Вѣра, сентября 17.
Гааѳа, марта 26.
Гаіанія, сентября 30.
Гала, марта 10.
Галина, марта 10, апр. 16.
Геласія, авг. 29.
Глафира, апрѣля 26.
Гликерія, мая 13, окт. 22.
Голиндуха, іюля 3, 12.
Дарія, марта 19.
Домна, сент. 3, декабря 28.
Домника, января 8, окт. 12.
Домнина, марта 1, окт. 4.
Доросея, февраля 6.
Дросида, марта 22.
Дуклида, марта 26.
Еванѳія, сентября 11.
Еввула, марта 30.
Евгенія, декабря 24.
Евдокія, марта 1, іюля 7, авг. 4.
 сент. 11.
Евдлаія, августа 22.
Евлампія, октября 10.
Евникія, октября 28.
Евпраксія, янв. 12, іюля 25.
Евсевія, января 24.
Евстолія, ноября 9.
Евстохія, окт. 28.
Евстрапія, апр. 14.
Евтихія, апр. 3, сент. 4.
Евтропія, октября 30.
Евфимія (Евѳимія) марта 20,
 іюля 11, сентября 16.
Евфрасія, января 19, марта 20,
 мая 18.
Евфросинія (по русски Афроси-
 нинь), февр. 15, мая 23, іюня
 25, іюля 7, сент. 25, нояб. 6.
Евоалія, марта 2.
Екатерина, ноября 24.
Елена, мая 21, 26, іюля 11.

- Еликонида, мая 28.
 Елисавета (Лизавета), апр. 24,
 сентября 5, октября 22.
 Емелина, авг. 31.
 Емилиа, мая 8, 30.
 Еншафа, февраля 10.
 Епистима, ноября 5.
 Епихарія, сентября 27.
 Ерміонія, сентября 4.
 Ероті да, октября 27.
 Зинаида, октября 11.
 Зиновія, октября 30.
 Зоя, февр. 13, мая 2, дек. 18.
 Иларія, марта 19.
 Инна, янв. -0, іюня 20.
 Ираида, марта 5, сент. 5, 23.
 Ирива, апр. 16, мая 5, сент. 18.
 Ироида, марта 5.
 Исидора, мая 10.
 Ифегенія, сент. 21.
 Іа, сентября 11.
 Іовилла, января 16.
 Іудіанія, марта 4, 20, іюня 22,
 іюля 6, августа 17, ноября 1,
 декабря 21.
 Іулітта, іюля 15, 31.
 Іулія, мая 18, іюля 16.
 Іунія, мая 17.
 Іустина, октября 2.
 Каздоя, сентября 29.
 Калерія (Валерія), іюня 7.
 Калиса, марта 10, апрѣля 16.
 Каллиста, февраля 6, сент. 1.
 Калисеенія, октября 4.
 Капитолина, октября 27.
 Касинія, ноября 7.
 Керкира, апрѣля 28.
 Кикилія, ноября 22.
 Кира, февраля 28.
 Кирилла, іюля 5.
 Кириакія, іюня 7, іюля 7.
 Кириена, ноября 1.
 Клавдія, марта 20, мая 18,
 ноября 6, декабря 24.
 Клеопатра, октября 19.
 Конкордія, августа 13.
 Констанція, мая 10.
 Крискектія, іюня 15.
 Ксанеиша, сентября 23.
 Ксенія, января 24.
 Лариса, марта 26.
 Леонилла, января 16.
 Лидія, марта 23.
 Лукина, іюня 7.
 Лукія, іюля 6, дек. 13, 31.
 Любовь, сентября 17.
 Людмила, сентября 16.
 Мавра, мая 3, октября 31.
 Макрина, іюля 19.
 Мамелхеа, октября 5.
 Мамика, марта 26.
 Манеа, ноября 13.
 Марина, февр. 28, іюня 17.
 Маріамна, февр. 17, сент. 30.
 Маріонилла, января 8.
 Марія, января 26, февраля 6, 12,
 марта 25, апрѣля 1, іюня
 7, 9, 26, іюля 12, 22, августа
 9, 15, сентября 8, октября 22,
 29, ноября 21.
 Марфа, февр. 6, іюня 9, іюля 4,
 сентября 1.
 Матридія, ноября 24.
 Матрона (по русски Матрена),
 марта 20, 27, мая 18, нояб. 9.
 Меланія, декабря 31.
 Мелитина, сентября 16.
 Минодора, сентября 10.
 Миропія, декабря 2.
 Митродора, сентября 10.
 Монко, марта 26.
 Муза, мая 16.
 Надежда, сентября 17.
 Наталія, августа 26.
 Неонила, октября 28.
 Ника, марта 10, апрѣля 16.
 Нимфодора, сентября 10.
 Нина, января 14.
 Нонна, августа 5.
 Нунехія, марта 10, апрѣля 16.
 Олимпиада, іюля 25.
 Ольга, іюля 11.
 Павла, февраля 10, іюня 3.
 Параскева (по русски Пара-
 сковья), іюля 26, окт. 14, 28.
 Пелагея, мая 4, октября 7, 8.
 Перепетуя, февраля 1.
 Піама, марта 3.
 Платонида, апрѣля 6.
 Поликсенія, сентября 23.
 Поппія, октября 9.
 Препедигна, августа 11.
 Прискилла, іюня 7.
 Проскудія, окт. 4 (Просдока).
 Пульхерія, сентября 10.
 Раиса, сентября 5.
 Регина, февраля 22.
 Ригисимія, сентября 30.

Руфина, сентября 2.
 Саломія, авг. 3.
 Сарра, апр. 20/юля 18, авг.
 19, декабря 10.
 Севастіана, сентября 16,
 Серафима, юля 29.
 Синклитикия, янв. окт. 24.
 Сира, августа 24.
 Снадудія, ноября 3.
 Салонида, декабря 16.
 Соломонія, августа 1.
 Сосанна, юня 6, августа 11.
 Сосипатра, ноября 9.
 Софія, сентября 17, 18.
 Стефанѣда, ноября 11.
 Стратоника, октября 31.
 Сусанна, августа 6, 11.
 Таисія, мая 10, октября 8.
 Тамара, въ нед. женъ мироно-
 сиць.
 Татіана, января 12.
 Текуса, мая 18, ноября 6.
 Трифена, января 31.
 Уалентина, или Валентина,
 февраля 10.
 Уирко, марта 26.
 Фавста, февраля 6.
 Фаина, мая 18.
 Февронія, Юня 25.
 Феликитата, января 25, 1.
 Фервуоза, апрѣля 4.
 Фива, сентябѣря 3.
 Филищія, апрѣля 21.
 Филицата, января 25, февр. 1.

Филонилла, охтябѣря 11.
 Ритина, марта 20.
 Фотинія, февраля 13.
 Харіесса, марта 10, апрѣля 16.
 Харита, юня 1.
 Харитина, октября 5.
 Хіонія, апрѣля 16, юня 16.
 Хрисія, января 30.
 Христина, февраля 6, марта 13,
 мая 18, юля 24.
 Христодула, сентября 4.
 Юлія, мая 18, юля 16.
 Юліяна, января 21.
 Юнія, мая 17.
 Ѳекла, юня 6, 9, августа 19,
 сентября 24, ноября 20.
 Ѳеодора, февраля 11, марта 10,
 апрѣля 5, 16, мая 27, сент.
 11, ноября 14, декабря 20.
 Ѳеодосія (по-русски Ѳеодосья)
 марта 20, апрѣля 3, мая 29.
 Ѳеодотія, января 31, юля 24,
 29, сентябѣря 17, октября 2,
 ноября 1, декабря 22.
 Ѳеодулія, февраля 5, сент. 5.
 Ѳеоктиста, янв. 31, нояб. 29.
 Ѳеонилла, октября 29.
 Ѳеопистія, сентябѣря 20.
 Ѳеофанія, декабря 16.
 Ѳеофила, сентябѣря 3, дек. 28.
 Ѳессалоникія, ноября 7.
 Ѳивей, сентябѣря 5.
 Ѳомаѣда, апрѣля 23.

ЛЮТЕРАНСКІЯ ИМЕНА.

Августа, юня 8.
 Августина, юля 6.
 Аврелія, декабря 2.
 Аврора, марта 5.
 Агата, февраля 5.
 Агнесса, января 21.
 Адель, августа 17.
 Адельгунда, января 30.
 Адольфина, апрѣля 15.
 Александра, ноября 8.
 Альбертина, сентябѣря 10.
 Амалия, октября 8 марта 2,
 октября, 7.
 Анастасія мая 10.
 Ангелика, марта, 28.
 Анна, юля 26.

Аппа, юля 26.
 Аполлонія, февр. 9, апр. 8.
 Барбара, декабря 4.
 Беата, декабря 16.
 Беатриса, юля 29.
 Бенигна, февраля 13.
 Верта, сентябѣря 3.
 Бонавентура, юля 14.
 Бригитта, февраля 1.
 Валентина, февраля 14.
 Барвара, декабря 4.
 Вероника, февраля 4.
 Викторія, октября 27, мая 10.
 Вильгельмина, октября 25.
 Вильгельмунда, октября 11.
 Габріель, февр. 10, марта 24.

Гедвига, сентября 15, окт. 15.	Орелія, декабря 2.
Генриетта, августа 11.	Оттилія, декабря 13.
Герминія, декабря 5.	Паулина, іюля 21.
Гертруда, марта 17.	Целагея, октября 8.
Гортензія, октября 24.	Петронелла, мая 31.
Доротея, февраля 6.	Приска, января 18.
Ева, декабря 24.	Пруденція, мая 21.
Евлалія, февраля 13.	Рахиль, сентября 2.
Екатерина, ноября 25.	Ребекка, августа 31.
Елалія, февраля 12.	Регина, сентября 7.
Елена, мая 22, августа 18.	Рената, февраля 10, 28,
Елеонора, февраля 21.	Розалія, іюля 30, сентября 4.
Елисавета, ноября 19.	Розина, марта 11, іюля 18, ок-
Емилія, ноября 24.	тября 6.
Епифанія, января, 6.	Руфина, іюля 19.
Ефимія, сентября 16.	Сабина, октября 27.
Ефросина, февраля 11.	Сарра, января 19, мая 19.
Женни, марта 10.	Сидонія, сентября 19.
Густина, октября 7, іюня 16.	Соломея, октября 24.
Ида, февраля, 3.	Софія, мая 15.
Изабелла, сентября 16.	Сусанна, сент. 20, февр. 19.
Камилла, іюля 19.	Текла, сентября 23.
Каролина, іюня 22.	Тереза, октября 15.
Катрина, ноября 25.	Туснельда, іюля 9.
Клара, августа 12.	Ульрика, марта 15.
Климентина, апрѣля 27.	Урсула, октября 21.
Конкордія, февраля 18.	Фанни, апрѣля 19.
Констанція, марта 9, февр. 17.	Фауста, сентября 20.
Кордула, октября 22.	Фидесь, октября 5.
Кувигунда, марта 3.	Филиппинъ, іюня 27.
Леонтина, мая 23.	Фортуната, февраля 27.
Луиза, января 17, іюля 9.	Фредерика, іюня 20, октября 6.
Лукреція, іюня 7.	Христина, мая 11, іюня 24.
Луція, декабря 13.	Цецилія, ноября 22.
Маргарита, іюля 13.	Шарлотта, ноября 4, іюля 5.
Марія, іюля 22, августа 5, 15,	Элеонора, іюля 11, февраля 21.
сентября 8, октября 1, ноя-	Элиза, сентября 2.
бря 21, декабря 8, апр. 9,	Эмилія, мая 22.
Марта, іюля 27.	Эрна, сентября 22.
Мартина, 30 января.	Эрнестина, іюля 31.
Марса, іюля 27.	Юдифь, сентября 27, дек. 10.
Матильда, марта 14.	Юлія, февраля 16.
Наталія, декабря 1.	Юліяна, февраля 16.
Олимпія, апрѣля 15.	Өекла, сентября 23.

ИМЕНА РИМСКО-КАТОЛИЧЕСКІЯ.

Агата, февраля 5.	Анастасія, января 22, февраля
Агнія, января 21, апрѣля 20	27, апрѣля 15, мая 15.
іюня, 20,	Анатолія, іюля 9,
Агриппина, іюня 23.	Ангела, мая 31,
Аделаида, декабря 16.	Анеля, марта 30.
Александра, марта 20,	Анна, іюля 26.
Амалия, іюля 10.	Барбара, декабря 4.

- Бенигна, августа 19,
 Бибіана, декабря 2,
 Бонавентура, іюля 14.
 Бригита, октября 8.
 Вавіана, декабря 2.
 Валентина, февраля 14.
 Вальпурга, февраля 25.
 Варвара, декабря 4,
 Вероника, февраля 4.
 Викторія, декабря 23.
 Генофефа, января 3.
 Гертруда, марта 17,
 Гонората, января 12,
 Граціана, іюня 1.
 Діонисія, декабря 12.
 Доминика, іюля 6.
 Домичелла, мая 7.
 Доротея, февраля 6.
 Ева, декабря 24.
 Евфимія, сентября 17.
 Евфразія, марта 13.
 Екатерина, ноября 25, апр. 30.
 Елена, мая 22, марта 2, авг. 18.
 Елеонора, февраля 21.
 Елизавета, іюля 8, ноября 19.
 Ефрозина, февраля 11.
 Женевьева, января 3.
 Изабелла, сентября 3.
 Іоанна, іюля 11, мая 24.
 Камилла, іюля 3.
 Каролина, іюля 5.
 Катрина, апр. 30, нояб. 25.
 Клара, августа 12.
 Клотильда, іюня 3.
 Констанція, февраля 18,
 Кордула, октября 22.
 Кунигунда, марта 3.
 Либерата, января 18.
 Ликина, октября 17.
 Лукила, октября 31.
 Людмила, сентября 16.
 Людія, декабря 13.
 Маргарита, іюня 10, іюля 13.
 Маріанна, января 9.
 Марія Магдалина, апрѣля 9,
 іюля 22, августа 5, сент. 14,
 ноября 21, декабря 8.
 Марта, іюля 19.
 Мартина, января, 30.
 Марфа, іюля 29.
 Матильда, марта 14.
 Орелія, іюля 19.
 Пелагея, марта 11.
 Петронелла, мая 31.
 Плакида, октября 11.
 Регина, сентября 7.
 Ремигія, октября 1.
 Роза, августа 28.
 Розалія, сентября 4.
 Розина, марта 4.
 Сатурнина, іюня 3.
 Скаплерной, іюля 16.
 Соломея, ноября 17.
 Софія, мая 15.
 Сусанна, августа 11.
 Схоластики, двѣ, февраля 10.
 Текла, августа 23.
 Теодора, апрѣля 1.
 Теофила, марта 5.
 Терезія, октября 5.
 Урсула, октября 21.
 Франциска, марта 9, апр. 2.
 Христина, іюдя 24, дек. 20.
 Цецилія, ноября 22.
 Элеонора, февраля 21.
 Эмилия, іюня 30.
 Юлія, мая 22.
 Юліяна, февраля 16.
 Юстина, октября 7.
 Ѡаустина, февраля 16.
 Ѡекла, сентября 23.
 Ѡеодосія, мая 29.

ИМЕНА МУЖСКІЯ ПРАВОСЛАВНЫЯ.

- Аввакумъ, іюля 6, декабря 2.
 Аверниръ, ноября 19.
 Аверкій, мая 26, октября 22.
 Авксентій, февраля 14, апр. 18,
 декабря 13.
 Авраамъ, октября 9.
 Агапиль, февр. 18, апрѣля 17,
 іюня 1, августа 10.
 Агапій, янв. 24, мар. 15, авг.
 19, 21, сент. 20, ноября 3.
 Агаѳоникъ, августа 22.
 Агаѳонъ, февраля 20, марта 2.
 Аггей, марта 9, декабря 16,
 Агнь, марта 26.
 Адамъ, января 14.
 Адріанъ, февраля 3, апрѣля 17,
 августа 26.
 Езарія, февраля 3, декабря 17.
 Акакій, марта 9, апрѣля 17,
 мая 7, 19, іюля 7, 28, сент. 15,
 ноября 29.
 Александръ, фев. 25, марта 9,

- 13 15, 16, апр. 10, мая 13, июня 9, 10, июля 3, 9, 10, авг. 1, 11, 12, 30, сент. 28, окт. 22, ноября 9, 23, декабря 12.
- Алексій, февр. 12, март. 17, мая 20, авг. 9, октября 5, ноября 23.
- Алимъ, августа 1.
- Алфей, мая 10, 26, сент. 28, ноября 18.
- Амвросій, декабря 7.
- Ананій, янв. 4, 26, апр. 17, окт. 1, дек. 1, 17.
- Анастасій, января 8, 21, 22, 24, апр. 20, окт. 25, декабря 5.
- Анатолій, апр. 23, июля 3, ноября 20.
- Андрей, мая 18, июня 12, 30, июля 4, августа 19, сент. 21, 23, окт. 2, 17, 27, ноября 30, декабря 2.
- Андроникъ, янв. 4, мая 17, июля 30, окт. 9, 12.
- Анемподистъ, ноября 2.
- Антипа, апрѣля 11.
- Антипатръ, апрѣля 29.
- Антоухъ, фев. 23, июля 16.
- Антонинъ, февраля 23, апрѣля 19, авг. 1, 4, сентября 23, окт. 22, ноября 7, 13.
- Антовій, янв. 8, 17, фев. 12, мар. 1, апр. 14, июля 10, авг. 3, 9, ноября 9, дек. 7.
- Апполинарій, июля 23.
- Аполлоній, мар. 31, июля 10, 30, декабря 14.
- Аполлонъ, июня 5.
- Ардаліонъ, апрѣля 14.
- Арева, октября 24.
- Аристархъ, янв. 4, апрѣля 15, сент. 27.
- Аристіонъ, сентября 3.
- Аріанъ, декабря 14.
- Арій, июня 5.
- Аркадій, янв. 26, мар. 6.
- Арсеній, янв. 19, мар. 2, мая 8, июня 12, авг. 24, октября 28, дек. 13.
- Артема, янв. 4, апр. 29, окт. 30.
- Артемій, мар. 24, июня 23, октября 20.
- Артемонъ, мар. 24, апрѣля 13.
- Архипъ, янв. 4, фев. 19, сен. 6, ноября 22.
- Африканъ, мар. 13, апр. 10, октября 28.
- Афоній, ноября 2.
- Афанасій, января 4, 18, фев. 22, мар. 9, мая 2, июня 20, июля 5, авг. 22, окт. 24, 26, ноября 7, дек. 2.
- Авиногенъ, июля 16.
- Ворисъ, мая 2, июля 24.
- Авила, янв. 24, сен. 4.
- Вадимъ, апрѣля 9.
- Вакхъ, мая 6, окт. 7.
- Валентинъ, апрѣля 24, июня 6, 30.
- Валентъ, февр. 16, мар. 9.
- Валеріанъ, янв. 21, июня 1, сент. 13, нояб. 22.
- Валерій, мар. 9, нояб. 7.
- Варваръ, мая 6.
- Варлаамъ, нояб. 6, 19.
- Варнава, янв. 4, июня 11.
- Варсонофій, февр. 29, окт. 4.
- Варухъ, сент. 28.
- Варооломей, июня 11, 30, авг. 25.
- Василидъ, янв. 20, апрѣля 1, дек. 23.
- Василій, янв. 1, 30, фев. 28, мар. 4, 7, 22, 26, апр. 12, 26, 30, июля 3, 6, 15, авг. 2, 11, нояб. 28.
- Вендиміанъ, февр. 1.
- Венедиктъ, марта 14.
- Веніаминъ, янв. 14, марта 31, окт. 13.
- Вивіанъ, марта 9.
- Викентій, нояб. 11.
- Викторинъ, янв. 31, марта 10, дек. 18.
- Викторъ, янв. 31, марта 10, апр. 18, нояб. 11.
- Виссаріонъ, июня 6.
- Виталій, апрѣля 22, 28.
- Вить, июня 15.
- Виооній, апр. 3.
- Владиміръ, июля 15.
- Власій, февр. 3, 11.
- Вонифатій, дек. 19.
- Всеволодъ, февр. 11, апр. 22, нояб. 27.
- Вячеславъ, мар. 4, сент. 28.
- Гавріиль, янв. 22, фев. 11, мар. 26, июля 13, нояб. 27.
- Галактіонъ, июня 22, нояб. 5.
- Гамалииль, августа 2.

- Геннадій, янв. 23, авг. 31.
 Георгій, янв. 8, 22, фев. 4, 21,
 апр. 4, 7, 19, 23, мая 13, 16,
 авг. 18, 24, нояб. 3, 26.
 Герасимъ, марта, 4.
 Гervasій, окт. 4.
 Германъ, мая 12, іюня 28, іюля
 7, сент. 11, нояб. 13.
 Глѣбъ, мая 2, іюля 24, сен. 5.
 Гордій, янв. 3.
 Григорій, янв. 5, 8, 10, 25, 30,
 мар. 4, 12, апр. 20, авг. 8,
 сент. 30, нояб. 5, 14, 17, 20,
 23, 28, дек. 19.
 Гурій, авг. 1, окт. 4, нояб. 15,
 дек. 5.
 Давидъ, мар. 5, апр. 12, мая
 2, іюня 25, 26, іюля 24, сент.
 5, 6, 19.
 Далматъ, авг. 3.
 Даміанъ, фев. 23, іюля 1, окт.
 5, 17, нояб. 1.
 Даниль, фев. 16, мар. 4, апр.
 7, іюля 10, дек. 11, 17.
 Дидимъ, мая 27, сент. 11.
 Димитріанъ, іюня 20, сент. 11.
 Димитрій, фев. 11, мая 15, іюня
 3, авг. 9, сен. 11, 21, окт. 26,
 нояб. 15.
 Діодоръ, янв. 3, фев. 3, мар.
 10, апр. 29, сен. 11.
 Діомидъ, іюля 3, авг. 16.
 Діонисій, мар. 10, 15 апр. 21,
 мая 6, 18, іюня 1, 3, 26, авг.
 4, 28, окт. 3, 5, 22.
 Дометіанъ, янв. 10, мар. 9.
 Домнинъ, окт. 1.
 Донатъ, апр. 30.
 Доримедонтъ, сент. 19.
 Дорошея, іюня 5, сент. 3, 16,
 нояб. 7, дек. 28.
 Евангелъ, іюля 7.
 Евгений, янв. 2, фев. 12, 19,
 мар. 7, нояб. 7, дек. 13.
 Евграфъ, дек. 10.
 Евдокимъ, іюля 31.
 Евлампій, мар. 5, іюля 3, окт. 10.
 Евсихій, апр. 9, сен. 7.
 Евсевій, янв. 11, 20, фев. 15,
 апр. 24, 28, іюня 22, сент. 21,
 окт. 4.
 Евстацій, фев. 21, мар. 29, апр.
 14, іюля 28, сент. 20, нояб. 20.
 Евстратій, янв. 9, марта 28,
 дек. 13.
 Евтихій, янв. 20, мар. 9, апр.
 6, 21, мая 28, авг. 23, сент.
 19, нояб. 7.
 Евфросинъ, мая 15, сент. 11.
 Евфимій, янв. 20, мар. 11, апр.
 1, іюля 4, сент. 3, окт. 15,
 дек. 26, 28.
 Елеазаръ, авг. 1.
 Елладій, янв. 8, мая 28.
 Елпидифоръ, апр. 3, нояб. 2.
 Елпидій, мар. 7, нояб. 15.
 Емилианъ, янв. 8, мар. 7, іюля
 18, авг. 8, 18.
 Епифаній, мая 12, нояб. 7.
 Еполлоній, сент. 4.
 Еразмъ, фев. 24, мая 4, 10.
 Ерастъ, янв. 4, нояб. 10.
 Ермей, нояб. 4.
 Ермилъ, янв. 13.
 Ермиппъ, іюля 26, авг. 18.
 Ермій, янв. 4, мая 31, іюля 6.
 Ермогенъ, сент. 1, дек. 10.
 Ермократь, іюля 26.
 Ермолай, іюля 26.
 Есперь, мая 2.
 Ефремель, янв. 28, мар. 7, мая
 16, іюня 8.
 Захарія, фев. 8, мар. 24, сент.
 5, дек. 5.
 Зевинъ, фев. 23.
 Зина, янв. 4, іюня 22, сен. 27.
 Зиновій, окт. 30.
 Зинонъ, янв. 30, мар. 3, апр.
 10, 12, 18, 28, іюня 22, сент.
 3, 6, 17, дек. 28.
 Зосима, янв. 4, мар. 30, апр.
 4, 17, іюня 4, 8, 19, сент.
 9, 28.
 Игнатій, янв. 29, мая 19, 28,
 сент. 27, окт. 23, дек. 20.
 Игорь, іюня 5.
 Иларіонъ, мар. 28, іюня 6, авг.
 18, окт. 21, нояб. 7.
 Илія, янв. 8, 14, фев. 16, іюля
 20, сент. 13, 17, дек. 19.
 Иллирикъ, апр. 3.
 Иннокентій, іюля 6, нояб. 26.
 Ипатій, янв. 14, мар. 31, іюня
 3, 18, сент. 21, нояб. 20.
 Ипполитъ, янв. 30, авг. 13.
 Ираклій, марта 9, мая 18,
 окт. 22.

Ирринархъ, нояб. 28.
 Иривей, мар. 26, авг. 13, 23.
 Иродіонъ, янв. 4, апр. 8.
 Исаакъ, янв. 14, апр. 12,
 мая 18.
 Исаакій, фев. 14, мар. 22, 30,
 авг. 3.
 Исаія, янв. 14, фев. 16, мая
 9, 15.
 Исидоръ, фев. 4, мая 14.
 Иакинфъ, іюля 3, 18, дек. 24.
 Іаковъ, янв. 4, 13, 29, мар. 4,
 21, 24, апр. 10, 30, іюня 30,
 авг. 9, ноября 1,
 26, 27.
 Іез-кіль, іюля 21.
 Іеремія, янв. 14, фев. 16, мая 1,
 окт. 5.
 Іеронимъ, іюня 15.
 Іисусъ Навинъ, сент. 1.
 Іоакимъ, сент. 9.
 Іоанникій, нояб. 4.
 Іоаннь, янв., 4, 7, 15, 22, 26,
 27, 30, 31, фев. 23, 24, 29,
 мар. 9, 20, 27, 29, 30, апр.
 11, 12, 14, 18, 19, мая 8, 19,
 24, 25, 26, 29, іюня 2, 12, 13,
 19, 24, 26, 28, 30, іюля 12, 18,
 21, 30, августа 4, 9, 18, 29,
 сент. 2, 7, 14, 23, 26, окт. 3,
 12, 19, 22, 28, нояб. 1, 9, 12,
 13, 20, 26, дек. 2, 3, 4, 7, 29.
 Іоасафъ, нояб. 19.
 Іовъ, мая 6.
 Іона, мар. 28, 31, мая 27, іюня
 15, сент. 22, окт. 5, нояб. 5.
 Іосифъ, янв. 4, 14, 26, апр. 4,
 сент. 9, нояб. 3, 20.
 Іуда, іюня 19, 30.
 Іуліанъ, янв. 8, 29, фев. 6, 16,
 мар. 16, іюня 3, 21, іюля 13,
 28, авг. 9, сент. 4, 12, 13, окт.
 7, 18.
 Іулій, іюня 21.
 Іустиніанъ, нояб. 14.
 Іустинъ, іюня 1.
 Іустъ, янв. 4, іюля 14, окт. 30.
 Каллиникъ, мая 24, іюля 29,
 авг. 23, нояб. 7, дек. 14.
 Каллистратъ, сент. 27.
 Кандитъ, янв. 21, мар. 9.
 Капитонъ, мар. 7, авг. 12.
 Каріовъ, дек. 5.
 Карпъ, янв. 4, мая 26, окт. 13

Кассіанъ, фев. 29, мая 21
 Касторъ сент. 18.
 Къльсій, янв. 8, окт. 14.
 Киприанъ, мар. 10, мая 10, 27,
 авг. 17, 31, сент. 16, окт. 2.
 Кириллъ, янв. 18, фев. 4, 14,
 мар. 9, 18, 21, 29, апр. 28,
 мая 11, іюня 9, іюля 9, сент. 6.
 Киріакъ, мая 2, іюня 7, 24, авг.
 1, сент. 6, 29, окт. 28.
 Клавдій, янв. 31, мар. 9, 10,
 19, іюня 3, авг. 11, окт. 29,
 дек. 18.
 Климентъ, янв. 4, 23, апр. 22,
 сент. 10, нояб. 25.
 Конкордій, іюня 4.
 Константинъ, марта 5, 6, мая
 21, іюня 5, іюля 3, сент. 19,
 окт. 22, дек. 26.
 Ксенофонтъ, янв. 26.
 Лаврентій, янв. 29, авг. 10.
 Лавръ, авг. 18.
 Лазарь, іюня 15, іюля 17, окт.
 17, нояб. 7, 17.
 Левъ, фев. 18, 20.
 Леонидъ, мар. 10, апр. 16,
 іюня 5, авг. 8.
 Леонтіій, янв. 22, мар. 9, апр.
 24, мая 23, іюня 18, іюля 10,
 авг. 1, 9, сент. 13, окт. 17.
 Ливерій, августа 27.
 Логинъ, апр. 24, іюня 24, окт.
 16, нояб. 7.
 Лука, янв. 4, 29, фев. 7, апр.
 22, іюля 30, сент. 7, окт. 18,
 нояб. 6, дек. 11.
 Лукіанъ, іюня 3, іюля 7, сент.
 13, окт. 15.
 Лукій, янв. 4, сент. 10.
 Маврикій, фев. 22, іюля 10.
 Мавръ, марта 19, іюня 7.
 Мавсима, янв. 23.
 Макарій, янв. 14, 19, фев. 19,
 марта 17, апр. 1, мая 1, 26,
 іюля 25, сент. 6.
 Македоній, янв. 24.
 Максимилианъ, авг. 4, окт. 22.
 Максимъ, янв. 21, фев. 6, 19,
 апр. 10, 28, 30, мая 14, іюля
 30, авг. 11, 13, сент. 5, 15,
 окт. 9, 28, нояб. 11, 22.
 Мануиль, янв. 22, марта 27,
 іюня 17.
 Мардарій, дек. 13.

- Маркелль, февр. 9, марта 1, июня 7, авг. 1, 14, нояб. 15, дек. 29.
 Маркъ, янв. 4, 14, марта 5, 29, апр. 5, 25, іюля 3, сент. 27, 28, окт. 27, 30, дек. 18, 29.
 Мартиніанъ, фев. 13, апр. 11, авг. 4, окт. 22.
 Мартинъ, апр. 14, окт. 12.
 Матѳей, іюля 30, окт. 5, нояб. 16.
 Менаандръ, мая, 19.
 Меѳодій, апр. 6, мая 11, іюня 4, 14, 20.
 Миронъ, авг. 8, 17.
 Митрофанъ, іюня 4, нояб. 23.
 Михайль, янв. 11, фев. 14, мая 21, 23, іюля 12, сент. 6, 20, 30, окт. 1, нояб. 8, 22, дек. 18.
 Михей, янв. 5, авг. 14.
 Модестъ, іюня 15, дек. 18.
 Моисей, янв. 14, фев. 23, іюля 26, авг. 28, сент. 4.
 Мокій, янв. 29, мая 11, іюля 3.
 Назарій, окт. 14.
 Наумъ, дек. 1.
 Наѳананиль, апр. 22.
 Неофитъ, янв. 21, авг. 22.
 Несторъ, фев. 28, мар. 1, окт. 27.
 Никандръ, марта 15, іюня 5, сент. 24, нояб. 4.
 Никаноръ, янв. 4, іюля 28, дек. 28.
 Никита, янв. 31, марта, 20, апр. 3, 30, мая 24, 28, сент. 9, 15, окт. 13.
 Никифоръ, янв. 31, фев. 9, мар. 10, 13, апр. 19, іюня 2, нояб. 13.
 Никодимъ, авг. 2, окт. 31.
 Никола, окт. 14.
 Николай, фев. 4, мар. 9, мая 9, іюля 27, дек. 6, 24.
 Никонъ, мар. 23, сент. 28, нояб. 7, 17, дек. 11.
 Олимпій, іюля 30.
 Олимпъ, нояб. 10.
 Онисимъ, янв. 4, фев. 15, мая 10, іюля 14,
 Онуфрій, іюня 12, іюля 21.
 Орестъ, нояб. 10, дек. 13.
 Павелъ, янв. 10, 15, фев. 16, мар. 4, 7, 10, мая 18, іюня 3, 28, 29, іюля 16, авг. 17, 30, сент. 10, окт. 4, нояб. 6, дек. 7, 15, 23.
 Павлинъ, янв. 23, мая 18.
 Палладій, января 28, нояб. 27.
 Пантелеймонъ, іюля 27.
 Парамонъ, нояб. 29.
 Пармень, янв. 4, іюля 28.
 Патавій, дек. 8.
 Патрикій, марта 20, мая 19.
 Патрокль, авг. 17.
 Пафнугій, февр. 25, мая 1, сент. 25.
 Пахомій, мая 15.
 Петръ, янв. 9, 12, 13, 16, 22, 26, фев. 1, мая 3, 18, іюня 12, 25, 29, 30, іюля 1, авг. 9, 24, сент. 3, 5, 10, 13, 22, 23, окт. 4, 5, 9, нояб. 25, декаб. 21, 28.
 Пимень, авг. 7, 27.
 Пинна, янв. 20, іюня 20.
 Платонъ, апр. 5, нояб. 18.
 Поликарпъ, февр. 23, апр. 2, іюля 24.
 Поліевктъ, янв. 9, дек. 19.
 Понтій, авг. 5.
 Порфирій, февр. 10, 16, 26, сен. 15, нояб. 9.
 Провъ, окт. 12, дек. 19.
 Прокопій, февр. 27, іюля 8, нояб. 22.
 Протасій, окт. 14.
 Прохоръ, янв. 4, февраля 10, іюля 28.
 Разумникъ, дек. 12.
 Риксъ, іюля 6.
 Римма, янв. 20, іюня 20.
 Родіонъ, янв. 4, нояб. 10.
 Родоіпанъ, апр. 29.
 Романъ, янв. 29, мая 2, іюля 19, 24, окт. 1, нояб. 18, 19, 27.
 Ромилъ, мар. 15, сент. 6.
 Руфинъ, мар. 10, апр. 7, іюля 6.
 Руфъ, янв. 4, апр. 8, 29, іюля 6.
 Савва, янв. 12, 14, апр. 15, 24, авг. 27, 28, окт. 1, дек. 3, 5.
 Сампсонъ, іюня 27.
 Самуилъ, февр. 16, авг. 20.
 Саторнинъ, іюля 7, дек. 23.
 Саторнилъ, февр. 1.
 Севастіанъ, февр. 26, дек. 18.
 Северинъ, іюня 4.
 Северіанъ, мар. 9, апр. 18, іюня 4.
 Селевкъ, сент. 13.

- Серапионъ, янв. 31, мар. 16,
мая 14, 24, іюля 13, авг. 18,
сент. 13.
- Сергій, янв. 14, мар. 20, іюня
28, іюля 5, сент. 11, 25,
окт. 7.
- Сикстъ, авг. 10.
- Сила, янв. 4, мар. 26, іюля 30.
- Сильванъ, января 29, мая 4,
окт. 14.
- Сильвестръ, янв. 2.
- Симеонъ, янв. 4, 26, фев. 3, 13,
апр. 5, 17, 27, мая 18, 24,
іюля 21, сент. 1.
- Симонъ, мая 10, іюня 30.
- Сисой, іюля 6.
- Смарагдъ, марта 9, іюня 7.
- Созонъ, сент. 7.
- Сократъ, апр. 21.
- Сосипатръ, янв. 4, апрѣля 28,
нояб. 10.
- Софроній, мар. 11, дек. 9.
- Спиридонъ, окт. 31, дек. 12.
- Стефанъ, янв. 4, 14, марта 28,
апр. 26, 27, мая 17, 24,
іюля 13, 14, авг. 2, сент. 15,
окт. 28, нояб. 28, декаб. 9,
15, 17, 27.
- Стратоникъ, янв. 13, сент. 13.
- Стратонъ, авг. 17.
- Тарасій, февр. 25.
- Терентій, мар. 13, апр. 10, іюня
21, окт. 28.
- Тертій, янв. 4, октября 30,
нояб. 10.
- Тимонъ, янв. 4, іюля 28, де-
кабря 30.
- Тимофей, янв. 4, 22, 24, февр.
21, мая 3, іюня 10, авг. 19,
дек. 19.
- Титъ, янв. 4, февр. 27, апр. 2,
авг. 25.
- Тихонъ, іюня 17, авг. 13.
- Трифилій, іюня 13.
- Трифонъ, февр. 1, апр. 19.
- Трофимъ, янв. 4, мар. 16, 18,
апр. 15, іюля 23, сент. 19.
- Фавій, авг. 5.
- Филадельфъ, мая 10.
- Филаретъ, дек. 1.
- Филимонъ, янв. 4, февраля 19,
апр. 29, нояб. 22, дек. 14.
- Филиппъ, янв. 4, 9, іюня, 30,
іюля 3, авг. 17, окт. 5, 11,
ноября 14.
- Филоктимонъ, мар. 9.
- Филологъ, янв. 4, нояб. 5.
- Филосовъ, мая 31.
- Филофей, янв. 29, сент. 15.
- Флавіанъ, февр. 18.
- Флавій, марта 9.
- Флегонъ, янв. 4, апр. 8.
- Флорентій, авг. 23, окт. 13.
- Флоръ, авг. 18, дек. 18.
- Фока, іюля 22, сент. 22.
- Фортунатъ, янв. 4.
- Фотій, мая 27, іюля 2, августа 9,
Фульвіанъ, нояб. 16.
- Харлампій, февр. 10.
- Харитонъ, іюня 1, сент. 9, 28.
- Харита, іюня 1.
- Хрисанъ, марта 19.
- Христофоръ, апрѣля 19, мая 9,
августа 30.
- Ѳаддей, янв. 4, авг. 21, дек. 29.
- Ѳалалай, февр. 27, мая 20.
- Ѳимистоклей, дек. 21.
- Ѳеодоръ, янв. 26, февр. 8, 17,
марта 5, 6, апр. 10, 20, 21,
22, мая 16, 21, 24, іюня 5,
8, 15, іюля 4, 9, 12, авг. 11,
сент. 4, 5, 12, 19, 20, нояб. 7,
11, 23, дек. 3, 27.
- Ѳеодосій, янв. 11, 28, марта 27,
мая 3, авг. 14, сент. 9.
- Ѳеодотъ, февр. 19, марта 2,
апр. 29, мая 18, іюня 7, іюля
4, сент. 2, 15, ноября 7.
- Ѳеодуль, янв. 14, февраля 16,
марта 9, апр. 5, мая 2,
іюня 18, окт. 28, ноября 7,
дек. 3, 23.
- Ѳеоктисть, января 4, сент. 3,
октября 2.
- Ѳеона, янв. 5, апр. 5, 19.
- Ѳеофанъ, марта 12, іюня 10,
сент. 9, 29, октября 11.
- Ѳеофилактъ, марта 8.
- Ѳеофилъ, янв. 8, 30, февраля
6, марта 6, 9, іюня 12,
іюля 23, сентября 3, окт.
10, ноября 7, декабря 2,
28, 29.
- Ѳерапонъ, мая 25, 27.
- Ѳома, марта 21, апрѣля, 24,
іюня 30, октября 6, декабря 10.

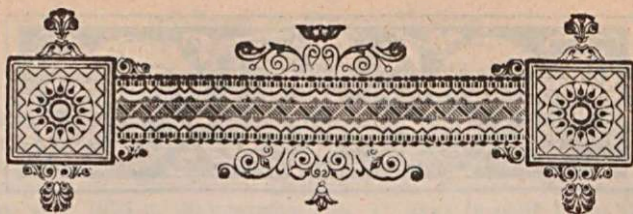

Времена года.

(Гринвическаго времени).

	Въ С.-Петербурѣ.		Въ Москвѣ.	
Начало весны	8 марта	10 ч. 18 м. у.	10 ч. 46 м. у.	
» лѣта	9 юня	6 » 25 » »	6 » 53 » »	
» зимы	9 декабря	3 » 15 » в.	3 » 43 » в	
» осени	10 сентября	8 » 51 » »	9 » 19 » »	

Время полдня въ разныхъ городахъ:

Когда въ Москвѣ 12 часовъ дня, то въ другихъ мѣстахъ:

	ч.	м.		ч.	м.
Або	10	58 ⁴⁹	у.	11	6 ¹⁷
Архангельскъ	12	11 ⁵⁶	д.	12	50 ⁴
Астрахань	12	41 ³⁰	»	11	30 ⁵⁶
Баку	12	49 ³	»	12	34 ¹
Варшава	12	53 ⁴⁵	у.	11	46 ⁸
Вильно	11	10 ⁵²	»	12	15 ²²
Воронежъ	12	6 ³²	д.	12	28 ⁵⁶
Вятка	12	48 ²⁸	»	4	9 ³⁶
Гельсингфорсъ	11	9 ³²	у.	1	13 ²⁸
Иркутскъ	4	26 ⁴⁸	в.	11	54 ⁴⁰
Казань	12	46 ¹⁶	д.	11	40 ¹²
Кам.-Подольскъ	11	16 ⁴	у.	12	27 ⁴⁴
Керчь	11	55 ⁴⁰	»	12	9 ²⁰
Кіевъ	11	31 ⁴⁸	»		
Красноярскъ	3	41 ¹⁸	в.	9	39 ⁴
Курскъ	11	54 ³⁸	у.	10	29 ⁵⁰
Нижи.-Новгородъ	12	27 ⁴	д.	10	22 ⁵⁵
Николаевскъ	6	52 ⁵²	в.	10	35 ¹⁴
Новочеркасскъ	12	10 ⁸	д.	10	19 ³⁸
Одесса	11	42 ⁴⁰	у.	9	47 ¹³
Оренбургъ	1	10 ⁸	д.	11	22 ⁴
Охотскъ	7	2 ⁵⁶	в.	4	33 ⁴²
Пенза	12	20 ⁵²	д.	3	29 ²⁹
Пермь	1	14 ⁴⁸	в.	6	51 ⁴
Рига	11			11	6 ¹⁷
Самара	12			12	50 ⁴
С.-Петербургъ	11			11	30 ⁵⁶
Саратовъ	12			12	34 ¹
Симферополь	11			11	46 ⁸
Тамбовъ	12			12	15 ²²
Тифлисъ	12			12	28 ⁵⁶
Томскъ	4			4	9 ³⁶
Уфа	1			1	13 ²⁸
Харьковъ	11			11	54 ⁴⁰
Херсонъ	11			11	40 ¹²
Эривань	12			12	27 ⁴⁴
Ярославль	12			12	9 ²⁰
Парижъ	9			9	39 ⁴
Лондонъ	10			10	29 ⁵⁰
Берлинъ	10			10	22 ⁵⁵
Вѣна	10			10	35 ¹⁴
Римъ	10			10	19 ³⁸
Брюссель	9			9	47 ¹³
Константинополь	11			11	22 ⁴
Нью-Йоркъ	4			4	33 ⁴²
Новый-Орлеанъ	3			3	29 ²⁹
Ледда	6			6	51 ⁴



Россійскій Императорскій Домъ.

Его Императорское Величество Государь Императоръ Николай Александровичъ, Самодержецъ Всероссійскій, родился въ 1868 году, 6 мая (тезоименитство 6 декабря).

Августѣйшая Родительница Государя Императора,

Ея Императорское Величество, Государыня Императрица Марія Теодоровна, родилась въ 1847 году, 14 ноября (тезоименитство 22 июля); была въ супружествѣ съ Императоромъ Александромъ III (въ Бозѣ почилъ 20 октября 1894 г.).

Августѣйшая Супруга Государя Императора,

Ея Императорское Величество Государыня Императрица Александра Теодоровна, родилась въ 1872 г., 25 мая (тезоименитство 23 апрѣля); въ супружествѣ съ 14 ноября 1894 г. Дочь Великаго Герцога Гессенскаго Людвигъ IV и Супруги Его Великой Герцогини Алисы.

Его Императорское Высочество, Государь Наслѣдникъ и Великій Князь Михаилъ Александровичъ. род. въ 1878 г., 22 ноября (тез. 22 ноября).

Августѣйшія Дочери Государя Императора:

Ея Императорское Высочество, Великая Княжна Ольга Николаевна, род. въ 1895 г., 3 ноября (тезоим. 11 июля).

Ея Императорское Высочество, Великая Княжна Татьяна Николаевна, род. въ 1897 г., 29 мая (тез. 12 января).

Ея Императорское Высочество, Великая Княжна Марія Николаевна, род. въ 1899 г., 14 июня (тез. 22 июля).

Ея Императорское Высочество, Великая Княжна Анастасія Николаевна, род. въ 1901 г., 5 июня (тез. 22 декабря).

Августѣйшія Сестры Государя Императора:

Ея Императорское Высочество, Великая Княгиня Ксенія Александровна, род. въ 1875 г., 25 марта (тез. 24 января). Въ супружествѣ съ 1894 г. съ Его Имп. Высоч. Вел. Князъ Александромъ Михайловичемъ.

Ея Императорское Высочество, Великая Княгиня Ольга Александровна, род. въ 1882 г., 1 июня (тез. 11 июля). Въ супружествѣ съ 27 июля 1901 г. съ Его Высочествомъ Принцемъ Петромъ Александровичемъ Герцогомъ Ольденбургскимъ.

Августѣйшіе Дяди и Тетки Государя Императора:

Его Императорское Высочество, Великій Князь **Владиміръ Александровичъ**, род. 1847 г., 10 апрѣля (тез. 15 іюля). Супруга его, Ея Императорское Высочество, Великая Княгиня **Марія Павловна**, род. 1854 г., 2 мая (тез. 22 іюля). *У нихъ дѣти:* Ихъ Императорскія Высочества: Великій Князь **Кирилль Владиміровичъ**, род. 1876 г., 30 сентября (тез. 11 мая); Великій Князь **Борисъ Владиміровичъ**, род. 1877 г., 12 ноября (тез. 2 мая); Великій Князь **Андрей Владиміровичъ**, род. въ 1879 г. 2 мая (тез. 30 ноября); Великая Княгиня **Елена Владиміровна**, род. въ 1882 г., 17 января (тез. 21 мая). Въ супружествѣ съ 16 августа 1902 г. съ Королевичемъ **Николаемъ Греческимъ**.

Его Императорское Высочество, Великій Князь **Алексій Александровичъ**, род. въ 1850 г. 2 января (тез. 20 мая).

Его Императорское Высочество, Великій Князь **Сергій Александровичъ**, род. въ 1857 г. 29 апрѣля (тез. 5 іюля). Супруга его, Ея Императорское Высочество, Великая Княгиня **Елисавета Теодоровна**, род. въ 1864 г., 20 октября (тез. 5 сентября).

Его Императорское Высочество, Великій Князь **Павель Александровичъ**, род. въ 1860 г., 21 сентября (тез. 29 іюня); былъ въ супружествѣ съ Ея Императорскимъ Высочествомъ Великою Княгинею **Александрю Георгиевну** († 12 сентября 1891 г.). *У него дѣти:* Его Императорское Высочество, Великій Князь **Димитрій Павловичъ**, род. въ 1891 г., 6 сентября (тез. 21 сентября); Ея Императорское Высочество, Великая Княжна **Марія Павловна**, род. въ 1890 г., 6 апрѣля (тез. 22 іюля).

Ея Императорское Высочество, Великая Княгиня **Марія Александровна**, род. въ 1853 г. 5 октября (тез. 22 іюля); была въ супружествѣ съ Его Королевскимъ Высочествомъ, Принцемъ **Альфредомъ-Эрнестомъ-Альбертомъ Великобританскимъ, Герцогомъ Саксенъ-Кобургъ-Готскимъ**.

Ея Императорское Высочество, Великая Княгиня **Александра Іосифовна**, род. въ 1830 г., 26 іюня (тез. 23 апрѣля); была въ супружествѣ съ Его Императорскимъ Высочествомъ, Великимъ Княземъ **Константиномъ Николаевичемъ** († 13 января 1892 г.).

У нея дѣти:

Его Императорское Высочество Великій Князь **Николай Константиновичъ**, род. въ 1850 г., 2 февраля (тез. 6 декабря).

Его Императорское Высочество, Великій Князь **Константинъ Константиновичъ**, род. въ 1858 г., 10 августа (тез. 21 мая). Супруга Его, Ея Императорское Высочество, Великая Княгиня **Елисавета Маврикіевна**, род. въ 1865 г., 13 января (тез. 5 сентября). *У нихъ дѣти:* Ихъ Высочества: Князь **Іоаннъ Константиновичъ**, род. въ 1886 г., 23 іюня (тез. 24 іюня); Князь **Гавриилъ Константиновичъ**, род. въ 1887 г., 3 іюля (тез. 13 іюля); Князь **Константинъ Константиновичъ**, род. въ 1890 г., 20 декабря (тез. 21 мая); Князь **Олегъ Константиновичъ**, род. въ 1892 г., 15 ноября (тез. 20 сентября); Князь **Игорь Константиновичъ**, род. въ 1894 г., 29 мая (тез. 5 іюня); Княжна **Татіана Константиновна**, род. въ 1890 г., 11 января (тез. 12 января).

Его Императорское Высочество, Великій Князь **Димитрій Константиновичъ**, род. въ 1860 г., 1 іюня (тез. 21 сентября);

Ея Королевское Величество, Королева **Элиновъ Ольга Кон-**

стантиневна, род. въ 1851 г., 22 августа (тез. 11 июля); въ супружествѣ съ Его Величествомъ, Королемъ Эллиновъ Георгомъ I.

Ея Императорское Высочество, Великая Княгиня Вѣра Константиновна, род. въ 1854 г., 4 февраля (тез. 17 сентября); была въ супружествѣ съ Его Королевскимъ Высочествомъ, Герцогомъ Вильгельмомъ-Евгениемъ Виртембергскимъ.

Его Императорское Высочество, Великій Князь Николай Николаевичъ, род. въ 1856 г., 6 ноября (тез. 27 июля).

Его Императорское Высочество, Великій Князь Петръ Николаевичъ, род. въ 1864 г., 10 января (тез. 29 июня); Супруга Его, Ея Императорское Высочество, Великая Княгиня Милица Николаевна, род. въ 1866 г., 14 июля (тез. 19 июля). *У нихъ дѣти:* Ихъ Высочества: Князь Романъ Петровичъ, род. въ 1896 г., 5 октября (тез. 19 июля); Княжна Марина Петровна, род. въ 1892 г., 28 февраля (тез. 28 февраля); Княжна Надежда Петровна, род. въ 1898 г. 3 марта (тез. 17 сентября).

Его Императорское Высочество, Великій Князь Михайль Николаевичъ, род. въ 1832 г., 13 октября (тез. 8 ноября); былъ въ супружествѣ съ Ея Императорскимъ Высочествомъ, Великою Княгинею Ольгою Теодоровною († 31 марта 1891 г.).

У него дѣти:

Его Императорское Высочество, Великій Князь Николай Михайловичъ, род. въ 1859 г., 14 апрѣля (тез. 6 декабря).

Его Императорское Высочество, Великій Князь Михайль Михайловичъ, род. въ 1861 г., 4 октября (тез. 8 ноября).

Его Императорское Высочество, Великій Князь Георгій Михайловичъ, род. въ 1863 г., 11 августа (тез. 26 ноября); супруга Его, Ея Императорское Высочество, Великая Княгиня Марія Георгіевна, род. въ 1876 г., 20 февраля (тез. 22 июля). *У нихъ дочь:* Ея Высочество Княжна Нина Георгіевна, род. въ 1901 г., 7 июня (тез. 14 января).

Его Императорское Высочество, Великій Князь Александръ Михайловичъ, род. въ 1866 г., 1 апрѣля (тез. 30 августа); Супруга Его, Ея Императорское Высочество, Великая Княгиня Ксенія Александровна, род. въ 1875 г., 25 марта (тез. 24 января). *У нихъ дѣти:* Ихъ Высочества: Князь Андрей Александровичъ, род. въ 1897 г., 12 января (тез. 30 ноября); Князь Теодоръ Александровичъ, род. въ 1898 г., 11 декабря (тез. 16 мая); Князь Никита Александровичъ, род. въ 1900 г., 4 янв. (тез. 24 июня); Князь Димитрій Александровичъ, род. въ 1901 г., 2 августа (тез. 26 окт.); Княжна Ирина Александровна, род. въ 1895 г., 3 июля (тез. 5 мая).

Его Императорское Высочество, Великій Князь Сергій Михайловичъ, род. въ 1869 г. 25 сент. (тез. 25 сент.).

Ея Императорское Высочество, Великая Княгиня Анастасія Михайловна, род. въ 1860 г., 16 июля (тез. 22 дек.); была въ супружествѣ съ Его Королевскимъ Высочествомъ, Великимъ Герцогомъ Мекленбургъ-Шверинскимъ Фридрихомъ-Францемъ.

Его Высочество принцъ Александръ Петровичъ Ольденбургскій, род. въ Спб. 2 июня 1844 г., женатъ съ 7 янв. 1868 г. на Ея Импер. Высоч. Евгении Максимилиановнѣ, принцессѣ Романовской, герцогинѣ Лейхтенбергской.

Ея Высочество, принцесса Евгения Миксимилиановна Ольденбургская, род. 1 апр. 1845 г.

У нѣтъ опти.

Его Высочество, принцъ **Петръ Александровичъ Ольденбургскій**, род. въ Спб. 21 ноября, 1868 г., женатъ съ 9 августа 1901 г. на Великой Княгинѣ Ольгѣ Александровнѣ, род. 13 іюля 1882 г.

Его Высочество принцъ **Константинъ Александровичъ Ольденбургскій**, род. 9 мая 1850 г., женатъ морганитич. на г-жѣ Агриппинѣ Джапаридже (род. 25 октября 1855 г.), граф. Зарникау.



Статсъ-дамы и камеръ-фрейлины.

Гофмистерина Ея Велич. Государ. Импер. Маріи Θεодоровны—статсъ-дама гр. Анна Дм. Строганова.

Гофмистерина Ея Велич. Госуд. Импер. Александры Θεодоровны—статсъ-дама свѣтлѣйшая княгиня Марія Михайловна Голицына.

Статсъ-дамы: гр. Екатер. Ник. Адлербергъ; гр. Софія Дм. Толстая; бар. Марія Петр. Будбергъ; гр. Анна Дм. Строганова; Елисавет. Александр. Нарышкина; граф. Елис. Андр. Воронцова-Дашкова; кн. Над. Борис. Трубецкая; кн. Софія Андр. Гагарина; гр. Елена Карл. Паленъ; Александра Серг. Альбединская; Елисавета Константиновна Рихтеръ.

Камеръ-фрейлины: Дарья Θεод. Тютчева; гр. Александра Андр. Толстая; Екатер. Петр. Ермолова; гр. Анна Θεодоровна Камаровская.

Фрейлины свитскія при Ея Вел. Государынѣ Императрицѣ Маріи Θεодоровнѣ: гр. Марія Васильевна Голенищева-Кутузова; гр. Аглаида Васильевна Голенищева-Кутузова и Екатерина Сергѣевна Озерова.

Фрейлины свитскія при Ея Вел. Государынѣ Императрицѣ Александрѣ Θεодоровнѣ: княжна Е. Н. Оболенская, княжна С. Д. Орбеліани и А. А. Оленина.





МѢРЫ и ВѢСЪ.

МѢры линейныя.

Россія. 1 верста=500 саж. 1 сажень=7 фут.=84 дюйм.=840 линіямъ=3 арш.=48 вершк.=2 метр. 133,561 миллиметр.

1 футъ=12 дюйм.=120 лин.=0,42857 арш.=6,86 вершк.=0 метр. 304,7955 миллиметр.

1 дюймъ=10 лин.=25,3995 миллиметр.

1 линія=2,539953 миллим.

1 аршинъ=16 вершк.=28 дюйм.=2¹/₃ фут.=711,1870 миллиметр.

1 вершокъ=44,4492 мм.=1,75 дюйм.

1 верста=500 саж.=1 килом. 66,780 метр.

Польша. 1 сажень=3 локтямъ=6 фут.

1 локоть=2 фут.=22,678 русск. дюйм.=0,8099 арш.

1 футъ=12 дюйм.=144 лин.=288 мм.=11,159 рус. дюйм.=0,4050 арш.

Финляндія. 1 сажень=3 локт.=70,454 русск. дюйм.=2,5048 арш.

1 локоть=2 фут.=24 дюйм.=96 лин.=384 гран.=23,378 русск. дюйм.=0,8349 арш.

Австрія. 1 вѣнскій футъ (=12 д.=144 л.)=12,4432 русск. д.=1,03713 ф.=0,44448 арш.=0,14816 саж.

1 вѣнскій локоть (=2,465 ф.)=30,6768 русск. д.=1,0956 арш.

1 вѣн. саж. (или клаф-

теръ=6 ф.=72 дюйм.=865 лин.=2,434 локт.)=74,673 русск. д.=2,6664 арш.=6,222 русск. фут.

Англія, Соед. Штаты. 1 футъ (=12 д.=144 лин.)=русск. ф. 1 ярдъ=3 русск. фут.=36 д.=1²/₇ арш.=³/₇ саж.

1 фатмъ=2 ярд.=16 рус. ф.

Германія. 1 ф. рейнскій (=12 дюйм.=144 л.)=0,31385 метр.=12,3567 русск. д.=1,02972 ф.=0,44131 арш.=0,14710 саж.

1 локоть (Elle=25¹/₂ д.)=26,2579 русск. дюйм.=0,9378 арш.

1 локтеръ (=80 дюйм.)=82,378 русск. д.=2,9421 арш.

1 рута (=12 д.)=12,350 русск. фут.

1 новый дюймъ (Neuzoll)=1 сантиметру.

1 штабъ (Stab)=1 метру=3,1862 пр. ф.

Китай. 1 чи=10 чжунъ=0,318 метр.=0,1491 саж.

1 ли=1800 чи=0,5395 версты.

Румынія. 1 футъ=12 фингер.=0,092 саж.

1 миля=7,8485 километр.=7,35714 версты.

Сербія. 1 аршинъ=0,686 метр.=0,321 саж.

Франція, Австр., Бельг., Герм., Голландія, Греція, Испан., Итал., Норв., Португалія, Турц., Швец., Болив., Бразил., Гватемала, Мексика, Перу и Чили.

1 метръ (=10 дециметр.—
100 сантиметр.—10000 мил-
лиметр.— $\frac{1}{10}$ екаметра =
 $\frac{1}{100}$ гектометра = $\frac{1}{1000}$ ки-
лометра = $\frac{1}{10000}$ мириаметра)
=39,3708 русск. д.—3,2809
фут.—1,40611 арш. 0,46870
саж.

1 дециметръ = 3,9371 д. =
2,2498 вершк.

1 сантиметръ = 3,9381 л. =
0,2245 вершк.

1 миллиметръ = 0,3937 лин.

1 километръ = 0,9374 вер-
сты = 468,6998 саж.

1 мириаметръ = 9,374 верст.

Мѣры путевыя.

1 километръ = 0,9374 версты =
468 с. 2 арш. 4 вершк.

1 новая нѣм. миля = 7,031
русск. верст.
англ. миля = 1760 ярдовъ =
1,50857 версты.

1 датская миля = 7,078 вер.

1 морск. миля (узель) = 1000
морск. саж. = 10 кабельтовъ
= 1,73893 версты.

1 австрійск. миля = 7,112 вер.

1 швейцар. часъ = 4,505 вер.

1 шведская миля = 10,019 вер.

1 географ. миля = $\frac{1}{15}$ градуса,
эquat. = 6,95592 вер.

1 градусъ экватора = 104,3388
верст.

1 франц. почтов. миля (лье) =
 $\frac{1}{25}$ гр. меридиан. = 4,17355
верст.

Мѣры жидкихъ тѣлъ.

Россія. 1 ведро = 10 кружкамъ =
12,298931 литр. Ведро со-
держитъ 30 фунт. дистил.
воды при 3,2 Р. Другое
дѣленіе ведра = 8 штофамъ
= 16 полуштоф. = 32 ко-
сушки = 64 шкалика.

1 бочка = 40 вед. = 0,050654
куб. саж. = 2,34375 четвер-
тямъ = 491,95724 литр.

Польша. 1 кварта = 4 кватер-
камъ = 1 литру = 0,08131
русск. ведр.

1 коржеецъ = 128 квартамъ =
10,4064 русск. ведр.

1 бочка = 25 гарн. по 4 кварт.
= 8,13078 русск. ведр.

Финляндія. 1 ома = 4 анкерамъ =
60 кан. = 120 штоф. =
12,7679 русск. ведр.

1 канна = 2 штоф. = 32 орт =
0,2128 рус. ведр.

гг. Лифлянд. и Курлянд. 1 рижск.
штофъ = $\frac{1}{2}$ канны = $1\frac{1}{2}$ бу-
тылк. = 0,107 русск. ведр.

1 бочка водки = 12,444 русск.
ведр.

1 бочка пива = $9\frac{1}{2}$ русск.
ведр.

1 оксфортъ = $1\frac{1}{2}$ ома = 6.
анкерамъ = 30 фельтенамъ
 $18\frac{1}{2}$ рус. ведр.

г. Эстляндская. 1 канна = 2 рев.
штоф. = 0,1914 рус. вед.

1 бочка = 128 рев. штоф. =
12,25 руск. вед.

Австрія. Бочка = 10 ведр. (эйме-
рамъ); ведро = 40 мѣрамъ
(Maass) или кружкамъ
(Kanne); въ мѣрѣ 4 зей-
деля, въ зейделѣ 2
пфиффы.

1 эймеръ (ведро) = 4,60245
русс. ведр.

Англія. 1 галлонъ = 4 кварт. = 8
пинтамъ = 32 джилямъ =
277,2738 куб. д. = 0,36942
русск. ведр.

Германія. 1 эймеръ = 2 анке-
рамъ = 60 кварт. = $\frac{1}{2}$ ома =
 $\frac{1}{5}$ оксгофта = 5,586 русск.
ведр.

1 оксгофтъ = $1\frac{1}{2}$ ома = 3
эймер. = 6 анкер. = 16,758
русск. ведр.

1 кварта = 0,931 кружки.

1 тонна (пивная) = 100 квар.
Съ 1872 г. въ Германіи за
единицу принять литръ
или кружка (Канне).

Данія. 1 поттъ = 0,0725 ведр.

Румынія. 1 око = 1 литру = 0,10415
ведр.

Сербія. 1 око = 0,1437 ведр.

Франція. 1 декалитръ = 10 лит.
= 100 децилитр. = 1000 сан-

литр. = $\frac{1}{10}$ куб. метр. =
0,81308 рус. вед. 1 литръ =
1 куб. децим. = $\frac{1}{1000}$ куб.
метра.

В ъ с ъ.

Россія. 1 *берковецъ* = 10 пудъ. =
163,7987 килограмм.
1 *пудъ* = 40 фунт. = 16,3799
килограмм.
1 *фунтъ* = 32 лот. = 96 зо-
лотн. = 9216 долямъ =
0,40952 килогр. = 0,90283
англ. фунт.
1 *лотъ* = 3 золотн. = 12,7968
грамм.
1 *золотникъ* = 96 дол. =
4,2656 грам.
Финляндія. 1 *фунтъ* = 32 лот. =
128 квент. = 1,03802 русск.
фунт.
1 *центнеръ* = 100 фунт. =
2,595 пуд.
Австрія. 1 *вѣн. фунт.* = 16 унц. =
32 лот. = 118 квент. =
0,560012 килогр. = 1,36749
русск. фунт.
1 *центнеръ* = 5 штейн. = 100
вѣн. фунт. = 3,41873 пуд.
Англія. 1 *фунт. (торговый)* = 16
унц. = 256 драхм. = 7,680
гран. = 1,10763 русск. фунт.
1 *центнеръ* 112 фунт. =
3,10137 пуд.
1 *тонна* = 20 *квинтал.* = 40
квартер. = 160 *стон.* =
62,02728 пуд.
Германія. 1 *союзный фунтъ* =
30 зол. = 300 квент. = 3000
цент. = 30000 *корн.* = $\frac{1}{2}$
килограмм. = 1,22095 рус.
фунт.
1 *центнеръ союзный* = 100
союзн. фунт.

1 *шиффласть* = 40 *цент-*
неръ = 4000 с. ф.
Греція. 1 *мина* = 1500 *драхмъ* =
3,663 рус. ф.
Данія. 1 *фунтъ* = 16 *унц.* =
1,221 ф.
Румынія и Сербія. 1 *око* = 3,1142
фунта.
Франція. 1 *килограммъ* = 10 *гек-*
тограмм. = 100 *декаграмм.*
= 1000 *грамм.* = *вѣсу* одного
литра или куб. дециметра
дист. воды при 3,2° R. =
2,4419 р. фунт.
1 *граммъ* = 10 *дециграмм.* =
= 100 *сантиграмм.* = 0,23443
зол. = 0,00244 р. фунт.
1 *метр. центнеръ* = $\frac{1}{10}$ *но-*
вой тонны = 100 *килогр.* =
6,10475 пуд.

Аптекарскій вѣсъ.

1 *апт. фунт.* = $\frac{7}{8}$ русск. фунт. =
12 унц. = 96 *драхмъ* = 288
скруп. = 5760 *гран.* = 84 *зо-*
лотн. = 8064 *дол.* = 0,36 *кил.*
1 *унція* ($\bar{3}$) = 8 *драхм.* = 29,859
грамм.
1 *драхма* ($\bar{5}$) = 3 *скрупул.* =
3,7324 *грамм.*
1 *скрупулъ* ($\bar{9}$) = 20 *гран.* =
1244,1 *миллигр.*
1 *гранъ* (*gr.*) = 62,2 *миллигр.*

Мѣры поверхностей.

Россія. 1 *десятина* = 2,400 *кв.*
саженямъ.
Франція. *Гектаръ* = 100 *арамъ.*
Англія и Соед. Штаты. 1 *акръ* =
4 *фортинадальсъ.*
Пруссія. 1 *моргенъ* = 180 *кв. ру-*
тамъ.
Австрія. 1 *юхъ* = 1600 *кв. клаф-*
терамъ.

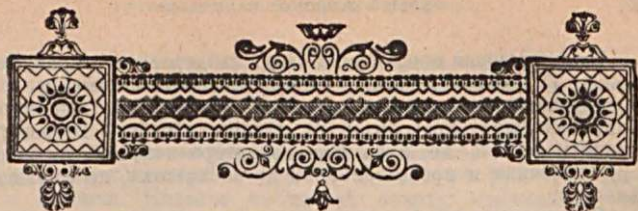

Почтовые и телеграфныя свѣдѣнія.

Почтовые правила.

Внутренняя корреспонденція.

Закртыя письма должны быть не тяжелѣе: иногор.—5 ф. и городскія—1 ф. и не могутъ быть влагаемы въ посылки. Они могутъ быть:

Простыя: а) иногороднія—7 к. съ лота; б) городскія въ столицахъ 5 к. за письмо, въ другихъ городахъ 3 к. Можно писать на конвертахъ адресъ отправителя и въ такомъ случаѣ письмо, если не будетъ почему-либо получено адресатомъ, воротится отправителю обратно безъ всякой за это приплаты.

Простыя письма и бандерольныя отправл., посылаем. по правительственнымъ учрежденіямъ, могутъ быть оплачиваемы не сполна. Дополнительный вѣсовой сборъ въ такомъ случаѣ взимается съ получателя вдвое—вмѣсто 7—14 к. и т. д.

Письма съ надписью до востребованія сохраняются на почтѣ 6 мѣсяцевъ.

Заказныя, сверхъ вѣсовыхъ, оплачиваются 7 к. за заказъ. На обложкѣ (конвертѣ), на сторонѣ адреса—надпись. «заказное». Помарки на адресѣ не допускаются. Если податель обозначилъ «выдать по повѣсткѣ», то выдается письмо на почтѣ.

За утрату такогого письма уплачивается подателю по роспискѣ 10 р.

Открытыя письма оплачиваются; внутреннія—3 к., заграничныя—4 к.

За неоплаченныя открытыя письма взыскивается, при выдачѣ, плата по таксѣ нефранкированныхъ открытыхъ писемъ, а именно: 6 коп. за городское (мѣстное), 6 коп. за внутреннее открытое письмо и 8 коп. за такое же международное письмо. Все не оплаченныя бандерольныя отправленія не доставляются по назначенію.

Бандерольныя отправленія. Подъ бандеролями отправляются только: 1) Механическимъ способомъ (печатаніемъ и т. п.) воспроизведенныя письма, счета и пр. (кромѣ оттиснутыхъ копировальнымъ прессомъ); 2) дѣловыя бумаги, корректуры, рукописи и все, не имѣющее характера текущей переписки, и 3) образчики и пробы товаровъ въ лоскуткахъ, не имѣющихъ цѣнности.

Плата при и н о г о р о д н и х ъ отправл.; за ка ж д ы е 4 л о т а по 2 к.—за мѣстныя, г о р о д с к і я—съ печатными произведеніями 1 к. за л о т ь, а свыше 1 л о т а—по 2 к. за 8 л.,— съ дѣловыми бумагами и о б р а з ц а м и т о в а р о в ъ—по 2 к. за 4 лота.

Вѣсъ не долженъ превышать 4 фун. для дѣловыхъ бумагъ и товарныхъ образцовъ.

Бандерольныя отправленія: 1) съ образчиками товаровъ не должны превышать 6 верш. въ длину, 4 верш. въ ширину и верш. въ вышину; 2) свернутыя въ трубку: а) печатныя произведенія и дѣловыя бумаги не болѣе 17 верш. въ длину и 2 верш. въ діаметрѣ, б) образчики товаровъ 6 верш. въ длину и 3 верш. въ діаметрѣ.

На печатныхъ произведеніяхъ и причисляемыхъ къ нимъ оттискахъ дозволяется дѣлать отмѣтки, исправленія, добавленія присоединять къ исправленнымъ корректурнымъ листамъ рукописи и въ случаѣ недостатка мѣста эти дополненія могутъ быть сдѣланы на отдѣльныхъ мѣстахъ.

Посылки (безъ цѣны и цѣнныя) должны быть за дѣланы въ ящикъ, обшиты холстомъ, кожей или клеенкой. Посылки, слѣдующія по желѣзнымъ дорогамъ и вѣсящія не болѣе 5 фунтовъ, могутъ быть за дѣлываемы только въ плотную бумагу или подъ бандеролемъ изъ клеенки или холста. Воспрещается вкладывать деньги и закрытыя письма (штрафъ по 1 руб. съ лота и д е н ь г и к о н ф и с к у ю т с я).

Посылки могутъ быть подаваемы съ объявленіемъ или безъ объявленія цѣнности вложенія, — посылки безъ цѣны и цѣнныя. Цѣнныя посылки должны быть цѣной не свыше 5,000 р. и на нихъ надписи: «цѣнная».—Вѣсъ каждой посылки не долженъ превышать 3-хъ пудовъ. Адресъ отправителя долженъ быть указанъ.

Сборъ за доставку посылокъ. За доставку, по желанію корреспондентовъ, посылокъ на домъ адресату (кромѣ посылокъ съ наложеннымъ платежомъ) взимается: 20 коп.—въ С.-Петербургѣ и Москвѣ, гдѣ разрѣшена доставка посылокъ, вѣсомъ до 15 фун. и цѣнностью: въ С.-Петербургѣ до 50 руб. и въ Москвѣ—до 25 руб.; и 15 коп. въ городахъ губернскихъ, областныхъ и Одессѣ, а также въ остальныхъ мѣстностяхъ, гдѣ существуютъ почтово-телеграфныя и почтовыя конторы и гдѣ разрѣшена доставка посылокъ, вѣсомъ до 5 фун. и цѣнностью до 10 руб.

Примѣчаніе. Уплата эта можетъ быть произведена или о т п р а в и т е л е м ъ, при подачѣ посылки на почту, при чемъ на посылкѣ должна быть имѣ сдѣлана надпись «доставка на домъ оплачена», или а д р е с а т о м ъ, при выдачѣ ему посылки на дому, въ томъ случаѣ, если имѣ будетъ сдѣлана на почтовой повѣсткѣ надпись:

«прошу доставить на домъ», при чемъ засвидѣтельствованія подписи на повѣсткѣ не требуется, и такая повѣстка можетъ быть опущена въ почтовый ящикъ безъ оплаты марками.

Денежные пакеты для вложеній не тяжелѣе 1 фун. могутъ быть изъ одной плотной бумаги; не тяжелѣе 5 фун.—изъ холста и клеенки. Надпись на пакетѣ сверху: «денежный», за тѣмъ адресъ получателя и внизу: На столько то (прописью) рублей и копѣекъ, отъ того-то, живущаго тамъ-то. Плата за денежн. пак.: а) вѣсовая 10 к. съ лота, б) страх. см. ниже, в) за росписку 5 коп. Деньги могутъ пересылаться въ видѣ звонкой монеты и въ кредитныхъ билетахъ; монетой принимается золотомъ до 21 р. и серебромъ до 1 р.

Цѣнные пакеты съ цѣнностями разнаго рода, а также деньгами и кредитными бумагами (при чемъ деньги могутъ быть влагаемы только въ открыто подаваемые пакеты) — закрытые должны быть запечатаны не менѣе какъ пятью одинаковыми печатами и открытые, опечатываемые на почтѣ, какъ денежные. Надпись на адресѣ: «цѣнный», обозначеніе цѣнности въ рубляхъ (цифрами и прописью), фамилія и мѣстожительство подавателя. При пакетѣ закрытомъ представлять особо на бумагѣ оттискъ печати съ копіею адреса, написанною тою же рукою. Въ пакетѣ должна быть вложена опись. Размѣръ цѣнности, кромѣ денегъ, назначается въ рубляхъ, произвольно. Въ открыто подаваемыхъ пакетахъ — цѣнность не свыше 15,000 р., при чемъ денегъ можетъ быть вложено не свыше 1,000 р., а въ закрытыхъ — цѣнность показывается не свыше 500 р.

Страховой сборъ: а) съ суммы: отъ 1 до 600 р.—по $\frac{1}{2}$ к. съ рубля, б) до 1,600 р.—по $\frac{1}{4}$ к. и 1 р. 50 к. на все отправленіе, и в) свыше 1,600 р.—по $\frac{1}{8}$ к. и 1 р. 50 к. на все отправленіе.

Какъ денежные и цѣнные пакеты, такъ и посылки можно пересылать въ томъ же городѣ на общихъ основаніяхъ.

За денежный и цѣнный пакетъ: при пересылкѣ внутри Имперіи, съ cadaго лота или части лота 7 к., при отправленіи за границу — въ страны, приступившія къ международному условію объ обмѣнѣ пакетовъ съ объявленною цѣнностью, съ кажды хъ 15 граммъ ($1\frac{1}{8}$ лота) или части 15 граммъ 10 к., и за казакъ, съ cadaго пакета, отправляемаго внутри Имперіи 7 к., за границу 10 к.

За денежный пакетъ, въ кожанномъ узлѣ, съ фунта по разстояніямъ, какъ за посылки.

Сборъ за доставку пакетовъ и денежных переводовъ. За доставку на домъ, въ С.-Петербургъ и городахъ Финляндіи, по желанію адресатовъ, переводовъ денежныхъ и цѣнныхъ пакетовъ, цѣнность не свыше 100 р. (за исключеніемъ пакетовъ съ налоговымъ платежомъ и по исполненному порученію), а въ Москвѣ, Варшавѣ, Кіевѣ, Одессѣ, Ригѣ и Харьковѣ, до 50 р., взыскивается съ адресатовъ, при выдачѣ пакетовъ, по 10 к. за каждый.

Примѣчаніе. Заявленіе о доставкѣ такихъ пакетовъ на домъ должно дѣлаться на повѣсткахъ, при чемъ засвидѣствованія подписи не требуется. Повѣстки съ такою

надписью могутъ быть опускаемы въ почтовый ящикъ безъ оплаты ихъ марками. Пакеты выдаются только лично адресатамъ грамотнымъ.

Сборъ за обратныя росписки въ доставленіи корреспонденціи. При отправленіи заказной и страховой корреспонденціи съ обратной роспиской, взыскивается наклейкой на росписку почтовыхъ марокъ: для мѣстной (городской) въ Спб. и Москвѣ 5 коп., въ другихъ город. 3 коп., и чужгородной 7 коп.

За доставленіе увѣдомленія о полученіи международной заказной и страховой корреспонденціи взыскивается 10 к.

Примчаніе. Страховой сборъ съ части рубля взимается какъ съ цѣлаго рубля; за часть копѣйки взимается цѣлая копѣйка.

При подачѣ международныхъ пакетовъ, съ объявленной цѣнностью, слѣдующихъ въ страны, не приступившія къ международному условію объ обмѣнѣ такихъ пакетовъ и обыкновенныхъ посылокъ и денежныхъ узловъ, страховой сборъ взыскивается по таксѣ, установленной для внутренней страховой корреспонденціи.

Наложенный платежъ. Корреспонденцію (посылки, заказныя письма и бандерольныя отпр.) можно посылать съ наложеннымъ платежомъ (для полученія денегъ съ получателя до 200 р.); онѣ сдаются съ надписью: „съ наложеннымъ платежомъ“ и обозначеніемъ прописью суммы платежа. Плата: наименьшая — 10 коп. и по 2 коп. съ наложеннаго къ платежу рубля.

Переводъ денегъ по почтѣ и телеграфу черезъ посредство учрежд. почтово-телеграфнаго вѣдомства.

Независимо отъ существующаго порядка пересылки денегъ натурою въ денежныхъ и цѣнныхъ пакетахъ установленъ переводъ таковыхъ на слѣдующихъ основаніяхъ:

1) Деньги для перевода принимаются всѣми почтовыми и почтово-телеграфными учрежденіями во всѣ мѣста, въ коихъ находятся почтовые учрежденія.

2) Пріемъ денегъ для перевода по телеграфу допускается лишь между такими мѣстами, гдѣ имѣется телеграфъ.

3) Наибольшій размѣръ суммы cadaго перевода ограничивается ста рублями. Одновременно можетъ быть подано однимъ подавателемъ на одно и то же лицо сколько угодно сторублевыхъ переводовъ.

4) За переводъ денегъ по почтѣ взимается однообразная плата по 15 коп. за каждый переводъ суммы (отъ 1 руб. до 25 руб. и—25 к. свыше 25 р. до 100 руб.), а при переводѣ по телеграфу, сверхъ сего, еще плата по телеграфному тарифу за обыкновенную телеграмму въ 20 словъ. Въ Европейской и Азиатской Россіи 1 руб. 15 к., а между ними 2 руб. 15 к. и по мѣстному тарифу 35 к.

5) Почтовые и почтово-телеграфныя учрежденія принима-

ють отъ подателей для перевода наличныя деньги при особыхъ бланкахъ съ отрѣзнымъ купономъ, которые заготавлиются почтово-телеграфнымъ вѣдомствомъ въ трехъ видахъ: съ наложеннымъ штепелемъ въ 15 и 25 к. и безъ такового. Бланки для переводовъ продаются во всѣхъ почтовыхъ и почтово-телеграфныхъ учрежденіяхъ по одной копѣйкѣ за 4 бланка безъ штепеля. За бланки со штепелемъ взимается только стоимость, обозначенная въ штепелѣ, т. е. 15 или 25 коп.

6) На лицевой сторонѣ переводнаго бланка, въ первой строкѣ, подателемъ должно быть ясно написано: „по почтѣ“ или „по телеграфу“, смотря по тому, какимъ изъ этихъ двухъ способовъ должны быть переведены деньги.

Оборотная сторона находящагося при бланкѣ отрѣзного купона назначена для открытаго письма, а потому отправителю перевода „по почтѣ“ предоставляется заполнить ее письменнымъ сообщеніемъ адресату.

7) Переводы денегъ по бланкамъ частнаго изготовленія безъ штепеля допускаются, а обмѣнъ испорченныхъ бланковъ на новые—не допускается.

8) Въ приемѣ денегъ для перевода выдается подателю безплатно росписка.

9) Въ мѣстахъ, гдѣ существуетъ доставка на домъ денежныхъ пакетовъ, переведенныя суммы могутъ быть доставляемы адресатамъ по ихъ желанію на домъ, по правиламъ о доставкѣ на домъ денежныхъ пакетовъ.

10) Въ случаѣ утраты почтою перевода, почтово-телеграфное вѣдомство возвращаетъ отправителю принятую для перевода сумму или же посылаетъ, по его желанію, дубликатъ перевода, безъ взиманія за то особой платы.

Иностранная корреспонденція.

Адресы пишутся на француз. языкѣ. Единицею вѣса для писемъ и посылокъ—15 граммовъ ($-1\frac{1}{6}$ лота). Плата за каждые 15 гр. закрытаго письма—10 к. открытаго письма 4 к. простаго и 8 к.—съ отвѣтомъ.

Бандерольныя отправл. за 50 граммовъ—2 коп. Низшій размѣръ платы за бандероли съ дѣловыми бумагами—10 к., съ образчиками товаровъ—4 к. Высшій вѣсъ бандероли съ дѣловыми бумагами 2,000 гр. (4 ф. 28 л.), съ образчиками товаровъ 250 ($19\frac{1}{2}$ л.). Неоплаченныя бандероли не посылаются. За заказъ гесомпандѣе—10 к.—Страховка на общемъ основаніи.—Росписки 10 к.

Денежныя письма. Вложеніе—всякія цѣнныя бумаги (не звонкая монета). Объявленная цѣнность: для пакетовъ, подаваемыхъ открытыми—15,000 р. Объявляется цѣнность во франкахъ, считая въ 1 р.—4 фр. Страховой сборъ при адресованіи въ страны, соседнія съ Россіей—2 к. съ суммы до 75 руб., а въ остальныя страны—7 коп. съ суммы до 75 руб. Адресъ пишется на французскомъ языкѣ. За пересылку—какъ за простыя письма (10 коп. за 15 граммъ), такъ и на заказъ—10 к.

Заявленія о розысканіи, возвращеніи или задержаніи отправленной корреспонденці или объ измѣненіи адреса, а также о снятіи наложеннаго платежа или объ уменьшеніи его, подаются въ то почтовое учрежденіе, гдѣ эта корреспонденція была принята. Подаватель можетъ заявить почтовому учрежденію о передачѣ его требованія относительно задержанія или возвращенія корреспонденці по телеграфу; въ международной корреспонденці истребованіе обратно и измѣненіе адреса допускается, если денежные и цѣнные пакеты адресованы въ одну изъ странъ, приступившихъ къ международному условію объ обмѣнѣ пакетовъ за исключеніемъ *Великобританіи съ Ирландіей и Брит. Индіи*. Истребованіе обратно пакетовъ, посылокъ и узловъ допускается всякой ихъ цѣнности, измѣненіе же адреса допускается только: а) посылокъ и узловъ, цѣнн. коихъ не превышаетъ 187 р. 50 к. (500 фр.) и б) денеж. и цѣн. пак., цѣнность коихъ не превышаетъ 3,750 р. (10,000 фр.).

Пріемъ и выдача корреспонденціи.

Въ Главномъ почтамтѣ производится съ 8 часовъ утра до 4 час. дня, а въ городскихъ почтовыхъ отдѣленіяхъ съ 9 час. утра до 2 час. дня. Въ дни: Вознесенія Господня, Преображенія, Рождества Пр. Богородицы, Срѣтенія Господня, Благовѣщенія, въ 3-й день Св. Пасхи, Успенія Богородицы, Воздвиженія Креста, Введенія во Храмъ, во 2-й день Рождества Христова и во всѣ воскресные дни пріемъ и выдача корреспонденціи въ Главномъ почтамтѣ производится съ 8 час. утра до 12 час. пополудни, а въ городскихъ отдѣленіяхъ съ 7 до 11 час. утра. Почтовые учрежденія закрыты въ слѣдующіи дни: тезоименит. Государя Императора и Государыни Императрицы, въ 1-й день Нового года, въ 1 и 2 дни Св. Пасхи, въ 1-й день Рождества Христова, въ д. Богоявленія Господня и въ д. Св. Троицы.

Кромѣ вышеозначенныхъ сроковъ, производится еще пріемъ и выдача простой и заказной корр. въ СПБ. Почтамтѣ по будничнымъ днямъ отъ 5 до 7 веч. и продажа знаковъ оплаты корреспонденціи въ теченіе круглыхъ сутокъ, не исключая праздниковъ, въ экзекуторской части Почтамта.

За выдачу корреспонденціи *платы не взимается, за исключеніемъ Волостныхъ правленій*, которымъ предоставляется взимать съ получателей слѣдующую плату: а) за каждое частное письмо не свыше 3 коп., б) за каждое бандерольное отправленіе не свыше 1 к. а за газеты и журналы (подъ бандеролью) не свыше 60 к. въ годъ или 5 к. въ мѣсяць.

Телеграфъ.

Телеграфная корреспонденція раздѣляется на внутреннюю и международную.

Сохраненіе телеграфной тайны.—Все, что относится до содержанія телеграммъ, сохраняется въ безусловной тайнѣ.

Выдача копій съ телеграммъ.—Отправителямъ и получателямъ телеграммъ предоставляется право, въ теченіе года со дня подачи телеграммъ, требовать выдачи засвидѣтельствованныхъ копій съ отправленныхъ, т. е. съ исходящихъ телеграммъ, за установленную плату.

Адресованіе телеграммъ.—Телеграммы могутъ быть адресованы для доставленія на квартиру получателя, а также въ телеграфное, почтовое или почтово-телеграфное учрежденіе, а равно и на станцію желѣзной дороги, для храненія до востребованія, безъ всякой за то дополнительной платы. Сверхъ того, телеграммы могутъ быть адресованы не только въ мѣста, гдѣ имѣются телеграфныя учрежденія, но и въ мѣстности, съ которыми не имѣется телеграфнаго сообщенія и куда доставленіе телеграммъ возможно:

а) по почтѣ, б) съ эстафетою, в) съ нарочнымъ.

Способъ дальнѣйшаго отправленія телеграммы долженъ быть указанъ отправителемъ въ ея адресѣ.

Лицамъ, живущимъ въ мѣстностяхъ, гдѣ не имѣется ни телеграфныхъ учрежденій, ни почтовыхъ мѣстъ съ приѣмомъ телеграммъ, предоставляется пересылать телеграммы въ ближайшее телеграфное учрежденіе по почтѣ или другимъ способомъ; при этомъ отправитель обязанъ приложить причитающуюся за телеграмму плату и свой подробный адресъ. Если присланная такимъ способомъ въ учрежденіе телеграмма, по недостатку приложенной къ ней суммы или по какой-либо въ ней неисправности, не можетъ быть передана по телеграфу, то она вмѣстѣ съ деньгами оставляется въ телеграфномъ учрежденіи впредь до востребованія отправителемъ, который о семъ увѣдомляется тотчасъ-же по полученіи телеграммы.

Подлинныя телеграммы должны быть написаны чернилами, четко понятно, не должны содержать въ себѣ неупотребительныхъ въ языкѣ словосочетаній или оборотовъ и сокращеній и должны быть написаны такими буквами и знаками, которые могутъ быть выражены соответствующими телеграфными знаками.

Отъ пассажировъ желѣзнодорожныхъ поѣздовъ могутъ быть принимаемы телеграммы, написанныя карандашомъ.

Отправителю впредь оплаченной отвѣтной телеграммы внутренней корреспонденціи предоставляется, при неизвѣстности ему подробнаго адреса своего корреспондента, т. е. отправителя первоначальной телеграммы, требуемый выше подробный адресъ замѣнить словами: „отправителю № 000“. Отмѣтка эта входитъ въ счетъ тарифныхъ словъ и пишется передъ адресомъ, напримеръ „отправителю № 0 N., Киевъ“.

Если отправитель желаетъ, чтобы телеграмма была доставлена лично адресату, то онъ долженъ обозначить передъ адресомъ телеграммы: по внутренней корреспонденціи — „въ соб-

ственные руки", по международной-- „à remettre en mains propres" или сокращенно (M. P.).

Условные адреса. Въ видахъ доставленія корреспондентамъ нѣкоторыхъ удобствъ и дешевизны въ телеграфныхъ сообщенияхъ, подробный адресъ получателя можетъ быть замѣненъ адресомъ условнымъ, состоящимъ изъ какого-нибудь одного слова.

Желающіе получать телеграммы съ условнымъ адресомъ заявляютъ о томъ письменно начальнику мѣстнаго учрежденія, съ указаніемъ самого условнаго выраженія, для внесенія такового въ особую алфавитную книгу, въ которой, прогивъ условнаго адреса, обозначается дѣйствительная фамилія адресата и мѣсто его жительства.

За право полученія корреспонденціи по условному адресу взимается въ доходъ вѣдомства 10 рублей годовой платы, исчисляя такую же по календарному году, съ 1 января по 1 января, а не со времени внесенія платы. Названные десять рублей надлежитъ представлять при особыхъ письменныхъ заявленияхъ, оплаченныхъ двумя гербовыми марками 80-ти коп. достоинства, съ указаніемъ въ таковыхъ заявленияхъ: мѣста жительства абонента и его условнаго адреса.

Получатели телеграммъ по условному адресу, въ случаѣ перемѣны мѣстожительства, заявляютъ о томъ мѣстному начальнику учрежденія для зависящихъ распоряженій.

Желающіе получать корреспонденцію по двумъ или болѣе условнымъ адресамъ, или—чтобы такая корреспонденція была доставляема только въ опредѣленные часы, никакой особой дополнительной платы, сверхъ обязательныхъ 10 рублей не вносить.

Засвидѣтельствованіе подписи подателя. Отправителямъ предоставляется право подавать телеграммы, въ которыхъ подлинность подписи засвидѣствована безъ особыхъ формальностей начальникомъ учрежденія (или заступающимъ его мѣсто), если отправитель телеграммы лично ему извѣстенъ и подпись учинена въ его присутствіи. Такая-же подпись, извѣстная симъ лицамъ, но сдѣланная отправителемъ телеграммы, въ качествѣ должностнаго лица, не въ ихъ присутствіи, можетъ быть свидѣтельствуема лишь въ томъ случаѣ, если подпись эта подкрѣплена приложеніемъ штампа при официальной печати того общественнаго учрежденія, отъ имени котораго телеграмма подается. Для подобнаго рода свидѣтельствованія подписи необходимо письменное заявленіе того же общественнаго учрежденія на самой телеграммѣ, или въ особомъ о семъ ходатайствѣ.

Телеграммы, недоставленныя по назначенію, сохраняются въ учрежденіи 6 недѣль, а затѣмъ, если онѣ не востребованы, представляются въ Главное Управление почтъ и телеграфовъ.

Телеграммы, назначенныя для храненія на почтѣ. Телеграммы внутренней и международной корреспонденціи, съ надписью „до востребованія на почту" или „poste restante", сдаются въ почтоваыя учрежденія, если таковыя не соединены съ телеграфными.

Въ телеграммахъ съ впередъ оплаченнымъ отвѣтомъ и ередъ адресомъ дѣлается подателемъ отмѣтка: Отвѣтъ уплаченъ.

Если отправитель не обозначить числа словъ, уплаченныхъ для отвѣта, то съ него, какъ во внутренней, такъ и въ между-

народной корреспонденці, взимается плата за отвѣтъ какъ за телеграмму въ 10 словъ, при чемъ въ международной корреспонденці такса взимается чисто пословная, а во внутренней, сверхъ пословной таксы, постоянная подепешная плата 15 коп.

Если отправитель телеграммы желаетъ уплатить за срочный отвѣтъ, онъ долженъ написать передъ адресомъ: Срочный отвѣтъ уплаченъ, Réponse payée urgente или (RPU), и въ такомъ случаѣ съ него взимается плата за срочную телеграмму въ десять словъ.

Телеграмма съ оплаченной провѣрною посылается во избѣжаніе искаж. въ смыслѣ словъ — передъ адресомъ пишутъ: провѣрка уплачена: Плата за пров. $\frac{1}{4}$ стоимости телеграммы.

Извѣщеніе о доставленіи. Отправитель дѣлаетъ надпись: извѣщеніе уплачено. Отправитель увѣдомляется о времени, когда получить телеграмму адресатъ. Плата—какъ за обыкновенную телеграмму 10 словъ.

Телеграммы, передаваемая вслѣдъ адресату. Телеграммы могутъ быть отправителемъ назначены для передачи по телеграфу вслѣдъ за адресатомъ, если послѣдній выбылъ изъ той мѣстности, куда телеграмма первоначально назначалась. На такой телеграммѣ отправитель долженъ передъ адресомъ сдѣлать отмѣтку *es.t. ad.*, а въ международной корреспонденці— *faite suivre* или сокращенно (FS).

Равнымъ образомъ, отправитель имѣетъ право обозначить въ телеграммѣ съ передачею вслѣдъ нѣсколько послѣдовательныхъ адресовъ, согласно которымъ телеграмма передается, пока адресатъ не будетъ отысканъ.

Отправитель телеграммы, назначенной для передачи вслѣдъ ни въ какомъ случаѣ не можетъ оплатить впередъ отвѣта на такую телеграмму.

Передача вслѣдъ производится во внутренней корреспонденці—въ предѣлахъ Имперіи, а въ международныхъ сношеніяхъ—въ предѣлахъ странъ, корреспонденція коихъ оплачивается по европейской тарифной системѣ.

Плату, взимаемую при отправленіи телеграммы, подлежащей передачѣ вслѣдъ, составляетъ та плата, которая причитается до перваго адреснаго учрежденія, при чемъ въ счетъ тарифныхъ словъ входитъ полный адресъ телеграммы. Дополнительная плата взимается съ адресата.

Частныя срочныя телеграммы. Отправителю предоставляется право отправить срочную телеграмму. Передъ адресомъ такой телеграммы отправитель долженъ написать слово „срочная“, а въ международной корреспонденці — *urgente* или сокращенный знакъ (D) (*dringend*).

За передачу срочной телеграммы взимается *второе* противъ платы, причитающейся за передачу обыкновенной телеграммы съ тѣмъ же числомъ словъ и на томъ же протяженіи.

Передача частныхъ срочныхъ телеграммъ по телеграфамъ желѣзныхъ дорогъ, а также передача городскихъ срочныхъ телеграммъ не допускается.

Плата за доставленіе телеграммъ. При подачѣ телеграммъ внутренней корреспонденці, назначенныхъ для доставленія въ сторону отъ телеграфныхъ учреждений, почтою, эстафетою или

съ нарочнымъ, съ отправителей взимается, сверхъ телеграфной тарифной таксы, слѣдующая плата.

Если плата за эстафету неизвѣстна, то отправитель телеграммы долженъ обозначить на депешномъ бланкѣ с в о й п о д р о б н ы й а д р е с ь и внести, въ видѣ залога, примѣрный сумму по расчету 60 коп. за каждыя 10 версть въ сторону отъ адреснаго учрежденія.

Если частная телеграмма должна быть передана съ адреснаго телеграфнаго учрежденія въ мѣстное почтовое для храненія до востребованія, то никакой дополнительной платы не взыскивается, исключая телеграммъ до востребованія заказнымъ порядкомъ, за которыя взимается по 7 коп. за каждый заказъ.

Телеграммы, адресованныя пассажирамъ желѣзныхъ дорогъ. Телеграммы, адресованныя на имя пассажировъ во время пути ихъ слѣдованія по желѣзнымъ дорогамъ, передаются начальнику желѣзнодорожной станціи, который поручаетъ станціонному сторожу, во время нахождения пассажировъ въ залахъ, пройти по заламъ и громкимъ голосомъ объявить нѣсколько разъ, что на имя такого-то пассажира поступила телеграмма.

Если адресатъ не нашелся, то она передается оберъ-кондуктору поѣзда, который, отыскавъ адресата въ поѣздѣ, вручаетъ ее ему.

Если телеграмма назначена для доставленія въ сторону отъ станціи желѣзной дороги, то необходимо особое соглашеніе между отправителемъ или адресатомъ и начальникомъ мѣстной станціи желѣзной дороги о доставленіи телеграммъ за условленную плату.

Опредѣленіе платы за телеграммы внутренней корреспонденціи.—Плата за телеграммы *внутренней* корреспонденціи слагается: а) изъ постоянной, подепешной платы и б) изъ платы за каждое слово телеграммы (пословная плата).

1) Постоянная *подепешная* плата взимается:

а) По корреспонденціи, обмѣниваемой въ предѣлахъ Европейской и Азіатской Россіи, за каждую телеграмму по 15 коп.

2) *Пословная* плата взимается, независимо отъ разстоянія:

а) По корреспонденціи, обмѣниваемой въ предѣлахъ Европейской и въ предѣлахъ Азіатской Россіи, за каждое слово по 5 коп.

б) По корреспонденціи, переходящей изъ Европейской Россіи въ Азіатскую или обратно, за каждое слово по 10 к.

в) По городской корреспонденціи за каждое слово по 1 к.

Система международнаго тарифа.—За общую систему какъ для *европейской*, такъ и для *въ-европейской* корреспонденціи принятъ исключительно пословный тарифъ, безъ всякой дополнительной подепешной платы, съ различнымъ примѣненіемъ числа буквъ или цифръ, допускаемыхъ въ телеграмахъ по системѣ европейскихъ и въ-европейскихъ сношеній.

Въ международныхъ сношеніяхъ допущены телеграммы съ однимъ только адресомъ безъ текста. Въ Россіи такого рода телеграммы не принимаются отъ подателей; транзитъ же ихъ, черезъ Россію, обязателенъ, равно какъ и доставка ихъ по назначенію.

Телефонныя станціи для общественнаго пользованія.

С.-Петербургъ. Главныя станціи: Б. Конюшенная, 29; Марсово поле, 7; въ магазинѣ Віоле: М. Конюшенная, уг. Невскаго, д. Ганзена.

Москва: у Мясницкихъ воротъ, зд. Телеграфа.

Городскія станціи казенныхъ желѣзныхъ дорогъ.

Станціи производятъ: 1) продажу билетовъ Балтійской, Николаевской и Варшавской жел. дор. и на всѣ станціи, за этими дорогами лежащія во всѣхъ сообщеніяхъ; приемъ багажа и груза на всѣ жел. дороги, примыкающія къ Петербургу, не только на станціи, но и на дому, и 2) упаковку, укладку и проч. багажа и груза.

Станціи помѣщаются:

Въ С.-Петербургѣ, товарный отдѣлъ, Садовая, 18, ряд. съ Публичной библиотекы, телефонъ 1684. Открытъ съ 10 до 5 дня. въ праздники съ 10 до 1 ч. дня. Билетная касса: Троицкая, 1, телефонъ 3150, открыта съ 10 до 4 ч. дня, въ праздники съ 10 до 1 ч. дня.

Въ Москвѣ, Средніе Торговые ряды, № 214.

Международное общество спальныхъ вагоновъ.

Агентство этого общества находятся: въ С.-Петербургѣ: М. Морская, 2, телефонъ 1008; въ Москвѣ: Страстной Бульв., д. Чижовыхъ.

Товарно-мебельные склады *).

Корзухинская артель. В. О-въ, Голандская биржа, Новый Гостиный дворъ, 29; Никольскій рынокъ, Щепеной пер., кладовая, 34; Виржевой пер., 1) Плата 2 р. 50 к. съ кв. сажени и по 75 к. за артельную работу при выдачѣ и приемѣ.

Ломбардъ (Никольскій рынокъ), кв. сажень 3 р. 50 к.

Кокоревскіе склады (Лиговка, 50) плата кв. сажень 3 р. 50 к. Слѣб. конт. для храненія и залога движимости (Гороховая. 47) плата 3 р. 50 к. съ кв. сажени.

*) Въ эти склады принимается на храненіе мебель и плата производится за кв. сажень.

О Т Д Ъ Л Ъ П.

С В Ъ Д Ъ Н І Я И С П Р А В К И.



ОТДѢЛЪ II

СВѢДѢНІЯ И СЛѢДСТВІЯ

СМЪ

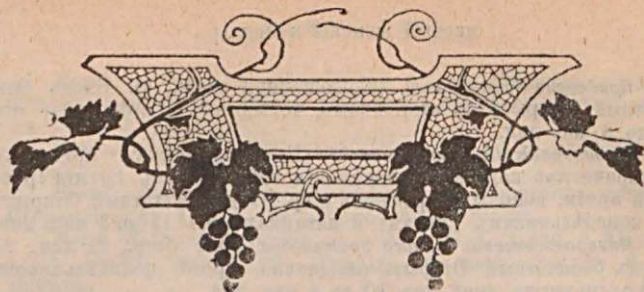

Музеи

въ С.-Петербургѣ и Москвѣ.

Императорскій Эрмитажъ (въ Зимнемъ дворцѣ по Милліонной ул.). Входъ бесплатный открытъ съ 11 ч. утра до 4 ч. ежедневно, кромѣ пятницъ.

Императорской Академіи Наунъ (Вас. остр., зд. Академіи Наукъ). Состоитъ изъ 8 отдѣленій: 1) зоологическаго—собраніе всѣхъ родовъ животн., расположен. по системѣ Кювье; 2) минералогическаго; 3) этнографическаго—костюмы разныхъ народовъ и ихъ произведенія; 4) анатомическаго—гипсовыхъ и восковыхъ препаратовъ, скелетовъ, анатомич. рѣдкостей и проч.; 5) ботаническаго; 6) классическ. археологіи—коллекціи монетъ, вазъ, камней и медалей древне-греч. римскихъ, шведскихъ и проч.; 7) азиатскаго—различныя азиатскія рукописи, коллекціи монетъ, идоловъ, китайской живописи и проч. Входъ бесплатный во всѣ отдѣленія. Зоологическій открытъ по понедѣльникамъ, не исключая праздниковъ; азиатскій—ежедневно, кромѣ субботы и праздничныхъ дней; этнографическій—по пятницамъ; отдѣлъ антропологии и этнографіи по воскресеньямъ, понедѣльникамъ и пятницамъ. Всѣ эти музеи открыты отъ 11 до 3 ч. пополудни.

Музей церковно-археологическій при Духовной Академіи. Доступенъ съ разрѣшенія завѣдующаго.

Биологическій при курсахъ Профессора П. Ф. Лесгафта (Торговая ул., № 25).

Императорской Академіи Художествъ (Вас. остр., Университетская набер., 17). Входъ бесплатный. Открытъ ежедневно, кромѣ понедѣльниковъ, страстной недѣли и первыхъ 3-хъ дней Пасхи отъ 10 до 3 час. дня.

Здѣсь находятся слѣдующіе музеи: 1) русской живописи; 2) галерея новѣйшей иностранной живописи; 3) скульптуры, въ гипсовыхъ слѣпкахъ, начиная съ древне-азиатской до новѣйшей скульптуры; 4) альгамбра; 5) кабинетъ монетъ и медалей; 6) библиотека съ собраніемъ рисунковъ и художественно-истор. и техн. соч.; 7) античный живописный музей, копии съ картинъ и фресокъ Ватикана Флоренціи и друг. Здѣсь же помѣщается кустарный отдѣлъ.

Русскій музей Императора Александра III (Михайловскій дворецъ). Входъ бесплатный. Открытъ ежедневно отъ 10 до 3 ч. дня.

Придворно-Конюшенный (Конюшенная площ., 4). Входъ безплатный. Открыть по вторникамъ, четвергамъ и субботамъ, отъ 11 до 3 час. дня.

Артиллерійскій историческій (Петропавловская крѣпость). Историческая коллекція вооруженія всѣхъ родовъ оружія русской арміи, военныхъ трофеевъ и пр. Входъ безплатный. Открыть по понедѣльникамъ, средамъ и пятницамъ отъ 11 до 3 час. дня.

Минералогическій горнаго института (Вас. остр., 21 лин., 2). Входъ безплатный. Открыть ежедневно, кромѣ понедѣльниковъ и праздничныхъ дней, отъ 10 до 4 час. дня.

Морской (зд. главнаго адмиралтейства). Входъ безплатный. Открыть по вторникамъ и четвергамъ, отъ 11 до 3 час. дня, по воскресеньямъ съ 12 до 3 ч. дня.

Педагогическій и прикладныхъ знаній (Фонтанка, 10, Соляной городокъ). Входъ безплатный. Открыть ежедневно, кромѣ праздниковъ, отъ 10 до 4 час. дня.

Техническій (Фонтанка, 10). Входъ безплатный, Открыть ежедневно, отъ 11 до 3 час. дня.

Центр. училища бар. Штиглица (Соляной пер., 9). Входъ безплатный. Открыть ежедневно, отъ 10 до 3 час. дня, кромѣ большихъ праздниковъ.

При фарфоровомъ и стеклянномъ заводахъ (Шлиссельбургскій). Входъ безплатный. Открыть ежедневно, отъ 9 до 3 часовъ дня.

Императорскаго Ботаническаго сада (Апт. Остр.). Оранжереи ежедневно отъ 10 до 7 ч. Музей-гербарій ежедневно, не исключая праздниковъ отъ 1 до 3 часовъ, лѣтомъ и отъ 1 — 3 ч. по вторникамъ, четвергамъ и субботамъ осенью.

Музей главнаго интендантскаго управленія (Екатерингофскій просп., № 51). Музей открытъ ежедневно, отъ 10 до 3 час., кромѣ праздниковъ, съ разрѣшенія ген.-лейт. Тевяшева.

Музей Лермонтова (Николаевское кавал. учил., уголъ 12 роты Измайловскаго полка и Ново-Петергофскаго просп., 24). Рукописи поэта, его портреты и литература о немъ. Впускъ въ музей отъ 8 до 12 час. дня только съ разрѣшенія полковника Тронвицкаго, входъ безплатный.

Музей Имп. военно-медицинской академіи (въ зданіи Анатомическаго института по Нижегородской улицѣ), впускъ въ праздничные дни по согласію одного изъ прозекторовъ проф. Шавловскаго.

Музей инстит. инженеровъ путей сообщенія (Забалканскій, № 6). Модели, инструменты, строительные матеріалы. Открыть по воскресеньямъ отъ 12 до 2 час., исключая іюня, іюля и августа.

Музей Технологическаго Института.

Прикладныхъ знаній (Фонтанка, въ зданіи Соляного городка). Открыть ежедневно, отъ 11 до 3 часовъ. Входъ во всѣ отд. музея безплатный; музей состоитъ изъ техническаго и педагогическаго отдѣловъ.

Пушкинскій музей, при Императорскомъ Александровскомъ лицей (Каменноостровскій, 21). Рукописи поэта, его портреты и литература о немъ. Посторонніе въ музей допускаются не иначе, какъ съ разрѣшенія директора.

Музей нустарныхъ издѣлій (въ зданіи Соляного городка). Открытъ ежедневно, отъ 11 до 3 час., кромѣ суб., въ воскрес. отъ 12 до 3 час.

Мясной патологической музей (Обводный кан., скотопригон., дворъ).

Музей общества древней письменности (Фонтанка, домъ гр. Шереметьева). Доступъ по рекомендаціи членствъ.

Музей общества спасанія на водахъ (Б. Садовая, у Юсупова сада). Входъ безплатный. Открытъ по воскресеньямъ и четвергамъ.

Музей М. И. Глинки при С.-Петербургской консерваторіи открытъ для публики по воскресеньямъ отъ 12 до 2 ч. и во всѣ дни концертъ въ и спектаклей, даваемыхъ Импер. Русскимъ Музык. Общ. (отъ 8 до 10 ч. в.).

Музей А. Г. Рубинштейна (зд. Консерваторіи).

Музей Льснаго общ. (у Сняго моста, д. М-ва Госуд, имущ.). Открытъ ежедневно.

Подвижной музей Императорскаго Русскаго Техническаго Общества (Прилукская ул., 10, собств. домъ). Подвижной музей наглядныхъ учебныхъ пособій задается цѣлью облегчить и сдѣлать болѣе продуктивнымъ преподаваніе тѣхъ отраслей научныхъ знаній, которыя по самому своему характеру требуютъ наглядныхъ пособій. Съ этой цѣлью музей выдаетъ во временное пользование проекціонные фонари, свѣтоты картины, физическіе приборы и всевозможныя коллекціи и учебныя пособія по всѣмъ отдѣламъ естествознанія. Правомъ пользованія музеемъ обладаютъ рѣшительно всѣ: школы, учрежденія, частныя лица.

Въ музеѣ исполнѣ организованы слѣдующіе научные предметы: физика, химія, географія, зоологія, ботаника, анатомія, гистологія, минералогія, геологія, кристаллографія, палеонтологія, технологія и—свѣтоты картины—литературнаго, историческаго и научнаго содержанія. Всѣ отдѣлы, по своему содержанию, удовлетворяютъ, по меньшей мѣрѣ, среднимъ учебнымъ заведеніямъ, а нѣкоторые и—вышимъ.

Все, имѣющееся въ музеѣ, можно получить во временное пользованіе на опредѣленный срокъ, отъ трехъ дней до одной недѣли. Плата абонемента на всѣ отдѣлы—25 р. въ годъ; по отдѣламъ отъ 3 до 10 р. въ годъ; разовая отъ 2 к., до 50 к. Музей открытъ по вторникамъ, средамъ и пятницамъ отъ 2 до 7 и въ воскресенье отъ 11 до 4 ч.

Подвижнымъ музеемъ составляются также списки ученыхъ пособій на разныя суммы отъ 50 до 60 р. Эта новая отрасль дѣятельности возникла два года тому назадъ въ виду запросовъ по этому поводу со стороны различныхъ учрежденій и лицъ. Выдача учебныхъ пособій абонентамъ начинается обыкновенно 10 сентября. Въ текущемъ академическомъ году 1903—1904 въ дѣятельности подвижнаго музея начинается новая эра, такъ какъ *домъ, построенный графиней Паниной специально для музея*, даетъ ему возможность расширить свою дѣятельность и стать болѣе прочно на ноги.

Императорскаго института экспериментальной медицины (Аптекарскаго о-въ, Лопухинская, 12). Открытъ для публики по понед. отъ 1—3 ч. дня.

Музей общ. охраненія народнаго здравія (Дмитровскій пер., 15). Коллекція вещей, относящихся къ оспѣ и оспопрививанію.

Художественно-промышленный музей имп. общ. поощренія художествъ (Б. Морская, 38). Имѣеть обширную и разнообразную коллекцію предметовъ по прикладному художеству и исторіи развитія искусства. Предметы музея расположены въ систематическо-историческомъ порядкѣ развитія искусства въ различныхъ странахъ. Тутъ же находится постоянная выставка картинъ. Музей открытъ ежедн. отъ 1 до 3 ч. дня, исключая праздниковъ и двухъ лѣтнихъ мѣсяцевъ; плата за входъ 30 к.

Николаевской главной Пулковской обсерваторіи — открыта по понед., четв. и субб., съ 11 до 2 часовъ пополудни.

Пчеловодный музей (Черная рѣчка, 53). При музеѣ пчелиная пасѣка.

Сельско-хозяйственный музей м-ва госуд. имуществъ (Фонтанка, 10). Открытъ кромѣ суб. и табельныхъ дней, включая и воскресенье, ежедневно отъ 12 до 3 ч.

Слб. монетнаго двора (въ Петропавловской крѣпости). Публика допускается съ 12 часовъ дня. За билетами обращаться въ канцелярію (тамъ-же). Во время Пасхи и Рождества музей закрытъ.

Третьяковская картинная галерея въ Москвѣ.

Педагогическій музей (при Шелапутинской московской гимназіи). Музей имѣеть два рода коллекцій—постоянныя и передвижныя, и раздѣляются на отдѣлы исторіи, географіи начальныхъ училищъ и религіозно-нравственнаго просвѣщенія.



Библиотекн.

Императорская публичная (Невскій пр., уг. Б. Садовой). Открыта ежедн. (кромѣ Страстной, первыхъ трехъ дней Святой, первыхъ трехъ дней іюля и съ 24-го дек. по 6-е янв.): а) въ будни отъ 10 ч. у. до 9 ч. в., въ праздн. съ 1 февр. по 1 окт. съ 12—4 час. и б) для общаго ея обозрѣнія—по воскр. и вторн. въ 1 ч. д.

Императорской Академіи Наукъ (Вас. остр.), два отд., славно-русское и иностранное; открыта ежед., отъ 11 ч. у. до 3 ч., исключая праздн. и іюля мѣс., когда бібліотека открыта только по средамъ.

Кодификаціоннаго отдѣла государственнаго совѣта (Литейный пр., 44). Открыта ежедневно, кромѣ воскресныхъ и праздничныхъ дней отъ 11 до 3 ч. Допускаются всѣ безъ формальностей.

Ученаго комитета мин. финансовъ (Мойка, у Пѣвческаго моста, зданіе м-ства). Открыта ежед., кромѣ суб. и праздн., отъ 11 до 4 час. Доступъ по особому разрѣшенію.

Педагогическая (зд. Соляного городка). Ежед. съ 10—3 ч., по вторн. съ 6—9 ч. в., по воскр. отъ 10—4 ч.

Импер. Ботаническаго сада (Аптекарскаго остр.). Ежедн. кромѣ субботы.

Военно-медицинской Академіи (въ здан. клинич. воен. госпи-

тала). Съ 2—7 ч. ежедневно, кромѣ воскресн. и праздн. дней. Постороннія лица по билетамъ отъ нач. Академіи.

Библиотека Императорскаго вольно-экономическаго общества (Забалканскій, 33). Открыта ежедневно, кромѣ праздн. По буднямъ—съ 2 ч. д. до 10 ч. в., по воскр съ 2 ч. до 5 ч. в. Лѣтомъ, съ 15 июня по 15 августа, библиотека закрыта. Доступъ свободный.

Имп. Академіи Художествъ (Вас. остр. зд. Академіи). Открыта ежедневно, бесплатный читальный залъ.

Библиотека комитета слѣб. городского попечительства о народной трезвости (Слоновая, зд. Рождественскаго городского училища). Плата 5 к. въ мѣсяцъ за чтеніе книгъ и отъ 1 до 3 р. залогъ.

Евангелической общины (Лиговская, 44). Нѣмецкія и русскія книги.

Комитета грамотности (Забалканскій, 33). Открыта по понед., четв. и субб., отъ 7—10 ч. вечера.

Консерваторіи (Театральная, 3). Посторон. лица съ разрѣшенія директора.

Общ. распростр. религіозно-нравственнаго просвѣщенія библ. и читальня (Фонтанка, зд. Педагогическаго музея). Открыта ежедневно отъ 1—9 ч. в.

Ученого комитета м-ва земледѣлія (Маринская пл., зд. м-ва). Доступъ по особому разрѣшенію.

Библиотека и читальня при русскомъ женскомъ взаимно-благотворительномъ обществѣ (Спасская, 18). Открыта ежедневно отъ 1—4 ч. пополудни и отъ 8 до 10 веч. для членовъ общества.

Библиотеки въ Москвѣ.

Публичная библиотека Румянцевскаго музея (уг. Знаменки и Моховой, д. муз.). Открыта ежедневно, кромѣ воскресныхъ, праздничныхъ дней и лѣтнихъ мѣсяцевъ, отъ 10—8 ч.

Архива м-ва иностран. дѣлъ (Воздвиженка, 3). Обзорніе и занятія въ присутственные дни, отъ 10 до 3 ч. дня.

Безплатная читальня имени А. Н. Островскаго (Смоленскій бульв., д. Рукавишниковскаго пріюта) и *И. С. Тургенева* (у Мясницкихъ воротъ, д. читальни).

Императорскаго общества испытателей природы (Моховая, зд. университета). Постороннія лица допускаются по рекомендаціи членовъ общества. Открыта съ 1 сентября по 1 мая по понедѣльн. и четверг. отъ 6 до 9 ч. в., и суб. отъ 12—3 ч. дня.

Художеская рукописей, старопечатныхъ и др. книгъ (при Никольскомъ единоврѣч. монастырѣ). Открыта ежедневно.

Чертовская и Голицынская городскія (у Воскресенскихъ воротъ, зд. Историческаго музея). Открыта отъ 11 до 3 ч. д., кромѣ субботъ и праздниковъ.



Женскія собранія, товарищескіе обѣды и журфиксы.

Женское взаимно-благотворительное общество (Спасская, 18). Квартира общества открыта ежедневно для членовъ отъ 12 ч. дня до 11 вечера. Можно получать тамъ обѣды и завтраки. Библиотека и читальня открыты и по вечерамъ. Въ помѣщеніи общества происходятъ еженедѣльно литературно-музыкальныя вечера для членовъ, чтеніе рефератовъ, лекціи и еженедѣльныя собранія кружка на помощь дѣтямъ. Во время этихъ собраній члены занимаются руководѣнными работами для бѣдныхъ дѣтей, и въ то же время происходитъ чтенія относящіяся къ воспитанію физическому и духовному дѣтей. Кромѣ этого бываютъ собранія этического кружка, который рѣзбираетъ вопросы, относящіяся къ задачамъ этого на правленія.

Ежегодный обѣдъ женскаго общества. (Спасская, 18). происходитъ 25 октября въ честь основанія общества.

Общество охраненія здоровья женщины (Невскій, 116). Помѣщеніе открыто для членовъ и ихъ гостей отъ 11 утра до 11 вечера, происходятъ по вечерамъ лекціи, дневныя занятія гимнастикой и проч.

Первый дамскій художественный кружокъ (Б. Морская. д. Поощренія Художествъ). Собранія по средамъ, открыты и для мужчинъ.

Ежемесячныя товарищескія чаепитія *опочившихъ nurses наукъ на Спб. высшихъ женскихъ курсахъ*, въ зданіи курсовъ (Вас. о-въ, 10 л., д. 33); дни объявляются въ началѣ сезона.

Очередныя товарищескіе обѣды бывшихъ смолянскъ ежемѣсячно въ первую среду послѣ перваго числа (Общезитіе смолянскъ, Лиговка, 44).





Убъжища и дешевыя комнаты и обѣды для женщинъ въ С.-Петербургѣ и Москвѣ.

Анненское отдѣленіе для нуждающихся курсистокъ (Дешевыя квартиры). (Измайловскій п., уг. Тарасова пер., 8-5). Отдѣленіе состоитъ изъ 8 комнатъ съ отдѣльнымъ при нихъ корридормъ. Помѣщеніе дается безплатно и рассчитано на 14 учащихся женщинъ, по двѣ въ шести комнатахъ и по одной въ двухъ. Замѣщеніе свободныхъ вакансій зависитъ исключительно отъ Л. И. Стасюлевичъ (Галерная, 20), къ которой и надо обращаться съ просьбой объ этомъ. Принимаются слушательницы Медич. Института, В. Ж. Курсовъ, Педагогическихъ Курсовъ, Суворовской школы. Надеждинскихъ и Рождественскихъ Курсовъ. Слушательницы Фребелевскихъ, Коммерческихъ и Курсовъ проф. Лесгафта не принимаются. Анненское отдѣленіе для учащихся женщинъ было основано «Общ. Дешевыхъ квартиръ» на средства, пожертвованныя барономъ Гинбургомъ и названы въ память покойной жены его, ея именемъ.

Пріютъ св. Ксеніи для учащихся и приходищихъ молодыхъ дѣвицъ (Уг. Суворовскаго и 8-й ул. 23—17. Плата 6 р. въ мѣсяцъ за квартиру съ отопленіемъ, освѣщеніемъ, прислугой и стиркой бѣлья: за плату въ 12 р. получаютъ, кромѣ того, обѣдъ изъ 2-хъ блюдъ и завтракъ; за 14 р. въ мѣсяцъ, кромѣ всего этого, — чай или кофе, молоко, хлѣбъ съ масломъ утромъ и вечеромъ. Въ пріютѣ имѣется 2 рояля, что составляетъ большое удобство для учащихся въ консерваторіи. Въ настоящее время въ пріютѣ живетъ 35 пансіонерокъ, учащихся въ высшихъ учебныхъ заведеніяхъ. Основанъ пріютъ въ 1875 г. кружкомъ женщинъ.

Убъжище для учащихся женщинъ благотворительнаго общества временной помощи бѣднымъ и ихъ семьямъ (Гавань, Малый пр., 1).

Дешевыя квартиры общества попечительства о воспитательницахъ и учительницахъ въ Россіи (Владимірскій пр., 8).

Дешевыя комнаты Евангелическаго убъжища гувернантокъ въ СПб. (Конногвардейскій пер., 4—24). До полученія мѣста можно пользоваться въ этомъ убъжищѣ пищей и помѣщеніемъ

за 40 к. въ день. Принимаются лица лишь евангелическаго исповѣданія.

Убъжище французскаго V-го благотворительнаго общества для гувернантокъ (В. О., 13 линія, 52). Завѣдывающія Л. Д. Кастильонтъ.

Дешевыя комнаты (Лиговка, уг. Невскаго, д. Фредерикса).

Общжитіе р. ж. вз. благотворительнаго общества для интеллигент. женщ. (Калашниковскій пр., 30). (Плата за комнаты начиная съ 5 руб. въ мѣсяцъ). Завѣдующая А. П. Философова.

Временное общжитіе р. ж. вз. благ. общества (Дегтярный пер., д. 6, кв. 14). Завѣд. Е. В. Авилова.

Общжитіе для слушательницъ Высшихъ женскихъ курсовъ (В. О., 10 линія, при высшихъ женскихъ курсахъ). Плата 300 руб. за полный пансіонъ въ теченіе учебнаго года. Завѣд. О. К. Нечаева.

Общжитіе для слушательницъ медицинскаго института. (Архіеревская, 6). Интернатъ разсчитанъ на 150 слушательницъ, плата 300 р. за учебный годъ (съ 1-го іюня по 1-е сент.). За указанную выше плату слушательница получаетъ комнату съ удобной мебелью, электрическимъ освѣщеніемъ, съ отопленіемъ, прислугой и стиркой бѣлья, чай, обѣдъ и ужинъ въ теченіе учебнаго года. Завѣдующая бар. В. И. Иггуль.

Интернатъ для медичекъ общества вспомош. медиц. и педагог. курсамъ. (В. Ружейная, 7), называемый курсистками Стасовскимъ. Комната съ освѣщеніемъ, отопленіемъ и прислугой обходится въ 9 р. 50 к. въ мѣсяцъ, по 8 р. если живутъ вдвоемъ. Мебель въ комнатахъ только самая необходимая. Обѣды изъ 2-хъ блюдъ отъ 5 до 6 р. въ мѣсяцъ, кипятки безплатно. Завѣдующая Е. И. Трифонова.

Меблированный домъ для учащихся (Аптекарскаго пр., 10) населенъ медичками. Комнаты отъ 12 до 23 р. въ мѣсяцъ. Мебель удобная. Если живутъ въ комнатахъ вдвоемъ, ставятъ два умывальника. Живутъ по двое, трое и четверо въ комнатахъ. Обѣды изъ 2-хъ блюдъ 25 к. кипятки подается въ самоварѣ.

Дешевыя комнаты въ домѣ попечительства о воспитанницахъ и учительницахъ (ст. Удѣльная, М. Ивановская, 4). Комнаты сдаются преподавательницамъ. Цѣна за комнату въ одно окно 8 р., въ два окна—15 р. въ мѣсяцъ. Имѣются общая столовая и гостинная, ванная и садъ. Подробности въ правленіи общества (Бассейная, 1, кв. 10).

Общжитіе бывшихъ смолянскъ (Лиговка, 44) занимаетъ 16 комнатъ. Полный пансіонъ съ комнатою стоитъ 25 р. въ мѣсяцъ. Общая гостинная, столовая, ванна и садъ.

Общжитіе для бывш. воспитанницъ уч. зав. вѣд. Учр. Имп. Маріи (5-я Рождественская, 4). Плата 5 р. въ мѣс.

Общжитіе для учащихся въ Суворовскомъ училищѣ. Открыто на 20 человекъ, но можетъ быть принято двойное количество при желаніи помѣститься по двое въ комнатахъ. Плата за помѣщеніе вмѣстѣ съ обѣдомъ, чаемъ, освѣщеніемъ, стиркой бѣлья, прислугой и ванной 180 р. за учебный годъ. Адресъ Рижскій пр., 62.

Общжитіе при курсахъ для приготовленія учительницъ домо-

водства общество поощр. женск. профессиональнаго образов. (Мойка, 56). За шесть недѣль, во время лѣтнаго курса взимается въ общежитіи за полный пансіонъ (безъ стирки бѣлья) 40 и 23 р. въ мѣсяцъ, съ посѣщающихъ курсы для подготовленія иностранныхъ корреспондентокъ и курсы домоводства.

Общежитіе при курсахъ для приготовленія учительницъ рукодѣлія общ. поощр. профес. обр. (Б. Ружейная, 6—3). Плата 250 р. въ годъ безъ ученія. Плата вносится пополугодно впередъ.

Интернатъ Консерваторіи для женщинъ, на 25 человекъ. (Разъѣзжая, 3). Завѣдующая г-жа Ключарева. Плата 25 р. въ мѣсяцъ за полный пансіонъ съ роялемъ и врачебной помощью.

Убѣжище Фридрихъ (Friedheim). (В. О., Средній пр., 8) находится подъ покровительствомъ евангелическаго убѣжища для гувернантокъ и устроено для престарѣлыхъ учительницъ и гувернантокъ и разсчитано на 11 человекъ.

Столовая для недостаточныхъ ученицъ повивальнаго института (Ковенскій пер., 11, кв. 1).

Убѣжище для пріѣзжающихъ работницъ. (Лиговка, 109). Плата 5 к. въ сутки за помѣщеніе и 3 к. за чай утромъ и вечеромъ, съ однимъ кускомъ сахара, но съ хлѣбомъ, сколько каждый пожелаетъ; за 6 к. обѣдъ, но можно получить обѣдъ за 12 и 17 к. Обѣдъ въ 6 к. состоитъ изъ супа и каши, въ 12 к. прибавляется мясное блюдо, а за 17 к. дается сверхъ того и мучное блюдо. Крайній срокъ пребыванія до принсканія мѣста — одинъ мѣсяцъ. Убѣжище это открыто русскимъ обществомъ защиты женщинъ въ 1900 году.

Общожитіе общества попеченія о молодыхъ дѣвицахъ въ Спб. (Коломенская, 12). Помѣщеніе на 100 человекъ. Плата отъ 3 до 5 р. въ мѣсяцъ. Обѣдъ изъ двухъ блюдовъ 15 коп.

Другое общежитіе упомянутого общества на 28 человекъ помѣщается въ Волжскомъ пер., 5.

Меблированные комнаты для интеллигентныхъ женщинъ. (Ковенскій пер., 5).

Комнаты для интеллигентныхъ дамъ, въ доходномъ домѣ общества „Ясли“ (Пески, 3-я улица, 28).

Домъ Трудолюбія и общежитія обездоленныхъ женщинъ. (Изм. полкъ, 6 рота). Благотѣнскаго попечительства о домахъ трудолюбія. Новый домъ будетъ оказывать пріютъ и трудовую помощь женщинамъ и дѣвушкамъ сбившимся съ пути. Задача попечительства выработать изъ нихъ сидѣлокъ и сестеръ милосердія.

ВЪ МОСКВѢ.

Убѣжище для заслуженныхъ воспитанницъ учрежденій Имп. Маріи. За помѣщеніе въ убѣжищѣ взимается годовая плата отъ 120 до 240 р. Номера состоятъ изъ трехъ комнатъ: передней, залы и спальни. Мебель изъ бука и дуба. Помѣщенія съ электрическими звонками и паркетными полами и отличаются обиліемъ свѣта и воздуха. Убѣжище состоитъ подъ управленіемъ

Б. М. Ахшарумова и Н. Ф. Жукова. Право на получение квартиры въ убѣжищѣ принадлежить лицамъ женскаго пола, прослужившимъ не менѣе 25 лѣтъ на штатныхъ должностяхъ въ учебныхъ заведеніяхъ вѣд. учр Имп. Маріи.

Общежитіе Комитета Человѣколюбиваго Общ., для учительницъ и наставницъ (3-я Мѣщанская, по Больничному пер.). Общежитіе это устроено для неспособныхъ къ труду по старости и разстроенному здоровью и прослужившихъ продолжительное время на педагогическомъ поприщѣ.

Безплатныя квартиры бр. Вахрушиныхъ съ отдѣленіемъ для учащихся дѣвочекъ (Москва).

Общежитіе и посредническое бюро Общества улучшения участи женщинъ. (Каретная Садовая ул., домъ Серебренникова). Новое помѣщеніе значительно просторнѣе прежняго, такъ что явилась возможность расширить общежитіе, увеличивъ число живущихъ женщинъ до 25-ти.

Общежитіе курсистокъ въ Москвѣ. Живутъ тамъ 105 курсистокъ-педагогичекъ. Существуетъ 3 столовыхъ общ. гдѣ за дешевую плату питаются ежедневно до 400 курсистокъ.

Московский Вдовій Домъ. Въ настоящее время въ немъ призравается 158 лицъ *).

Открытіе Вдовьяго дома въ Москвѣ, состоящаго въ вѣдомствѣ учреждений Императрицы Маріи, послѣдовало въ 1803 г., въ царствованіе императора Александра I, и первоначально въ него было принято 30 престарѣлыхъ вдовъ офицеровъ и чиновниковъ. Въ 1818 году при домѣ былъ открытъ институтъ „сердобольныхъ вдовъ“, имѣвшій своею задачей подготовленіе опытныхъ лицъ къ уходу за больными и ранеными въ военное и мирное время. Въ настоящее время во Вдовьемъ домѣ призравается 158 лицъ, въ томъ числѣ состоятъ: 56 сердобольныхъ вдовъ, 11 испытываемыхъ на званіе „сердобольныхъ вдовъ“, 61 находящихся на покой и 30 платныхъ вдовъ. Кромѣ того на мѣста во Вдовій домъ насчитывается до 500 кандидатокъ, нѣкоторыя изъ которыхъ, ожидая вакансій свыше 15 лѣтъ, получаютъ ежегодное вспомошествованіе по 30-ти р. Празднованіе столѣтняго юбилея отложено до 6-го декабря, когда ежегодно справляется торжество посвященія испытываемыхъ вдовъ, въ „сердобольныя вдовы“ послѣ надлежащаго имъ испытанія. Ко дню празднованія юбилея предполагено издать историческій очеркъ Вдовьяго дома за все время его существованія.



*) 1903 г. 1-го іюля, исполнилось 100-лѣтіе существованія московскаго Вдовьяго дома.



Спросъ и предложеніе ИНТЕЛЛИГЕНТНАГО ТРУДА.

Петербургъ.

Бюро для пріисканія занятій общества вспоможенія окончившихъ на С.-Петербургскихъ Женскихъ курсахъ.

Рекомендуетъ безвозмездно: учительницъ, воспитательницъ, речетиторшъ, переписчицъ, переводчицъ и корректоршъ; обрацъ для личныхъ переговоровъ ежедн. отъ 2 до 4 час., Вас. остр., 10 л., 33. Зданіе Высшихъ Женскихъ курсовъ, въ канцелярію комитета.

Бюро для пріисканія занятій при Рускомъ Женскомъ Взаимно-благотворительномъ Об-въ.

(Спасская, 18).

Рекомендуетъ безвозмездно: учительницъ, воспитательницъ, переводчицъ, боннъ, экономокъ и переписчицъ, массажистокъ, акушерокъ и проч. Открыто ежедневно, кромѣ праздниковъ, отъ 2 до 4 ч.

Бюро для доставленія мѣстъ кончившимъ курсъ въ женскихъ учеб. заведеніяхъ.

Заявленія ищущихъ и предлагающихъ мѣста принимаются въ конторѣ Общества (Надеждинская ул., 18), по понедѣльникамъ, средаммъ и пятницаммъ, отъ 3 до 5 ч.

Записываться для полученія мѣстъ черезъ посредство Общества предоставляется имѣющимъ званіе учительницы или наставницы. Иногородніе, нуждающіеся въ гувернанткѣ, могутъ обращаться въ Общество или черезъ довѣренное лицо, живущее въ С.-Петербургѣ, или же письменно, — съ подробнымъ обозначеніемъ

ніемъ условій, какъ-то: въ чью семью приглашается гувернантка, кого и чему должна обучать, въ какое заведеніе подготавливать, размѣръ вознагражденія и пр. Деньги на проѣздъ гувернантки къ мѣсту назначенія высылаются на имя и по адресу Общества, по заключеніи условія съ гувернанткою.

Рекомендательное бюро Евангелическаго общества попеченія о дѣвцахъ въ С.-Петербургѣ *). (Конногвардейскій пер., 4). Завѣд. Скалонъ, Эмилія Антоновна.

Рекомендательная комиссія Евангелическаго убожища гувернантокъ въ Спб. (Конногвардейскій пер., 4—24). Завѣд. Шнейдери, Луиза.

Рекомендательная комиссія Церковнаго совѣта Христа-Спасителя (Подольская, 2). Завѣд. Кистеръ Рамминъ.

Попечительство о воспитательницахъ и учительницахъ въ Россіи (Бассейная, 1, кв. 10).

Общество указываетъ воспитательницъ, учительницъ и боннъ русскихъ и иностранныхъ, также надзирательницъ. Учительницы рекомендуются бесплатно. Пріемъ ежедневно, кромѣ субботы и праздничныхъ дней, лѣтомъ отъ 11 до 3 часовъ дня; въ воскресные дни зимой отъ 12 до 1 часа: съ требованіемъ можно обращаться и письменно, точно обозначая свои условія. Общество выдастъ дѣйствительнымъ членамъ ссуды, пособія и пенсіи по истеченіи 30 лѣтъ, въ размѣрѣ 120 р. въ годъ **).

1-я женская артель кассиршъ, продавщицъ, бухгалтеровъ. (Б. Конюшенная 12). Взносъ по усмотрѣнію правленія, принимаются лица исключительно православнаго исповѣданія. Рекомендуются своихъ членовъ на должности.

Бюро Спб. педагогическаго общ. въ помощи (Милліонная, 29), открыто для членовъ общ., а также для лицъ, предлагающихъ занятія, ежедн. отъ 4—6 ч. въ праздники отъ 11 до 1 ч. дня.

Бюро Спб. общ. вспом. бывш. воспитанницамъ учебн. зав. вѣд. учр. Имп. Маріи. реком. бесплатно гувернантокъ, учительницъ, лектрисъ, переписчицъ, конторщицъ, переводчицъ и для др. занятій. Зданіе Соб. Его Имп. Вел. канц. (Казанская, 7). Ежедн., кромѣ празд., отъ 1 до 4 ч. дня.

Музыкально-справочное бюро при обществѣ музыкальныхъ педагоговъ (Гороховая, 46) имѣтъ цѣлью посредничество между спросомъ и предложеніемъ музыкальнаго труда. Бюро открыто ежедневно отъ 11 до 4 ч. дня.

Бюро Д. А. Норшъ (Знаменская, 15). Выборъ лицъ, занимающихся педагогической дѣятельностью.

*) Можно до полученія мѣста пользоваться въ убожищѣ общества, за 40 коп. въ день, пищей и помѣщеніемъ лицамъ евангелическаго вѣрысповѣданія.

**) Вслѣдствіе ежегоднаго увеличенія числа кандидатокъ на пенсію и уменьшенія % на пенсіонный капиталъ, составляющій сумму въ 54.455 р., въ прошломъ году на годовомъ собраніи постановлено измѣнить пенсіонный уставъ. Правомъ на пенсію пользуются лица, состоявшія членами общества въ теченіе 30 лѣтъ, вмѣсто прежнихъ 25, и притомъ въ возрастѣ не отъ 46 лѣтъ, какъ было до сихъ поръ, а 55. Для полученія пенсіи установленъ ежегодный взносъ въ 12 руб.

Бюро для найма нянь. Воспитательный домъ, при школѣ на Фребельскихъ курсахъ нянь.

Москва.

Контора г-жи Жіа съ врем. квартирой для ищущихъ занятій гувернантокъ, боннь и проч. (Камергерскій, Газетный пер.).

Контора Л. О. Пульсъ рекомендуетъ учительницъ, гувернантокъ, боннь и проч. (Тверская, Леонтьевскій, д. 14).

Контора Левшиной рекомендуетъ учительницъ и воспитательницъ русскихъ и иностранныхъ (Тверская, д. Яголковскаго).

Контора Ивановой рекомендуетъ служащихъ русскихъ и иностранныхъ (Тверская ул., д. Ланге).

Посредническое бюро для рекомендаціи свѣдущихъ лицъ по всѣмъ отраслямъ женскаго труда общества практическихъ знаній между образованными женщинами (Никитскія ворота, д. Скоропадской).

Варшава.

Учительская контора 1-го разряда Туржанской (Мазовецкая, 1) выписываетъ изъ заграницы боннь и гувернантокъ.

Бюро для найма прислуги.

С.-Петербургъ.

Городская посредническая контора для найма прислуги (уголь Владимірской 2—16). Контора открыта отъ 10 до 5 час. дня. Съ нанимающихся и съ нанимающихъ взимается по 10 коп. Часть этого сбора поступаетъ для образованія спеціального капитала, назначеннаго для постройки убѣжищъ для престарѣлой или неизлѣчимо больной прислуги, зарекомендовавшей себя безпорочной службой.

Бюро для найма прислуги (Возпесенскій, 28).

Бюро «трудъ» (М. Итальянская, 37).

«Бюро справокъ» (Садовая, 18).

Копаныгинъ, Е. А. (Б. Московская, 3).

Нейманъ, К. К. (Литейный, 59—76, В. о., 7 линія).

Волкенштейнъ, А. Н. (Михайл. площ., 2—3).

Бравина, М. Графскій пер., 7).

Артель мужской домашней прислуги рекомендуетъ своихъ членовъ на мѣста и поденно (Литейный пр., 58).





Списокъ учреждений, принимающихъ женщинъ на службу.

С.-Петербургскій Окружной Судъ, жалованье отъ 25 р. въ мѣсяць.

Совѣтъ Присяжныхъ Повѣренныхъ С.-Петербургскаго округа жалованье отъ 50 р.

Министерство Путей Сообщенія жалованье отъ 25 р. до 40 р. въ мѣсяць.

Редакція журнала М-ва Путей Сообщенія — окладъ 40 р. въ мѣсяць.

Округъ Водяныхъ и Шоссейныхъ Путей Сообщеній — жалованье отъ 35 р. до 40 р. въ мѣсяць.

Министерство Земледѣлія и Государственныхъ Имуществъ принимаетъ лицъ женскаго пола, но съ непремѣннымъ условіемъ, чтобы число ихъ не превышало *трети* всего числа служащихъ въ канцеляріи управленія министерства и въ лѣсномъ департаментѣ, съ окладомъ 30 р.

Археологическій Институтъ жалованье 35 р. и казенная квартира изъ двухъ комнатъ.

Министерство Двора въ Петербургѣ, съ жалованьемъ отъ 600 до 1500 р. въ годъ, при казенныхъ квартирахъ; въ Москвѣ съ жалованьемъ отъ 300 р. до 1200 р. въ годъ, при казенной квартирѣ.

Управленіе Государственными Имуществами въ Пермской губ. съ разрѣшенія минист. земледѣлія и государств. имуществъ принимаетъ лицъ женскаго пола, но съ непремѣннымъ условіемъ, чтобы число ихъ не превышало *трети* всего числа служащихъ въ канцеляріи управленія; при пріемѣ — преимущество будетъ предоставлено дѣтямъ чиновниковъ и вдовъ, оставшихся безъ пенсій.

Канцелярія Св. Синода — (на пишущихъ машинахъ) съ жалованьемъ 35 р. въ мѣсяць.

Министерство Народнаго Просвѣщенія — жалованье отъ

25 р. до 40 р. въ мѣсяць (работаютъ на пишущихъ машинахъ).

Департаментъ Таможенныхъ Сборовъ. — въ статистическое отдѣленіе—жал. отъ 30 до 50 р. въ мѣсяць.

Департаментъ Жельзнодорожныхъ Дѣлъ,—жалованье 70 р. въ мѣсяць.

Государственный Банкъ. Въ кредитное отдѣленіе, съ окладомъ отъ 35 до 50 р. въ мѣсяць; два раза въ годъ выдается награда нѣсколько болѣе мѣсячнаго жалованья. Въ отдѣлѣ для рѣзки купоновъ, при отдѣленіи вкладовъ на храненіе, исключительно принимаются женщины. Начальникомъ этого отдѣла состоитъ также женщина, получающая 900 р. въ годъ и награды на общихъ основаніяхъ.

Экспедиція Заготовленія Государственныхъ Бумагъ — жалованье отъ 15 до 100 р. въ мѣсяць; женщины работаютъ и поденно.

Архивъ Импер. Двора—окл. отъ 35 до 50 р. въ мѣсяць.

Управленіе Казенныхъ ж. д.—жалованье отъ 25 до 60 р. въ мѣс., но есть единичные случаи, когда окладъ гораздо выше, напр., одна получаетъ 1500 р. въ годъ, другая 960 р. и т. п.

Всѣ Казенныя жел. дор. Съ жалованіемъ—на линіи, отъ 25 до 50 р. въ мѣс. и въ правленіяхъ—отъ 25 до 60 р., но бываютъ единичные случаи высшаго оклада.

Рязанско-Уральская ж. д. — средній окладъ 35 р. въ мѣсяць.

Строительная Контора Московско-Виндавской линіи. Кромѣ писменной, женщины работаютъ тамъ и по чертежной части,—окладъ 75 р. въ мѣсяць.

С. Петербургское Акцизное Управленіе, жалованье 750 р. въ годъ, при готовой квартирѣ.

Центральный Статистическій Комитетъ—условія слѣдующія: три дня работаютъ даромъ, двѣ недѣли по 75 к. въ день, по истеченіи ихъ—плата по 1 р. въ день. Плата за недѣлю всегда задерживается въ кассѣ комитета, въ видѣ какъ бы залога. Работаютъ по вольному найму. За праздники платы не полагается.

Публичная Библиотека.

Сенатская типографія—корректоршъ, съ жал. отъ 40 до 60 р. въ мѣс.—на пишущихъ машинахъ.

Типографія Государственного Совѣта—въ качествѣ корректоршъ, съ окладомъ отъ 35 до 75 р. въ мѣсяць.

Канцеляріи Мировыхъ судей—жал. отъ 15 до 50 р.

Мировой Съездъ—высшій окладъ 50 р., низшій—35 р. въ мѣс.

Слѣб. Городская Дума—жал. отъ 35 до 60 р. въ мѣс. по письменной части, по должности помощницъ регистратора—жал. 960 р. въ годъ; помощницъ дѣлопроизводителя и дѣлопроизводительницъ—жалованье отъ 900 до 1320 и 1800 р. въ годъ. Помощницъ контролера жал. 900 р. въ годъ. Помощницъ младшаго редактора статистическаго отдѣла, редактора статистическаго отдѣла съ жал. 990 р. въ годъ. Женщинъ-врачей въ качествѣ думскихъ врачей жал. 600 р.; школьныхъ врачей—съ жал. 600 р. въ годъ; въ родильные пріюты, ординаторами городскихъ больницъ, въ больницу Николая Чудотворца—жал. 900 р. въ годъ, Малоохтенскую больницу—жал. 1200 р. въ годъ, при казенной квартирѣ. Акушеры въ городскіе пріюты—жалов. отъ 200 до 300 р. въ годъ. Помощницъ провизора—жал. 600 р. Экономокъ при городск. больницахъ, кастеляншъ, помощницъ, смотрительницъ, надзирательницъ въ городскихъ богадѣльняхъ, журналистокъ при богадѣльняхъ и т. п.—жал. отъ 180 до 842 р. въ годъ при казенной квартирѣ; Библиотечаршъ и помощницъ библиотечарей—жалованье отъ 480 до 540 р. въ годъ при квартирѣ.

Адресный Столъ—жалованье 30 р. въ мѣс.; каждые 22 дня—ночныя дежурства съ платой въ 1 р. Помощница начальника адреснаго стола получаетъ 65 р. въ мѣс. и два раза въ годъ—наградныя: 50 и 75 р. (служащія же получаютъ наградныхъ 20 и 25 р.).

Управление Городскаго Телеграфа—жал. отъ 46 р. 70 к. (жалованье 25 р., остальная сумма составляется изъ квартирныхъ и другихъ статей) до 65 р. въ мѣсяцъ. С.-Петербургское кредитное общество.

Слѣб. Страховое Общ.—окладъ отъ 35 до 65 р. въ мѣс. Страховое Общ. „Эквитебль“—окладъ отъ 30 до 100 р. въ мѣс.

2-ое Россійское страховое общество—жал. отъ 300 р. до 660 р. въ годъ.

Страховое Общ. „Нью-Йоркъ“—окладъ отъ 30 до 120 р. въ мѣсяцъ.

Правленіе Россійскаго общества транспортированія владей—окладъ отъ 25 до 35 р. въ мѣс.

Восточное Общество ж. д.—жал. отъ 25 до 45 р. въ мѣсяцъ.

Контроль Вѣдомства Имп. Маріи—въ штатъ и по вольному найму 24, жал. отъ 400 руб., до 1137 р. въ годъ.

Вѣдомство Собственной Е. В. Канцеляріи по учрежд. Имп. Маріи—При окладъ отъ 25 до 50 р. въ мѣс. годовая на-

града—не мѣнѣе 100 р., при жалованьи въ 35 р. въ мѣсяць, награды 460 р., въ годъ.

Карточная Экспедиція Вѣд. учр. Имп. Маріи — окладъ 50 р. въ мѣс. и ежегодно 460 р. наградныхъ, сверхъ жалованія.

Итакъ, въ Вѣд. учр. Умп. Маріи служатъ женщины съ окладомъ отъ 25 до 50 р. въ мѣс. и съ правомъ государственной службы для штатныхъ; кромѣ того, начиная съ 97 года, съ 100-лѣтняго юбилея Вѣдомства, всѣ служащія женщины получаютъ черезъ годъ по 80 руб. такъ называемыхъ экипировочныхъ и ежегодно—наградныхъ.

Управление водныхъ путей отъ 30 р. до 150 р. въ мѣсяць.

Заводы:

Невскій судостроит. и механическій. Въ главную бухгалтерію—конторщицъ, съ жалов. отъ 40—60 р. Въ отдѣлъ оборудованія—переписчицъ съ жал. 50 р. Въ хозяйств. отдѣлъ—переписчицъ жал. 50 р. На телефонную ст.—съ жал. 30 р. Въ заводскую лавку—конторщ., жал. 30 р. Въ регистраціи чертежей—жал. 40 р.

Тульскій патронный (Тула) женщины по письменной—части, съ жал. въ 50 р., по—веденію книги заказовъ, жал. 150 р., переводчицъ съ жал. въ 70 р.

Воен.-врачебн. изготовленія—до 30—35 р. въ мѣсяць.

Кромѣ перечисленныхъ учреждений, женщины работаютъ еще: въ Межевомъ Департаментѣ, Россійскомъ Междунар. Телеграфномъ Агенствѣ, въ Управл. Кораблестроенія и Снабженія Морского Министерства, страх. общ. «Надежда», Театральномъ Комитетѣ и др.

Можно сказать съ увѣренностью, что женщины принимаются на службу почти повсюду, но съ окладами въ нѣсколько разъ меньшими, чѣмъ мужчины, при одинаковой качественной и количественной работѣ.

Въ конторѣ и книжномъ складѣ газеты „Новости“—жал. отъ 30 до 50 р. въ мѣс. и въ желѣзнодорожныхъ кіоскахъ—(жал. отъ 25 до 35 и % съ продажи).

Книжный магазинъ «Новое Время»: контора и типографія—жал. отъ 25 до 200 р. въ мѣс.

Въ редакціи «Вѣстника Финансовъ и Торговли» (нештатныхъ)—жал. отъ 25 до 35 р. въ мѣс.

Работаютъ женщины въ конторахъ всѣхъ газетъ и журналовъ.

По педагогической части женщины принимаются:

Въ городскія начальныя школы: съ жалованьемъ 50—60 р. въ мѣсяць при казенной квартирѣ.

Въ Институты:

губернск. начальницами—съ жал. 2237—4440 р. въ годъ;

губернск. классн. дамами—съ жал. 420 р. въ г.; учительницами; помощн. уч-цъ—жал. 820 до 1267 р.; женщинъ-врачей—жал. 650 р. въ г.

Въ гимназіи:

губернск. главн. надзир-ицами—жал. отъ 1000 р. до 1490 р. въ годъ; учительницами.

С.-Петербурскія: главн. надзир-ицами съ жал. отъ 1000 р. до 1462 р.; учительницами; женщинъ-врачей.

Московскія: главн. надзир-ицами съ жал. отъ 1000 до 1500 р. въ годъ. учил. Вѣд. Имп. Маріи; уч-ицъ.

Въ губернскія пансіоны, школы, училища—начальницами, надзир-ицами и смотр-ицами—жал. отъ 350 до 3480 р. въ годъ.

Учит-ицами въ институты съ жалованіемъ за годовую часть 60 р.,—въ стол. гимн. 50 р.,—въ губернскихъ—45 р.

Допускаются преподавательницами музыки и иностранныхъ языковъ въ младшихъ классахъ мужскихъ среднихъ учебныхъ заведеній.

Принимаются во всѣхъ учебн. зав. Вѣд. учр. Имп. Маріи.

Женское патріотич. общество—учительницами и надзирательницами.

Безплатныя швейныя мастерскія.

(Недостаточныя женщины могутъ пользоваться безвозмездно швейными машинами.)

ВЪ С.-ПЕТЕРБУРГѢ:

Первая—Петерб. ст. по Матвѣевской ул. 17.

Вторая—Коломенская ул. 12.

Третья 5-я Рождественская ул., 41.

Четвертая—на Выборгской ст., по Самсоніевскому пр., противъ клиники Вилліе.

Въ домѣ *Общ. Дешевыхъ квартиръ*, Тарасовъ пер., 5—8—7.
Швейная мастерская для бѣдныхъ женщинъ. Помимо предоставленія нуждающимся въ бесплатное пользованіе машинъ, мастерская предоставляетъ имъ и работу. (Галерная гавань).

ВЪ МОСКВѢ:

Торлецкая ремесленная школа. Моховая, д. Торлецкой.
Стреловская школа для портнихъ. Зачатіевскій пер.
Арбатская школа для рукодѣльницъ. Пятницкая, д. Юрасова.



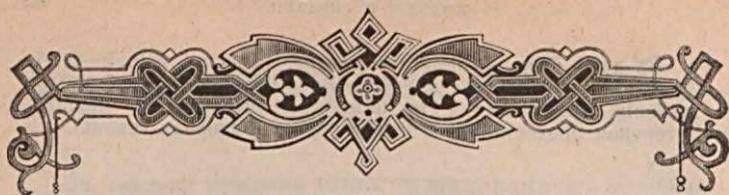

Врачебныя справки и свѣдѣнія.

Ночныя и дневныя дежурства врачей и акушеровъ.

С.-Петербургъ.

Дневное и ночное дежурство врачей-акушеровъ. Врачи могутъ быть приглашаемы для акушерской помощи на домъ. (Садовая, 55, при 12-мъ гор. род. пріютѣ). Достаточныя принимаются въ пріютъ за плату.

Общ. ночныхъ дежурствъ врачей (Черныш. пер. 7). уг. Забалканскаго и Клинскаго, 32, аптека.

Первое постоянное *дежурство акушеровъ* въ убѣжищѣ для роженицъ (Невскій, 55 и Стремянная, 6).

Безплатная подача помощи роженицамъ на дому (Фонтанка, 148).

Ночное дежурство врачей (Вознесенскій, 27).

Бюро для найма сидѣлокъ и братьевъ милосердія.

Школа сидѣлокъ Краснаго Креста отпускаетъ *ученыхъ сидѣлокъ* для ухода за больными и за новорожденными дѣтьми. Требуется записка врача съ обозначеніемъ болѣзни. (Вереѣвская, 8).

При комитетѣ Красн. Креста (Ковенскій, 29) можно найти *братьевъ милосердія* для ухода за больными. Телефонъ—2521.

Складъ пособій для больныхъ С.-Петербур- бургскаго общества самаритянъ.

Складъ отдаетъ въ наемъ по рекомендаціи врача или члена общества: кресла на колесахъ, носилки, ванны, а также резиновые, стеклянные и фарфоровые предметы, необходимые для ухода за больными. Складъ. Казанская ул., 39, кв. 4, открытъ ежедневно отъ 10—5 часовъ (по воскресеньямъ и праздничнымъ днямъ отъ 12—2 час.); завѣдующаго можно видѣть тамъ-же по вторникамъ и пятницамъ, отъ 2—3 час. дня.

Бюро слѣпыхъ массажистовъ и массажистокъ Максимилиановская лечебница, Ортопедическое отдѣленіе (Максимилиановскій пер., 5). Обращаться къ д-ру А. А. Густовскому.

С.-Петербургскій женскій медицинскій институтъ.

(При Петропавловской городской больницѣ. Архіерейская ул., 4)

Амбулаторный приемъ въ факультетскихъ клиникахъ: терапевтической (внутренніи болѣзни), хирургической, акушерско-гинекологической (женскія болѣзни), глазной, по болѣзнямъ—горловымъ, носовымъ, ушнымъ, кожнымъ и сифилису, дѣтскимъ, нервнымъ и зубнымъ.

Условія приема въ Родовспомогательныя заведенія въ С.-Петербургѣ.

Родовспомогательное заведеніе.

(Надеждинскіе курсы).

(Надеждинская, 53. Телефонъ—638).

Включаетъ бесплатное и платное родильное и гинекологическое отдѣленіе. При приемѣ требуется представить виды на жительство, а отъ поступающихъ въ платное отдѣленіе для законнорождающихъ, кромѣ того, и плата за содержаніе въ теченіе послѣродового періода (9 дней), въ размѣрѣ 15 руб.—въ отдѣльныхъ палатахъ и по 6 рубъ въ общихъ. За пребываніе въ секретныхъ номерахъ плата 40 и 45 руб. въ мѣсяцъ.

Въ гинекологическомъ отдѣленіи плата за отдѣльную комнату 60 руб. въ мѣсяцъ и вносится впередъ; занимающія комнату вдвоемъ, платятъ 40 р. въ мѣсяцъ.

Имп. Клинический Повивальный Институтъ.

(Еленинскіе курсы).

(Фонтанка, 148. Телефонъ—582).

Родильное и гинекологическое отдѣленіе. Больные принимаются бесплатно въ оба отдѣленія, но есть и платныя мѣста съ платой: съ родильницъ 35 р. за 2 недѣли и 60 р. въ мѣсяцъ въ отдѣльныхъ комнатахъ; съ беременныхъ и гинекологическихъ больныхъ 60 р. въ мѣсяцъ въ комнатахъ вдвоемъ. Секретныя больныя платятъ отъ 35 до 60 р.

Безплатный амбулаторный приемъ больныхъ ежедневно, кромѣ воскресныхъ и праздничныхъ дней.

Маринскій родовспомогательный домъ.

(Петерб. ст., Малый пр., 13. Телефонъ—3808).

Приемъ платныхъ и бесплатныхъ больныхъ. Въ общей палатѣ 10 р., а въ отдѣльной 50 р. для роженицъ. Въ гинекологическомъ отд. 30 р. въ общей и 50 р. въ отд. палатѣ. Плата съ секретныхъ родильницъ—50 р.

Родовспомогательное завед. учреж. Евангелическимъ приходомъ.

(Вас. остр., Большой пр., 49. Телефонъ—3949).

Беременные и роженицы принимаются безъ различія вѣроисповѣданія бесплатно и за плату отъ 3—5 р. въ сутки и отъ 50—80 р. мѣсяцъ. Секретныя родильницы—80 руб. Паспортъ не требуется. Въ гинекологическомъ отд. плата отъ 1—10 р. въ сутки.

Амбулаторный приемъ по женскимъ болѣзнямъ ежедневно отъ 1—2 бесплатно для бѣдныхъ, съ 12—1 ч. и съ 3 до 4 дня 50 к.

Городскіе родильные пріюты.

Александро-Невскій (Предтеченская, 40).

Васильевскій (В. О-въ, Большой просп., 67, зд. Васильевской части).

Выборгскій (Б. Сампсоніевскій, 42).

Коломенскій (Фонтанка, 197).

Литейный (Лиговская, 59, телефонъ 390).

- Московский (Кузнечный пер., 1—15).
 Спасскій 2-й (Б. Подъяческая, 17—21).
 Родильный пріютъ Смоленскаго приходскаго попечительства
 (за Невскою Заставою).
 Нарвскій (Изм. полкъ, 6-я рота, 19).
 Петербургскій (Б. Посадская, 24).
 Рождественскій (Уг. Консистор. и Херсон. ул., 13—24).
 Спасскій (Садовая, 60).
 12-й городской безплатный род. пріютъ имени Е. И. В. Вел.
 Княжны Татьяны Николаевны (Садовая, 55).
Городской родильный пріютъ на Выборгской сторонѣ, (по Ба-
 бурину пер., д. Фурмана). Пріютъ устроенъ по послѣднему слову
 гигиены и строительной техники. Кроватей—30.
Пріютъ для вскармливанія недоносновъ (Вознесенскій 40).
 Этотъ пріютъ пока единственный не только въ Петербургѣ, но
 и во всей Россіи.

Частныя убѣжища для беременныхъ и роженицъ въ Спб.

- Абрамычевой (Моховая, 11).
 Губиной, Н. Н. (В. о., Средній пр., 17).
 Гильденгагенъ, О. Ф. (Торговая, 10).
 Безпаловой-Кониновой (Офицерская, 11).
 Игумновой, А. К. (Владимірская, 10).
 Изачикъ, Р. Б. (Литейный, 51).
 Затегринской, С. С. (Рожд., 2 ул., 27).
 Котляревской, Т. П. (Офицерская, 13).
 Лебедевой, Е. (Преображенская, 32).
 Тагеръ, Р. (Коломенская, 23).
 Шкляревичъ, Е. А. (Пушкинская, 5).
 Яблонской, С. И. (Уг. Садовой, 66—2).
 Спб. частный родильный домъ (Надеждинская, телефонъ 5530),
 плата отъ 2 до 5 р. въ сутки.

Москва.

Частное родовспомогательное заведеніе съ дежурствомъ врачей
 акушера Василевскаго, съ платой отъ 10 до 50 р. (Триумф., Са-
 довая, д. Юнова).

Ночное и дневное дежурство врачей при Никитской аптекѣ
 В. Р. Браше.

Ночное дежурство врачей при лечебницѣ болѣзней зубовъ
 (Петровскія ворота, д. Трындына).

Безплатная медицинская помощь роженицамъ при Петропав-
 ловской общинѣ Сестеръ Милосердія въ Москвѣ.

Пріютъ для роженицъ Е. И. Закиной (Никольская ул., домъ
 Алексѣева).

Лечебница женщины-врача Е. А. Михайловой (Арбатъ, 51). Постоянные кровати. Приемъ больныхъ по женскимъ болѣзнямъ и акушерству. Амбулаторный приемъ для женщинъ и дѣтей съ 9 до 4 ч. пополуночи. Съ *родильницъ* за содержание и лечение отъ 25 до 50 р. Врачи лечебницы Е. А. Михайлова и Е. А. Моравская.

Приютъ для кормилицъ.

С.-Петербургъ.

Приютъ для кормилицъ въ память гр. А. Г. Куселева-Безбородко (В. О., Большой просп., 19).

Приютъ предназначенъ для снабженія жителей С.-Петербурга благонадежными кормилицами для вскармливанія младенцевъ до 2-хъ-лѣтняго возраста. Плата за доставленіе кормилицы 10 руб., за содержаніе ребенка въ I отдѣленіи 30 руб., а во II—(перебѣнное молоко) отъ 12—15 рублей въ мѣсяцъ. Отпускъ кормилицъ и приемъ дѣтей во всякое время дня.

Приюты для кормилицъ: Бакшировой, С. А. (Надеждинская, 11).
 » » » Муссо, Р. А. (Садовая, 22).
 » » » Бабашинской, Ю. Л. (Екатерингофскій, 1).
 » » » Хрущевой, А. И. (2-я Рождественская, 27).
 » » » Дроздовой (Надеждинская, 1).

Бюро нянь при Воспит. Домѣ и на Фребельск. курсахъ.

Оспопрививательныя заведенія въ Петербургѣ.

Гороховая, 20, или Мойка, 54 (Воспитательный домъ), ежедневно отъ 9—10 ч. утра; бесплатно.

Черная рѣчка (Головинская дача).

Въ зд. Импер. Вольно-Экономич. общ. (Забалканскій, 33—1), ежедневно, не исключая праздниковъ, отъ 10—12 ч. дня; бесплатно. Выдача оспеннаго детрита также бесплатно.

Оспопрививательный институтъ д-ра Окса (Суворовскій пр.). Приемъ по средамъ и субботамъ 2—4 ч.

Безплатный городской оспопрививательный институтъ (Вознесенскій пр., 40), бесплатное прививаніе оспы и выдача оспеннаго детрита.

Предохранительныя прививки противъ бѣшенства (Лопухинская, 12). Приемъ съ 10—2 ч. дня.

*) Въ прошломъ 1903 г. на Воспит. Домѣ Вѣд. Учр. Им. Маріи истрачено 1.361,443 р. (Балансовая вѣдомость учр. Им. Маріи за 1903 г.)

Спб. Воспитательный Домъ.

(Мойка, 52. Телефонъ—1377).

Въ Имп. С.-Петербургскій и Московскій Воспитат. Дома дѣти принимаются на призрѣніе и временное кормленіе.

Принимаются дѣти не старше года. *Законные младенцы* допускаются на временное кормленіе, въ тѣхъ случаяхъ, когда мать ребенка, умерла, или такъ больна, что не можетъ кормить грудью, и средства родителей не позволяютъ взять кормилицы. При этомъ должны быть представлены слѣдующія документы: 1) метрическая выписка о рожденіи и крещеніи младенца; 2) удостовѣреніе о смерти или медицинское свидѣтельство о ея болѣзни, препятствующей ей кормить грудью; 3) свидѣтельство отъ приходскаго священника или благотворительнаго общества о неимѣнн возможности вскормить ребенка на средства родителей. По достиженіи ребенкомъ годового возраста, онъ возвращается на попеченіе родителей. Въ случаѣ невзятія въ срокъ родителями ихъ ребенка, они понуждаются къ тому черезъ полицію, при чемъ взыскиваются съ нихъ, исполнительнымъ порядкомъ (прим. къ ст. 174 ст. Гражд. Суд., изд. 1892 г.), издержки за содержаніе ребенка со дня достиженія имъ годичнаго возраста.

Выбрачные младенцы принимаются: 1) лишившіеся матерей; 2) матери которыхъ находятся въ безпомощномъ состояніи или, по необходимости сохранить тайну рожденія ребенка, не могутъ держать его при себѣ, и 3) подкидыши, нигдѣ не принятые на воспитаніе.

При приѣмѣ выбрачнаго младенца требуется: 1) выписка изъ метрическихъ книгъ о его рожденіи и крещеніи; 2) удостовѣреніе личности или видъ на жительство лица, принесшаго младенца; 3) въ случаѣ смерти матери — законное о томъ удостовѣреніе; младенцы, принесенные съ этими документами, принимаются безплатно.

Выбрачный младенецъ можетъ быть принятъ съ метрическою выпискою въ запечатанномъ конвертѣ, съ собственноручною на немъ надписью священника: «выписка изъ метрической книги о рожденіи и крещеніи выбрачнаго младенца (имя, но безъ фамиліи), родившагося (такого-то года, мѣсяца и числа), выданная (такой-то) губерніи (такой-то) уѣзда (такого-то), города или села, священникомъ (такой-то) церкви, затѣмъ подпись священника и церковная печать. При приѣмѣ младенца съ запечатанною метрическою выпискою требуется удостовѣреніе личности или видъ на жительство лица, принесшаго ребенка и взносъ не менѣе 25 руб. Деньги, вносимыя свыше этой суммы, поступаютъ въ обезпеченіе будущности младенца.

Въ случаѣ необходимости сохраненія тайны, допускается принятіе ребенка безъ документовъ, но съ предьявленіемъ особаго, по прилагаемой при семъ формѣ, удостовѣренія отъ приходскихъ священниковъ и отъ лицъ, стоящихъ во главѣ совѣтовъ и комитетовъ благотворительныхъ обществъ, а также отъ директоровъ родовспомогательныхъ заведеній вѣдомства учреждений Имп. Маріи.

Форма удостовѣренія: я, нижеподписавшійся (званіе, имя и фамилія), даю сіе удостовѣреніе въ нижеслѣдующемъ:

Вопросы: 1) Дѣйствительно-ли отдаваемый младенецъ есть вѣбрачный? 2) Дѣйствительно-ли необходимо сохраненіе полной тайны рожденія отдаваемого младенца по семейному (или по общественному) положенію его матери? 3) Когда отдаваемый младенецъ родился? 4) Крещень-ли младенецъ, какого вѣроисповѣданія и какъ названъ?

УДОСТОВѢРЕНІЕ (собственноручно). Отвѣтъ вносится такъ: на 1-й вопросъ: «Да, вѣбрачный»; на 2-й вопросъ «Да, необходимо по семейному (или по общественному) положенію его матери».

На 3-й вопр.: «Годъ, мѣсяцъ и число»; на 4-й вопр.: «Да, крещень, православнаго (или иного) вѣроисповѣданія и названъ (имя) или нѣтъ, не крещень, и просить назвать (имя)».

За вѣрность этихъ обстоятельствъ отвѣтствую передъ совѣстью. Годъ, мѣсяцъ, число, званіе, имя и фамилія. Гербовая или именная печать.

Съ разрѣшенія почетныхъ опекуновъ, управляющихъ Имп. Воспитательными домами, приемъ младенцевъ въ особо уважительныхъ случаяхъ *допускается и безъ особаго удостовѣренія*; какъ въ томъ, такъ и въ другомъ случаѣ обязательно вносится не менѣе 50 р.

Подкидыши принимаются исключительно черезъ полицію при письменномъ отъ нея удостовѣреніи, что младенецъ подкинутъ неизвѣстнымъ и что о родителяхъ его производится разслѣдованіе.

Лицу, принесшему младенца, выдается билетъ въ принятіи отъ него ребенка, съ обозначеніемъ нумера, подъ которымъ ребенокъ записанъ, и времени приноса.

Мать принятаго въ воспитательный домъ младенца, *выразившая желаніе кормить его грудью и подходящая подъ условія для кормилицъ*, обязательно *допускается къ тому* начальствомъ воспитательнаго дома. При этомъ, матери производится установленное для кормилицъ въ воспитательномъ домѣ жалованье и довольство.

Воспитательный домъ въ правѣ требовать, *чтобы мать принесеннаго младенца сама поступила въ воспит. домъ для кормленія грудью своего ребенка*. Если она откажется отъ исполненія этого требованія, по причинѣ, признанной нач. воспит. дома неуважительною, ей можетъ быть отказано въ приемѣ младенца.

Если мать, кормящая своего ребенка въ воспитательномъ домѣ, пожелаетъ продолжать кормленіе его грудью у себя на дому, въ С.-Петербургѣ или въ предѣлахъ округа воспит. дома, а затѣмъ оставить его окончательно на своемъ попеченіи, то ребенокъ можетъ быть отданъ ей, по усмотрѣнію начальства воспитательнаго дома, *съ производствомъ вспоможенія до-стиженія ребенкомъ 2-хъ лѣтънаго возраста, при чемъ за ребенка, въ возрастѣ до года, матери выдается по 30 к. въ день, а въ возрастѣ отъ 1 до 2-хъ лѣтъ — по 20 к. въ день*. По достиженіи двухлѣтняго возраста, ребенокъ окончательно поступаетъ на полное попеченіе матери.

Лечебныя заведенія для дѣтей въ С.-Петербургѣ.

Дѣтская больница принца Петра Ольденбургскаго (Лиговская, 8, телефонъ 1086). Грудныя дѣти принимаются съ кормящими ихъ грудью. Плата 10 руб. въ общихъ палатахъ и 50 руб. въ отдѣльных. Съ заразныхъ больныхъ въ отдѣльныхъ палатахъ плата 60 р. въ мѣсяцъ. Вѣдныя дѣти принимаются бесплатно, при представленіи свидѣтельства изъ участка о бѣдности. При больницѣ находится амбулаторный пріемъ, гдѣ ежедневно принимаются больные отъ 9 до 11 ч. утра. Плата 15 к., бѣдные бесплатно.

Николаевская дѣтская больница (Б. Подъяческая, 30, телефонъ 500). Для дѣтей съ заразными болѣзнями. Принимаются дѣти отъ 3 до 14 лѣтъ, съ платою по 10 рублей въ мѣсяцъ. Бѣдные дѣти пользуются леченіемъ бесплатно. Особыя комнаты стоятъ 50 руб. въ мѣсяцъ. Амбулаторный пріемъ ежедневно, плата 10 к.

Лечебница для хронически-больныхъ дѣтей о-ва попеченія о бѣдн. и больн. дѣтяхъ (В. О., Большой пр., 75). Принимаются дѣти отъ 3 до 12 лѣтъ, страдающія хроническими излечимыми и незаразными болѣзнями. Для безплатнаго помѣщенія ребенка въ лечебницу подають прошеніе предсѣдателю того отдѣла, въ районѣ котораго проживаетъ больной. Бесплатныхъ кроватей 15, платныхъ кроватей неопредѣленно (15 руб. въ мѣсяцъ).

Амбулаторія о-ва попеченія о бѣдн. и больн. дѣтяхъ (Боровая, 14).

Петролюбская лечебница для хронически-больныхъ дѣтей (Деятарный пер., 12). Принимаются дѣти отъ 2 до 10 лѣтъ. Лечение бесплатно. Штатныхъ кроватей 21. Завѣд. д-ръ Руссовъ.

Дѣтская больница для дѣтей придворнаго вѣдомства (Водопроводный пер., 2 — 5). Отдѣленіе открыто для больныхъ (коревыхъ и скарлатинныхъ) цѣлыя сутки. Амбулаторнаго пріема нѣтъ.

Елисаветинская больница для малолѣтнихъ дѣтей (Фонтанка, 152, телефонъ 1372). При поступленіи требуется метрическое свидѣтельство больного и видъ на жительство отъ лица, его приведшаго. Съ имущихъ больныхъ плата отъ 10 до—25 р. въ мѣсяцъ за постоянную кровать и по 10 к. съ приходящаго больного. Штатныхъ кроватей 100. Директоръ д-ръ Рейтцъ.

Общества школьныхъ дачъ, Санаторіи для дѣтей и дѣтскія лечебныя колоніи.

При обществѣ охраненія народнаго здравія состоитъ комиссія, завѣдующая дѣтскими лечебными колоніями, которыхъ 4: въ Старой Руссѣ, Друскеникахъ, Аренбургѣ и Ревсѣ. Предсѣд. ком. д-ръ В. М. Шапировъ. Колоніи призрѣвають 350 человекъ дѣтей.

Санаторію для туберкулезныхъ дѣтей. Около Алупки профессоромъ Бобровымъ устроена санаторія для туберкулезныхъ дѣтей.

Дѣтскій курортъ солнечныхъ и воздушныхъ ваннъ въ Жельзноводскѣ. Первый дѣтскій курортъ въ Россіи.

Школьная дача общества школьныхъ дачъ для Спб. среднихъ учебныхъ заведеній въ Сестрорѣцкѣ *). Мѣсть около 170 для больныхъ воспитанниковъ. Въ послѣднее время даютъ пріютъ только на 6 недѣль, въ виду большаго наплыва дѣтей.

Зимняя школьная дача въ память Роберта фонъ Гартмана въ Сестрорѣцкѣ для воспитанниковъ Спб. среднихъ учебныхъ заведеній, нуждающихся въ укрѣпленіи здоровья. Принимаются 10 воспитанниковъ бесплатно и 20 съ платою по 30 р. въ мѣсяцъ. Принимаются по рекомендаціи начальника учебнаго заведенія и по осмотрѣ попечителемъ дачи докторомъ А. А. Руссовымъ (Литейный, 53).

Условія бесплатной отправки больныхъ на воды Консульта. комис. при главн. упр. общ. Краснаго Креста.

(Спб., Инженерная, 9).

Завѣдуетъ отправкою больныхъ и раненыхъ воинскихъ чиновъ и *сестеръ милосердія на минеральныя воды, климатическія станиці* и располагаетъ санаторіями Кр. Креста въ слѣдующихъ лечебныхъ пунктахъ: въ Пятигорскѣ, Жельзноводскѣ, Кисловодскѣ, Эссентукахъ, Либавѣ, Ассортѣ, Одессѣ, Липецкѣ. Евпаторіи и Бусскѣ, кромѣ того, въ распоряженіи комиссіи имѣются бесплатныя и удешевленныя вакансіи на минеральныхъ водахъ: кавказскихъ (150 вак.), старорусскихъ (30), въ Абастуманѣ (15 вак.), Кеммернѣ (5 вак.), Славянскѣ (5 вак.), Липецкѣ (5 вак.), Сергіевскѣ (10 вак.), Феодосіи (20 вак.), Друскеникахъ (10 вак.) и Аренсбургѣ (20 вак.). *Правомъ за бесплатное леченіе пользуются*, кромѣ раненыхъ и больныхъ воинскихъ, чиновъ, гражданскіе чиновники, врачи военнаго и морского вѣдомствъ, получившіе равы или увѣчья при исполненіи служебныхъ обязанностей, какъ отставные, такъ и состоящіе на дѣйствительной службѣ, *сестры милосердія и женщины-врачи*, состоящія на службѣ въ учрежденіяхъ общ. Кр. Креста и также *сестры милосердія*, находящіяся въ отставкѣ, но разстроившія здоровье на службѣ общества.

Лица, желающія воспользоваться леченіемъ подъ покровительствомъ общ. Кр. Креста, должны обращаться съ прошеніемъ въ главное управленіе общ. Кр. Креста, при чемъ проживающіе въ городахъ, гдѣ имѣются учрежденія Кр. Креста, направляютъ свои ходатайства чрезъ эти учрежденія. Крайній срокъ подачи прошенія назначенъ 1-го мая.

*) Новая школьная дача обошлась въ 40,000 р.; на содержаніе ея ежегодно отпускается по 3,000 р.

Санаторіи.

Ташная санаторія легочныхъ бользней. Освидѣтельствованіе и пріемъ бесплатныхъ больныхъ производится въ Клиникѣ проф. Симановскаго медицинскою комиссіею въ первыя субботы послѣ 1-го и 15-го. Желаящіе поступить на платныя кровати (40 и 60 р. въ мѣсяць) могутъ быть освидѣтельствованы консультантами санаторіи въ пріемные дни. Канцелярія комитета (Широкая, 10) выдаетъ ежедневно, кромѣ праздниковъ, съ 8 до 10 утра справки.

Ессенуискій санаторій. Желаящіе поступить въ Ессенуискій санаторій должны доставить въ комитетъ вспомогательнаго общества «санаторій» заявленіе объ этомъ съ приложеніемъ свидѣтельства врача и описаніемъ своего семейнаго и матеріальнаго положенія до 20 апрѣля въ Москву (Трубликовскій пер., 17), а позднѣе въ Ессенуки.

С.-Петербургская городская дезинфекціонная камера.

При городской барачной больницѣ въ память С. П. Боткина (Кременчугская, 4).

Для бѣдныхъ жителей города дезинфекція вещей производится бесплатно, при чемъ не требуется никакихъ удостовѣреній о ихъ бѣдности. Кромѣ того, бесплатною дезинфекціей вещей пользуются разныя городскія учрежденія, школы, пріюты и благотворительныя заведенія. Во всѣхъ остальныхъ случаяхъ за дезинфекцію вещей, какъ паромъ такъ и химическимъ способомъ, взимается по 1 рублю за камеру и 50 коп. за $\frac{1}{2}$ камеры. Пріемъ вещей для дезинфекціи принимается ежедневно съ 9-ти часовъ утра до 3-хъ часовъ дня. Въ пріятіи вещей выдается квитанція. Выдача вещей производится ежедневно, отъ 9-ти часовъ утра до 2-хъ часовъ дня. При камерѣ имѣется карета, какъ для доставки вещей въ камеру, такъ и обратно въ квартиры, съ платою за полную карету 1 руб. и за $\frac{1}{2}$ кареты 50 коп. въ конецъ. Городскія учрежденія и бѣдные жители города пользуются каретою бесплатно. Экипажи, на которыхъ привозятся вещи въ камеру, по пріятіи вещей тутъ-же дезинфицируются. Врачъ, завѣдующій дезинфекціею, производитъ и дезинфекцію частныхъ квартиръ по взаимному соглашенію.

2-я Изоляціонная квартира съ дезинфекціонною камерою, по Херсонской ул., д. 37. Находится въ завѣдываніи городского санитарнаго бюро.

Дезинфекціонныхъ камеръ въ Петербургѣ 7, съ осени открывается 8.

3-е Городское убѣжище для здоровыхъ людей на время дезинфекціи ихъ квартиръ (Аптекарскій о-въ, по набережной Карповки, собств. домъ). При убѣжищѣ особая дезинфекціонная камера, гдѣ происходитъ обеззараживаніе платья и бѣлья обывателей.

Въ Москвѣ.

Первый частный дезинфекціонный институтъ съ паровой камерой. Дезинфекція вновь нанимаемыхъ квартиръ (Москва, Чистые пруды, Мыльвииковъ пер., телефонъ № 1785).

Списокъ женщинъ-врачей практикующихъ въ Спб.

- Аннудинова Л. Н.* Думскій врачъ (Б. Зеленина, 5). Ежедн. отъ 8—10 ч. утра.
- Афонасьева-Кулинова.* (Инженерный замок). Женск. болѣзни.
- Беганъ-Наценельсонъ, Д. А.* Ордин. Обуховской болѣзн. (Измайловскій, 7). Женск. и дѣтск. Ежедн. отъ 10—11 ч. и отъ 4—6 ч.
- Барочъ-Мишле, С. П.* (Литейный, 51). Женск. и дѣтск. Ежедневно, отъ 10—12 утра.
- Блуменбергъ, Т. А.* (Пушкинская, 14). Внутр., дѣтск., болѣзни носа, зѣва и гортани. Четв., отъ 1—2, вт., суб., отъ 6—8 в.
- Боголюбская, А. С.* школьный вр., д-ръ мед. Беряскаго Универс. (М. Итальянская, 38). Дѣтск., внутр., женск.
- Брагинская Р. А.* (Загородный, 14). Женск., дѣтск. и массажъ.
- Вайнштейнъ-Кричевская С. М.* (Фонтанка, 93). Въ Человѣколюб. Общ. и Городск. Боткинск. баракѣ. (1 выпуска).
- Валицкая-Гольштейнъ, Э. К.* (Ковенскій пер., 28). Внутр., нерв. Ежедневно, отъ 6—8 веч.
- Васильева, Е. С.* (Невскій, 139). Думскій врачъ. Женск., акуш. Ежедневно, кромѣ четв. и пятн. отъ 2—4 дня. (1 выпуска).
- Волькенштейнъ (Рабиновичъ), В. А.*, ассистентъ Имп. Клиническаго Инст. Вел. Кн. Елены Павловны (Саперный пер., 16). Внутр. и женск. Вторн. и пятн. отъ 10—12 утра, ежедневно отъ 4—6 веч.
- Волнова, М. М.* (Знаменская, 2). Женск. и дѣтск. Вторн. и пятн. отъ 10—12 утра; среда и суб. отъ 6—7 веч.
- Вольфонъ, Е. М.* Думскій врачъ. (Б. Московская, 11). Внутр. и дѣтск. Ежедн. отъ 5—6, кромѣ воскр. и праздн.
- Вольтне, С. С.* (Пушкинская, 18). Внутр. и нерв.
- Воронцова, М. П.* (Мытнинская наб., 13). Внутр., дѣтск. и ушн. Понед., среда, суб. отъ 5—6 вечера.
- Генъ. (Стефанская) А. I.* (Николаевская, 40). Акуш. и женск. Понед., среда, пятн. отъ 12—2 дня.
- Дѣвская, Н. И.* (Колокольная, 6). Женск., акуш. и зубныя. Ежедн. отъ 10—11 утра.
- Донушевская, М. А.* (Ивановская, 6). Акуш. женск. Понед. отъ 6—7; четв. отъ 4—5 веч.
- Долганова-Тушинская, А. М.* Думскій врачъ. (Лиговская, 80). Акуш., внутр., дѣтск. Ежедн. отъ 8—10 утра.
- Драгновичъ, Н. П.* Ординаторъ барачной больницы, (была на

войнѣ, служила въ земствѣ). (Коломенская, 7). Акуш., женск. и дѣтск. Вторн. и пятн. отъ 2—3 ч. (I выпуска).

Ельцина, З. Я. (Колокольная, 7). Штатный ординаторъ Калининской больницы, ассистентъ проф. В. М. Тарновскаго. Кожн., мочепол. и сиф. Вторн. и пятн. отъ 5¹/₂—7 в.; понед. и четв. отъ 1¹/₂—3 дня.

Еремьева (Бирюновичъ) А. А. городской школьно-санитарн. врачъ. (В. О., 11 л., 56). Внутр., женск. и дѣтск. Ежедн. отъ 4—6; праздн. отъ 11—12 утра.

Житкова, В. М. (Офицерская, 36). Внутр., женск. и дѣтск. Ежедн. отъ 2—3, кромѣ праздн.

Забугина (Андріашева), М. А. (В. О., 5 л., 34).

Зальсова, Е. Н. (Гагаринская, 14). Внутр., женск. и дѣтск. Понед., среда и пятн. отъ 6—8 веч. Безпл. отъ 8¹/₂—9¹/₂ утра.

Зибберъ-Шумова, Н. О. (Пет. Ст., Большой пр., 60).

Иняевская, Е. И. (Невскій, 158). Дѣтск. и внутр. Ежедн. кромѣ праздн., отъ 6—7, бѣдныхъ бесплатно ежедн. отъ 8—10 утра, кромѣ праздн.

Исполатовская, М. В. Городск. школьный врачъ (Изм. п., 12 рта, 36). Дѣтск. и женск. Вторн. и пятн. отъ 2—4.

Казаневичъ-Стефановская, Е. П. Амбулаторный врачъ въ барачной больницѣ штатный врачъ Смольнаго института (Леонтьевская, 2), Женск. и внутр. Среда и суб. отъ 6—8 веч.

Каминская (Комперъ), О. Ю. (Надеждинская, 16). Акуш. женск. и внутр. Ежедн. отъ 5¹/₂—7¹/₂ дня, кромѣ воскр. и четв.

Конева, Е. У. Думскій врачъ (Невскій, 170).

Котляревская, Н. Н. Думскій врачъ (Гаваньская, 21). Внутр. и дѣтск. Ежедн. отъ 9—11 утра.

Красусская, А. А. (Торговая, 25). Руководительница по анатоміи на курсахъ проф. Лесгафта.

Крючкова, А. С. (Екатерининскій кан. 35)). Дѣтск. Ежедн. отъ 10—11 утра, кромѣ праздн.

Кусанова, В. А. (Лиговская, 17). Внутр. и дѣтск.

Лауровская, Л. А. (Забалканскій, 20). Внутр. и дѣтск. Ежедн. отъ 4—6 веч.

Лимбень, Е. С. Школьный врачъ (Почтамтская, 1—7). Дѣтск. Ежедн. отъ 2—4 дня.

Лоренцъ, Е. А. Думскій школьный врачъ (Б. Московская, 3). Кожныя болѣзни. Ежедн. отъ 3—5 дня.

Марнова, С. А. Завѣдуетъ женскимъ отдѣленіемъ въ психіатрической лечебницѣ д-ра Вери, бывш. Фрея (В. О., 5 л., 58). Психіатр. Ежедн. отъ 1—3 дня.

Марнова, С. М. (Английскій, 39) Псих. нервн. и дѣтск. Ежедн. отъ 7—9 веч.

Матеева, В. Г. Думскій школьный врачъ (Фонтанка. 62). (I выпуска).

Метлицкая, А. Ф. (Водопроводный пер., 2—54).

Мириманова, Л. С. (Ямская, 30). Женск. Понед., четв., отъ 3—4.

Миропольская, М. А. Думскій врачъ (Симбирская, 51). Дѣтск. женск. и внутр. Ежедн. отъ 10—11 утра.

Мохначева (Павловская), М. Ф. (Гагаринская, 19). Женск., внутр. и дѣтск. Вторн. и суб. отъ 2—3 дня.

Назимова (Герчуновская), О. Я. Врач при Воспитательномъ домѣ (Каменноостровский, 36) Внутр. и нервн. Ежедн. отъ 10—12 и отъ 5—6, кромѣ вторн. и суб. (I выпуска).

Нелидова (Клопотова), В. Е. (Симбирская, 22). Акуш. и женск. Вторн. и четв. отъ 1—3 дня.

Никольская (Щечкина), А. И. (Шлиссельбургскій, зав. «Вѣна» 21) Массаж. общ. и гениколог., лечебн. гимнаст. женск. болѣзни. Ежедн. отъ 10—12 и отъ 6—8 веч.

Нудина, А. И. (М. Посадская, 16). Внутр. и женск. Понед. сред. и пятн. отъ 6—7 веч.

Ольхина, Е. А. (Фонтанка, 53). Хирург., женск. и дѣтск. Понед., сред. и пятн. отъ 3—5 дня.

Павлова, Р. С. Школьный городск. врачъ (Литейный, 1—6).

Палецкая (Герасимова), А. Ф. Думскій школьный врачъ (Могилевская, 2). Дѣтск. и внутр. Ежедн. отъ 9—10 утра, кромѣ праздн.

Павловская, Р. А. Ординаторъ въ Рождественскихъ баракахъ (Лиговская, 39) Внутр. Ежедн. отъ 5—6 веч. кромѣ праздн.

Петерсъ (Михайловская), З. Г. (Надеждинская, 56). Дѣтск.

Петрова, В. А. (Бассейная, 21).

Печновская, Н. В. (Гороховая, 79). Акуш. женск. и дѣтск. Понед., сред. и пятн. отъ 6—8 в. (I выпуска).

Пилупенно О. В. Городск. школьный врачъ (Кабинетская, 7).

Познанская-Гарфильдъ, И. Д. (Невскій, 79). Акуш., женск. и дѣтск. Понед., сред. и пятн. отъ 1—3 дня, вторн. и суб. отъ 6—8 веч.

Поликтова, А. В. Городск. школьный врачъ (Обводный кан., 121). Внутр. и женск. Вторн. и пятн. отъ 5—7 веч.

Попова, А. Н. Думскій врачъ (Петерговскій, 15). Внутр. и дѣтск. Ежедн. отъ 8—10 утра.

Попова, А. Е. (Литейный, 31) Акуш. и женск. Втор., пятн. отъ 1—4 дня.

Прансина, Л. А. Думскій врачъ (Б. Подъяческая, 37).

Прозеръ, А. М. (Ср. Подъяческая, 6). Внутр., женск. и дѣтск. Ежедн. отъ 10—12 утра.

Пронофьева, О. В. (Троицкая, 36), телеф. 3154. Акуш. и женск. Втор. отъ 6—8 веч.; суб. отъ 2—4 дня.

Пушкина, Е. Л. (Лиговская, 9), телеф. 3155. Женск., дѣтск. и акуш. Вторн. и пятн. отъ 12—2, въ остальн. дни отъ 3—5 д.

Розовская (Мерцалова), М. И. (В. О., 14 л., 23), Женск. и внутр. Сред. и суб. отъ 2—4 дня (I выпуска).

Розенбергъ, Н. Ф. (Ямская, 36) сверхшт. орд. женской Обуховской больницы.

Розенштейнъ (Бороздина), П. У. (Петергофское шоссе, 140). Душевно. и нервн. болѣзни. Ежедн. отъ 10—2 дня.

Романова (Шатова) М. В. (Изм. п., 11 рота, 24). Внутр. и дѣтск. Ежедн. отъ 1—2 дня въ Покровск. Общ. Сестеръ милосердія.

Румянцова-Геллеръ, А. А. Ординаторъ гинекологическаго отдѣла Обуховской больн. (Б. Московская, 7). Акуш., женск. и дѣтск. Понед. и пятн. отъ 5—6 веч.

Русанова-Львовичъ, А. А. (Пет. Ст. Большой п., 51). Ежедн. отъ 4—6 дня.

Рышетина, О. М. (Знаменская, 30—7). (I выпуска).

Сазонова, М. Г. Завѣдующая городск. родильнымъ пріютомъ (Садовая, 114), телеф. 3158. Женск. дѣтск. и акуш. Пон. и пятн. отъ 5—4 дня, среда отъ 6—7 веч.

Сахарова, Е. И. Думскій врачъ (Б. Сампсоніевскій, 18). Дѣтск. и внутр. Ежедн. отъ 8—10 утра.

Себрянова (Житкова), Т. П. (Звѣринская, 13—2). Женск. и дѣтск. Ежедн. отъ 11—12 дня.

Сумановская (Шумова) О. Е. (Фурштадская, 41). Училась за границей, но кончила съ I выпускомъ.

Сиротина (Сабинина), Е. Н. (Сергіевская, 60).

Сиржинская (Головина), Е. В. Ординаторъ больницы Николая Чудотворца (Екатерингофскій, 67).

Сланская, Е. В. (Фурштадская, 33).

Соловьева, М. И. (Инженерная, 2—2). Ежедн. въ 5 ч.

Спирингъ-Мысловская, Е. Г. (Звенигородская, 5). Женск. Ежедн. отъ 1—2 дня.

Строганова, Н. П., ассист. проф. Отта, ассист. кафедр. гистолог. въ Женск. Медич. инст. (Забалканскій, 27), Женск. болѣзни. Ежед. отъ 6 ч. веч.

Сунова, Н. В. (Баскова, 8).

Таранова (Михайлова), Е. А. (В. О., 16 л., 13). Акуш., женск. и дѣтск. Ежедн. до 4 ч. дня. (I выпуска).

Тарновская (Козлова), П. Н. (Мойка, 105). Псих. (I выпуска).

Фаресова, А. А. Амбулаторный врачъ Александровской больницы (Лиговская, 27). Женск. дѣтск. и массажъ. Ежедн. отъ 2—4 дня, кромѣ празд.

Федоровская-Виридарская, М. М. (Фонтанка, 148). Акуш. и женск. Понед. и среда отъ 6—8 веч. при Имп. Клинич. Повив. Инст. Пон. отъ 12 дня.

Филимонова (Зуева) С. В. (Б. Московская, 14). Женск. и акуш. Ежедн. отъ 11—12 дня кромѣ праздн.

Финнелъштейнъ (Эйнгорнъ), М. Е. (Офицерская, 36—1). Ежедн. кромѣ праздн. отъ 5—6 дня.

Ханутина, М. Д. Ординаторъ Обуховской больницы (Суворовскій, 55). Женск. болѣзн. Ежедн. отъ 4—5 дня.

Холостова, О. С. (Заротная, 26). Ежедн. отъ 8—10 утра.

Хурина, Е. С. (Невскій, 160). Акуш. и женск. Ежедн. отъ 6—8 веч.

Цвяткова, М. А. Школьный думскій врачъ (В. О., 27 л., 7). Дѣтск. Ежедн. отъ 2—3 дня.

Черномская, И. И. Ординаторъ хирург. клин. Вилліе (Максимильяновскій пер., 2). Ежедн. въ Максим. лечеб. отъ 4—6 веч., кромѣ праздн.; въ Клиникъ—пон. и пятн. въ 11 утра.

Череева, А. А. (Моховая, 23). Женск. бол.

Чернышева (Тихменева), З. А. (Суворовскій, 65). Акуш.—гениколог. Въ Общинѣ Краснаго Креста, среда отъ 5—6 веч.

Шабанова, А. Н. д-ръ м. (Улица Жуковского 38). Дѣтск. больн. принца Ольденбургскаго. Ежедн. отъ 10—12 д. Дѣтск. бол.: воскр., среда, пятн. и праздн. отъ 12—13 дня. (I выпуска).

Шевелева, О. А. (Надеждинская, 9). Женск. и акуш. Пон., вторн., пятн. и суб. отъ 10--1 д., четв. и воскр. отъ 3--5 д.

Шейтлицъ, С. З. дръ мед. (Фурштадтская). 18. Женск. дѣтск. и внутр. Ежедн. въ 6 веч.

Шелехова, В. П. (Ст. Удѣльная, домъ приizr. душъ больн.).

Шеманъ С. В. Думскій врачъ (Гороховая, 62). Внутр., женск. и дѣтск. Ежедн. отъ 8--10 дня; вторн. и суб. отъ 7--8 веч.

Шульцъ, Н. Н. (Пет. Ст. Обыкновенная, 10).

Щеглова (Нарышиновская), Е. А. (Могилевская, 2--128). Акуш. и дѣтск. Ежедн. отъ 12--2 дня.

Эвальдъ (Воробьева), М. М. (В. О., 2 л., 41). Акуш., женск., и дѣтск. Ежедн. отъ 5--7 веч. кромѣ праздни.

Эрнротъ, М. Н. Амбулаторный врачъ Общ. св. Георгія. (Оренбургская, 4). Глазн. Ежедн. отъ 10--12 дня, среда и суб. отъ 2--4 дня.





Свѣдѣнія и справки педагогическія.

Списокъ дѣтскихъ журналовъ.

Дѣтское чтеніе съ педагогическимъ листкомъ изд. Д. И. Тихомировъ. Цѣна 6 р. въ годъ. Журналъ предназначенъ для дѣтей 9—10 до 15 лѣтъ.

Дѣтскій Отдыхъ для дѣтей 10—12 лѣтъ изд. Е. В. и Н. А. Поповы. Цѣна 6 р. въ годъ; за границу 8 р.

Книжка за книжкой. Изд. М. Н. и А. А. Слѣпцовы. Цѣна 3 р. въ годъ.

Свѣтлячекъ для дѣтей 4—8 лѣтъ, подъ редакціей А. А. Оедорова Давыдова. Цѣна 3 р. въ годъ.

Всходы. Изд. Э. С. Монтвида при ближайшемъ участіи дѣтской писательницы. А. Н. Анневской. Цѣна въ годъ съ доставкой и пересылкой 5 р.

Юный читатель. Цѣна 3 р. въ годъ. Изд. Е. П. Казакевичъ-Стефановская.

Родникъ. Цѣна 6 р. въ годъ.

Товарищъ. Цѣна 6 р. въ годъ. Изд. Г-жей Круковской.

Задуманное слово для дѣтей старшаго и младшаго возр. по 6 руб. въ годъ Изд. Вольфа.

Обмѣнъ дѣтьми (Kinderaustausch) для изученія языковъ.

Многія интеллигентныя семьи хотѣли бы дать дѣтямъ возможность изучить на мѣстѣ иностранный языкъ но это далеко не для всѣхъ доступно по средствамъ. Швейцарцы и нѣмцы нашли простой выходъ изъ этого положенія. Черезъ консуловъ, знакомыхъ, иногда путемъ газетной публикаціи выискивали англійскую, французскую или швейцарскую семью и на время обмѣнивались дѣтьми: нѣмка, напр., пріѣжала въ Англію въ ту самую

семью, которая посылала своего ребенка въ Германию; родители обоихъ дѣтей взаимно другъ другу ничего не платили, всѣ расходы сводились къ путевымъ издержкамъ, и въ то же время каждая мать и каждый отецъ имѣли увѣренность, что съ ихъ ребенкомъ будутъ хорошо обращаться. Въ настоящее время эта идея проводится въ жизнь въ большомъ масштабѣ французскимъ педагогомъ Матье. (Mathieu), который проектируетъ учрежденіе серии національныхъ секцій для предоставленія интеллигентнымъ семьямъ возможности посылать своихъ дѣтей на нѣсколько мѣсяцевъ за границу, съ обязательствомъ взять къ себѣ на тотъ же срокъ юношу или дѣвушку изъ иностранной семьи. Въ Парижѣ уже открыто центральное бюро новаго общества, функционирующее для Франціи и въ то же время имѣющее задачей объединить дѣйствія національныхъ секцій: Адресъ бюро общества слѣдующій. Paris, Boulevard Magenta, 36.

Международное общество переписки.

Международное общество переписки служитъ также для педагогическихъ цѣлей облегчаетъ изученіе чужихъ странъ, нравовъ, языковъ, литературы и искусства. Сообразно съ разными цѣлями и подраздѣляется на секціи.

Основано это общество международнымъ обществомъ образованія и корреспонденціи. Бюро международной переписки подраздѣляется на 8 секцій: 1) путешествій; 2) живыхъ языковъ; 3) литературы и искусства; 4) коллекционерства; 5) школьную; 6) научную; 7) промышленности и торговли и 8) педагогию.

Цѣль этого общества, путемъ переписки по тому или другому интересующему вопросу, давать указанія и оказывать взаимныя услуги. Правленіе общества находится въ Парижѣ (Paris 77, rue Denfert-Rochereau). Почетный президентъ во Франціи—Фредерикъ Пасси, въ Россіи—Левъ Толстой. Членскій взносъ 8 фр. въ годъ и 5 фр. единовременно. Общество издаетъ журналъ „Конкордія“.

Родительскій кружокъ.

(Педагогическій музей. Фонтанка, 10).

Собираются члены еженедѣльно и обсуждаютъ вопросы воспитанія и образованія. Читаются рефераты, ведутся бесѣды. Предсѣд. А. Н. Макаровъ, секр. Е. Я. Корсакова.

ОТДѢЛЪ П.

ЖЕНСКОЕ ОБРАЗОВАНИЕ.



ВЫСШЕЕ ЖЕНСКОЕ ОБРАЗОВАНИЕ.

Медицинское образование.

Медицинскій Институтъ.

(Архiereйская ул., д. № 6. С.-Петербургъ).

Текущій академическій годъ представляетъ 7-й годъ существованія курсовъ и 9-й со времени Высочайше утвержденнаго положенія о Спб. Женскомъ медицинскомъ институтѣ (1 июня 1895 г.). Въ прошломъ году состоялся первый выпускъ женщинъ-врачей изъ института, въ нынѣшнемъ второй (15 ноября).

Со времени закрытiя Женскихъ Врачебныхъ курсовъ до момента открытiя Женскаго медицинскаго института (въ сентябрѣ 1897 г.) прошло 15 лѣтъ.

Женскій медицинскій институтъ помѣщается въ собственномъ зданiи, специально выстроенномъ, и обладаетъ всеми необходимыми вспомогательными средствами (лабораторiи, кабинеты: минералогическiй, физическiй и т. п.) для правильной постановки преподаванiя. Отдѣльно возведено зданiе для анатомическаго института, не уступающее такому въ лучшихъ центрахъ Европы; для храненiя труповъ устренъ специальный ледникъ; имѣется специальная прачешная для бѣлья, поступающаго изъ анатомическаго института, при чемъ грязная

вода, прежде чѣмъ поступить въ общую систему канализаціи, строго дезинфицируются. Все, что только могло сказать послѣднее слово техники и искусства, примѣнено при устройствѣ женскаго медицинскаго института. Устроена гинекологическая дѣтская клиника. Рядомъ съ главнымъ корпусомъ выходящимъ на Архіерейскую улицу, возведено громадное зданіе для общежитія слушательницъ женскаго медицинскаго института. Зданіе приспособлено для 120 человекъ. Есть еще одно общежитіе, принадлежащее Обществу для пособія слушательницамъ женскаго медицинскаго института. Во главѣ института стоитъ директоръ, профессоръ Д. О. Оттъ. Женскій медицинскій институтъ находится въ вѣдѣніи министерства народнаго просвѣщенія. Рядомъ съ институтомъ находится громадная Петропавловская больница, гдѣ слушательницы находятъ матеріаль для практическихъ занятій при посѣщеніи клиникъ.

Преподавателями состоятъ: 1) по кафедрѣ госпитальной терапевтической клиники—д-ръ Петропавловской больницы Г. А. Смирновъ; 2) по госпитальной хирургической клиникѣ—пр. Кадыанъ и Ю. Ю. Трейбергъ; 3) по кафедрѣ судебной медицины—бывшій профессоръ военно-медицинской академіи, академикъ, нынѣ членъ медицинскаго совѣта, Н. П. Ивановскій, читавшій этотъ предметъ и въ военно-медицинской академіи; 4) на кафедре гигиены назначенъ прив.-доц. военно-медицинской академіи и преподаватель гигиены на рождественскихъ фельдшерскихъ курсахъ—П. Л. Мальчевскій, 5) оперативной хирургіи,—ординарный профессоръ варшавскаго университета А. С. Тауберъ. Кромѣ госпитальныхъ терапевтической и хирургической клиникъ на 5-мъ курсѣ клиники: 1) гинекологическая, 2) дѣтская, 3) глазная, 4) кожныхъ и венерическихъ болѣзней и 5) нервныхъ и душевныхъ болѣзней. Всѣми этими клиниками завѣдываютъ тѣ профессора, которые на 4-мъ курсѣ читали эти предметы и вели амбулаторію. На 4-й курсѣ приглашены въ институтъ второй профессоръ по акушерству и женскимъ болѣзнямъ (кромѣ профессора Н. Н. Феноменова) Н. И. Рачинскій и на кафедре эпизоотологіи—магистръ ветеринарныхъ наукъ Н. П. Савваитовъ. Осенніе переходные экзамены на всѣхъ 4-хъ курсахъ назначены съ 1-го по 15-е сентября,

послѣ чего начинаются лекціи и открытіе учебныхъ занятій. Число желающихъ поступить на 1-й курсъ въ нынѣшнемъ году такъ же громадно, какъ и во всѣ предыдущіе годы и далеко превышаетъ ту норму, которая можетъ быть принята. Изъ общаго числа подавшихъ прошеніе въ нынѣшнемъ году едва ли будетъ принята $\frac{1}{5}$ или $\frac{1}{6}$ часть.

Условія приѣма въ С.-Петербургскій женскій медицинскій институтъ.

1) Въ слушательницы института принимаются лица женскаго пола не моложе двадцати и не старше тридцати пяти лѣтъ. Изъ лицъ нехристіанскихъ исповѣданій въ институтъ принимаются не свыше 5% общаго числа ежегодно поступающихъ слушательницъ, при чемъ число лицъ іудейскаго исповѣданія не должно превышать 3% означеннаго общаго комплекта.

2) Желающія поступить въ число слушательницъ института, присылаютъ о томъ прошеніе ¹⁾ на имя директора, прилагая къ оному слѣдующіе документы съ копіями съ нихъ: а) свидѣтельство о званіи ²⁾; б) метрическое свидѣтельство о рожденіи и крещеніи; в) аттестатъ объ окончаніи полнаго курса въ женской гимназій министерства народнаго просвѣщенія, или въ женской гимназій учрежденій Императрицы Маріи, или въ институтѣ, а также въ равномъ съ оными по правамъ женскомъ учебномъ заведеніи; г) свидѣтельство о выдержаніи испытанія по латинскому языку въ размѣрѣ 8 классовъ; д) полицейское свидѣтельство о благонадежности; е) свое жизнеописаніе; ж) письменное разрѣшеніе родителей или попечителей, если родители не находятся въ живыхъ и просительница не достигла 21 года, а замужнія—письменное разрѣшеніе мужей, и з) двѣ фотографическія карточки, съ собственноручною подписью просительницы.

3) Лица, окончившія полный курсъ гимназій или другихъ равныхъ съ ними по правамъ учебныхъ

¹⁾ Прошеніе гербовымъ сборомъ не оплачивается.

²⁾ Т. е. копію съ формулярнаго списка или аттестата о службѣ отца, свидѣтельство о дворянствѣ, свидѣтельство изъ городской или мѣщанской управы и т. п.

заведеній, должны для поступления въ институтъ выдержать испытаніе изъ латинскаго языка по правиламъ, установленнымъ для поступления въ университеты. Испытанія сіи производятся въ ближайшихъ по мѣсту жительства означенныхъ лицъ мужскихъ гимназійхъ, а если въ городѣ имѣется нѣсколько гимназій, то въ той изъ нихъ, которая будетъ указана попечителемъ учебнаго округа. *Лица, прошедшія высшіе женскіе курсы въ С.-Петербурѣ и выдержавшія тамъ установленныя испытанія по латинскому языку, а также лица, получившія аттестаты зрѣлости отъ женскихъ гимназій, которымъ предоставлено право выдавать таковыя, принимаются въ институтъ безъ вышеуказаннаго испытанія.*

4) Прошенія на имя директора присылаются съ 15 іюня по 1 августа по адресу: *С.-Петербурѣ, Архирейская ул., д. № 6.*

5) Указанныя свидѣтельства о благонадежности должны быть представлены лицами, живущими въ С.-Петербурѣ отъ градоначальника, а лицами, прибывающими изъ губерній—отъ мѣстныхъ губернаторовъ.

6) Къ прошеніямъ долженъ быть прилагаемъ, сверхъ указанныхъ документовъ, точный адресъ просительницы.

7) *Въ случаѣ непредставленія какого-либо изъ указанныхъ документовъ, прошеніе оставляется безъ послѣдствій.*

8) Во избѣжаніе напрасной потери времени и траты на переѣздъ, желающія поступить въ число слушательницъ института и не живущія въ С.-Петербурѣ, присылаютъ прошенія со всеми вышеупомянутыми документами по почтѣ, съ почтовыми марками на отвѣтъ, и затѣмъ выжидаютъ письменнаго извѣщенія по указанному въ прошеніи адресу о допущеніи въ число слушательницъ или объ отказѣ.

9) По полученіи письменнаго (для иногороднихъ) или словеснаго извѣщенія о допущеніи въ число слушательницъ института, просительницы обязаны не позже 15 сентября представить директору института половину годовою платы за слушаніе лекцій, т. е. пятьдесятъ рублей, а лица, которыя будутъ приняты въ общежитіе, сверхъ того и къ тому же сроку половину годовою платы за помещеніе въ общежитіи, т. е. сто пятьдесятъ р.

10) Деньги, внесенные за слушаніе лекцій, не

возвращаются, хотя слушательница выбыла и ранѣ окончанія срока полугодія.

11) За указанную выше плату, т. е. 300 рублей въ годъ, слушательницы получаютъ въ общежитіи помѣщеніе съ отопленіемъ прислугою и стиркою бѣлья, чай, обѣдъ и ужинъ въ теченіе учебнаго года.

Можно держать экзаменъ по латынѣ въ мужскихъ гимназіяхъ въ провинціи въ размѣрѣ 8 классовъ.

Дир. Дм. Оскар. Оттъ. Инсп-са М. Д. Синявина





ОБЩЕЕ ЖЕНСКОЕ ОБРАЗОВАНИЕ.

Высшее образование.

С.-Петербургскіе высшіе женскіе курсы.

Текущій академическій годъ представляетъ тридцать шестой годъ со времени возникновенія — въ 1867 г. на 1-мъ съѣздѣ естествоиспытателей въ С.-Петербургѣ—мысли о необходимости устройства правильныхъ курсовъ для женщинъ по историко-филологическимъ и физико-математическимъ наукамъ, — двадцать шестой — со времени учрежденія въ С.-Петербургѣ въ 1878 году высшаго женскаго учебнаго заведенія, носившаго имя покойнаго академика К. Н. Бестужева-Рюмина—и пятнадцатый—со времени Высочайше утвержденнаго 27-го іюня 1889 г. положенія Комитета Министровъ о С.-Петербургскихъ высшихъ женскихъ курсахъ.

Въ настоящее время С.-Петербургскіе высшіе женскіе курсы представляютъ высшее женское учебное заведеніе съ общеобразовательнымъ академическимъ характеромъ и методомъ преподаванія. Они состоятъ изъ двухъ отдѣленій: историко-филологическаго и физико-математическаго, подраздѣляющагося со II курса на собственно-математическое и химическое.

Продолжительность ученія на курсахъ—4 года.

На историко-филологическомъ отдѣленіи читаются: Богословіе; исторія церкви, логика; психологія; исторія древней и новой философіи; исторія педагогики; теорія эмпирическаго познанія. Науки исто-

рическія: исторія Россіи; исторія древняго міра; исторія среднихъ вѣковъ; исторія новаго времени; исторія славянскихъ племень. Исторія литературъ:—древне-римской:—всеобщей (исторія западно-европейскихъ литературъ: итальянской, французской, нѣмецкой и англійской) въ главнѣйшихъ явленіяхъ, имѣющихъ отношеніе къ развитію русской литературы; древней и новой русской литературы; главнѣйшихъ славянскихъ литературъ; исторія искусствъ. Науки филологическія: русскій и церковно-славянскій языкъ, въ связи съ общими вопросами историческаго и сравнительнаго языковѣдѣнія; латинскій языкъ; славянскія нарѣчія (сербское, болгарское, польское и чешское); французскій языкъ; нѣмецкій; необязательный предметъ: хоровое пѣніе.

На физико-математическомъ отдѣленіи читаются: Богословіе—въ обоихъ подраздѣленіяхъ. *На математическомъ отдѣленіи:* введеніе въ анализъ; геометрія; тригонометрія; физика, элементарная и высшая; химія (неорганическая), теорія опредѣлителей; аналитическая геометрія; дифференціальное исчисленіе; интегрированіе функций; механика; математическая географія; астрономія; опредѣленные интегралы; приложеніе анализа къ геометріи; высшая алгебра; интегрированіе обыкновенныхъ дифференціальныхъ уравненій; теорія чиселъ; исчисленіе конечныхъ разностей; теорія вѣроятностей; варіаціонное исчисленіе; интегрированіе уравненій съ частными производными; эллиптическія функции; французскій языкъ; нѣмецкій языкъ; латинскій языкъ и хоровое пѣніе (последніе два необязательные предметы). *На химическомъ отдѣленіи:* зоологія; ботаника; физика; физико-химія; органическая и неорганическая химія; анатомія и физиологія, которая съ прошлаго года опять введена въ курсъ наукъ естественнаго факультета; кристаллографія; минералогія; физическая географія; аналитическая химія; французскій языкъ; нѣмецкій языкъ; латинскій языкъ и хоровое пѣніе (последніе два необязательные предметы). Недѣльныхъ лекцій было: на историко-филологическомъ отдѣленіи 100 и на физико-мат.: въ 1-ое полугодіе 127 и во 2-мъ 114. Кромѣ того велись практическія занятія. Въ наступающемъ академическомъ году 1903—1904 г. на курсахъ вводится преподаваніе методикъ исторіи, русскаго языка въ связи съ церковно-славянскимъ и русской словесности.

Въ библиотекѣ В. Ж. курсовъ значится 11,876 названій въ 25,110 томахъ и 3,600 брошюрахъ но число это ниже дѣйствительности, такъ какъ вслѣдствіе тѣсноты помѣщенія не разобраны пожертвованныя книги, поступившія въ нѣкоторыхъ случаяхъ цѣлыми библиотеками, какъ, напр., отъ проф. Львова, Линдема, Н. П. Раева и проч.

Библиотека курсовъ выписываетъ слѣдующіе журналы: Bulletin astronomique.
Annalen der Physikalischen Chemie.
Beiblätter zu den Annalen der Physikalischen Chemie.
Bulletin de la Société Astronomique.
Philosophical Magazine.
Biologisches Centralblatt.
Revue Scientifique.
Comptes-rendues de l'Académie de Paris.
Annales de Chimie et de Physique.
Journal de Physique.
Zeitschrift für Physical. Chemie.
Zeitschrift für anorgan. Chemie.
Mineralog.-Petrographische Mittheilungen.
Archive de Biologie.
Zeitschrift für Krystallographie.
Nautical Almanac.
Berliner Astronomisch. Jahrbuch.
Archive für mikroskopische Anatomie.
Zeitschrift für physikalischen und chemischen Unterricht.
Chemisches Centralblatt.
Chemischer Kalender.
Zeitschrift für analytische Chemie.
Liebig's Annalen der Chemie.
Zeitschrift für wissenschaftl. Zoologie.
Encyclopädie d. mathematisch. Wissenschaft.
Zoologischer Jahresbericht.

Кромѣ того, въ библиотеку высылались безплатно почти все русскія научныя изданія и журналы.

Личный составъ служащихъ: администраціи 11 человекъ и учебнаго персонала 71.

Всѣхъ слушательницъ 1.460, изъ нихъ двѣдцать—1.400, замужнихъ—57 и 3 вдовы.

Въ истекшемъ году, съ Высочайшаго соизволенія, отъ курсовъ были командированы за границу съ ученою цѣлью руководительницы практическими занятіями слушательницъ, окончившія на этихъ же курсахъ: по ботаникѣ—А. Ф. Петрушевская, по

математикѣ—Т. А. Афанасьева на личный счетъ и по физической химіи А. Ф. Васильева, которой было выдано 1000 р. изъ м-ва нар. просв. на командировку.

Условія пріема.

Желающія поступить въ число слушательницъ Высшихъ Женскихъ Курсовъ присылаютъ о томъ прошеніе ¹⁾ на имя директора, прилагая къ этому прошенію подлинныя документы: а) свидѣтельство о званіи (съ копіей) ²⁾; б) метрическое свидѣтельство о рожденіи и крещеніи (съ копіей) ³⁾; в) аттестатъ объ окончаніи полнаго восьми-класснаго курса въ женской гимназіи Министерства Народнаго Просвѣщенія, или въ женской гимназіи учрежденій Императрицы Маріи, или въ институтѣ, а также въ равномъ съ оными по правамъ женскомъ учебномъ заведеніи (съ копіей) ⁴⁾; г) свидѣтельство о благонадежности, если просительница поступаетъ не въ годъ окончанія курса въ среднемъ учебномъ заведеніи; д) свое жизнеописаніе; е) письменное разрѣшеніе своихъ родителей, опекуновъ или вообще лицъ, на попеченіи которыхъ находится просительница; ж) свидѣтельство объ имѣніи просительницею достаточныхъ средствъ для безбѣднаго существованія во все продолженіе ученія на курсахъ и з) двѣ фотографическія карточки, съ собственноручною подписью просительницы ⁵⁾.

Въ прошеніи должно быть указано: отдѣленіе Курсовъ, на которое желаетъ поступить просительница, ея точный адресъ и предполагаетъ-ли она

¹⁾ Прошеніе гербовымъ сборомъ не оплачивается.

²⁾ Т.-е. копію съ формулярнаго списка или аттестата о службѣ отца, свидѣтельство о дворянствѣ, свидѣтельство изъ городской или мѣщанской управы и т. п.

³⁾ Метрическое свидѣтельство должно быть изъ духовной консистріи.

⁴⁾ Въмѣстѣ съ этимъ свидѣтельствомъ представляется и аттестатъ объ окончаніи курса 7 класса гимназіи. Засвидѣствованія копій и оплаты ихъ гербовымъ сборомъ не требуется.

⁵⁾ На Курсы слушательницы принимаются безъ вступительныхъ экзаменовъ; но въслѣдствіе большаго числа просительницъ при пріѣздѣ отдается предпочтеніе окончившимъ курсъ въ среднихъ учебныхъ заведеніяхъ съ шифрами, медалями и др. наградами.

помѣститься въ С.-Петербургѣ, въ семьѣ родителей, или же въ интернатѣ Курсовъ.

Вольнослушательницы, коихъ можетъ быть не болѣе 2% всѣхъ учащихся на Курсахъ, допускаются на Курсы не иначе, какъ съ особаго каждый разъ разрѣшенія попечителя учебнаго округа, исключительно изъ лицъ, живущихъ въ С.-Петербургѣ въ семьяхъ, или имѣющихъ постоянныя служебно-педагогическія занятія. Вольнослушательницы обязаны представить тѣ же документы, какъ и слушательницы.

Прошенія на имя директора должны быть присылаемы *не позже 1-го августа* по адресу: Васильевскій островъ, 10 линия, домъ 33.

Указанныя выше свидѣтельства о благонадежности должны быть представляемы лицами, живущими въ С.-Петербургѣ—отъ градоначальника, а лицами, прибывающими изъ губерній—отъ мѣстныхъ губернаторовъ.

Въ случаѣ непредставленія какого-либо изъ указанныхъ выше документовъ, прошеніе оставляется безъ послѣдствій.

Во избѣжаніе напрасной потери времени и траты на переѣздъ, желающія поступить въ число слушательницъ Курсовъ и не живущія въ С.-Петербургѣ присылаютъ прошеніе со всѣми вышепоименованными документами по почтѣ, съ почтовыми марками на отвѣтъ и затѣмъ *выжидаютъ письменнаго извѣщенія, по указанному въ прошеніи адресу, о допущеніи въ число слушательницъ или объ отказѣ.*

Вновь принятія слушательницы должны явиться на Курсы непременно къ началу лекцій, т. е. къ 1 сентября; въ противномъ случаѣ онѣ исключаются изъ списковъ слушательницъ.

По полученіи письменнаго (для иногороднихъ) или словеснаго извѣщенія о допущеніи въ число слушательницъ Курсовъ, просительницы обязаны не позже 1-го сентября представить директору Курсовъ половину годовой платы за слушаніе лекцій, т. е. пятьдесятъ рублей, а лица, которыя будутъ приняты въ общежитіе, сверхъ того и къ тому же сроку, 200 рублей. Плата за слушаніе лекцій во второй половинѣ года 50 рублей и за помѣщеніе въ общежитіи 100 рублей вносится въ январѣ. Никакихъ отсрочекъ не допускается. Внеденныя деньги не возвращаются, хотя бы слушательница выбыла до окончанія полугодія.

За указанную выше плату, т. е. 400 руб. въ

годъ, слушательница получаетъ въ общежитіи помѣщеніе съ отопленіемъ, освѣщеніемъ, прислугою и стиркою бѣлья, чай, завтракъ и обѣдъ въ теченіе учебнаго года, (т. е. съ августа по 1 іюня) за дальнѣйшее пребываніе особая плата.

Пріемъ можетъ быть лишь на младшій курсъ.

Изъ лицъ нехристіанскаго исповѣданія допускается не болѣе 3 проц. всѣхъ учащихся.

При курсахъ устроенъ интернатъ или общежитіе.

Слушательницы перваго курса могутъ жить только въ интернатъ или у родителей.



Женскій педагогическій институтъ.

(Гороховая, 20).

Преобразованъ изъ Педагогическихъ Курсовъ. Программа радикально измѣнена. Пока опредѣленъ точно списокъ наукъ на I курсѣ. Плата въ годъ 100 рублей. Принимаются не моложе 16 лѣтъ. Представить нужно для поступленія аттестатъ и метрическое свидѣтельство, а по зачисленіи въ число слушательницъ до совершеннолѣтія, разрѣшеніе родителей или опекуновъ и точное указаніе мѣстожительства. По совершеннолѣтіи требуется, кромѣ указанія мѣстожительства, еще свидѣтельство о политической благонадежности. Пріемъ до 1-го сентября.

Занятія въ педагогическомъ институтѣ *раздѣляются на отдѣленія словесности и математическое, продолжаются четыре года.* Въ первые два года читаются лекціи, имѣющія своей задачею: а) дополнить и расширить познанія слушательницъ по словесно-историческимъ и физико-математическимъ наукамъ и по новымъ иностраннымъ языкамъ и б) теоретически познакомить ихъ со способами преподаванія предметовъ общаго курса женскихъ гимназій. Въ третій и четвертый годъ слушательницы, кромѣ

слушанія лекцій, занимаются преподаваніемъ въ состоящей при Педагогическихъ Курсахъ, четырех-классной женской прогимназіи, подъ руководствомъ опытныхъ преподавателей и преподавательницъ.

Въ институтѣ принимаются лица женскаго пола, не моложе 16-ти лѣтъ, представившія удостовѣреніе объ успѣшномъ окончаніи курса въ женской гимназіи или въ одномъ изъ заведеній, сходныхъ по курсу и по правамъ съ женскими гимназіями, равно какъ и лица, имѣющія отъ Министерства Народнаго Просвѣщенія дипломъ на званіе домашней учительницы по всѣмъ нижеисчисленнымъ предметамъ: Закону Божію, русскому языку, математикѣ, исторіи и географіи.

Вакансіи на поступленіе на Педагогическіе Курсы предоставляются окончившимъ курсъ С.-Петербургскихъ женскихъ гимназій и институтовъ предпочтительно передъ иногородними и лицами, получившими домашнее образование.

Окончившія съ наградой курсъ женскихъ гимназій и институтовъ принимаются на Педагогическіе Курсы безъ повѣрочнаго испытанія; всѣ же прочія лица, изъ имѣющихъ право на поступленіе на Педагогическіе Курсы, подвергаются повѣрочному испытанію и по успѣшномъ выдержаніи его принимаются на имѣющіяся вакансіи по старшинству въ экзаменномъ спискѣ. Повѣрочный экзаменъ для поступленія на Педагогическіе Курсы производится въ объемъ курса женскихъ гимназій вѣдомства Учрежденій Императрицы Маріи изъ русскаго языка, изъ французскаго или нѣмецкаго языка (по выбору самой экзаменующейся) и изъ арифметики.

Примѣчаніе. Лица, представляющія свидѣтельства объ успѣшномъ окончаніи курса въ педагогическомъ классѣ женскаго института Вѣдомства учрежденій Императрицы Маріи или въ педагогическомъ классѣ женской гимназіи вѣдомства Министерства Народнаго Просвѣщенія принимаются въ Педагогическій Институтъ наравнѣ съ получившими награды, безъ повѣрочнаго испытанія.

Лица, не имѣющія въ представляемыхъ для поступленія въ Педагогическій институтъ аттестатахъ, свидѣтельствахъ или дипломахъ, удовлетворительной отмѣтки, хотя бы по одному изъ иностранныхъ языковъ, обязаны, даже если бы эти лица принадлежали къ категоріи получившихъ награду

при окончаніи гимназическаго курса, держать повѣрочный пріемный экзаменъ изъ французскаго или нѣмецкаго языка по собственному выбору.

Прошенія о поступленіи въ число слушательницъ Педагогическаго института подаются въ Канцелярію института (С.-Петербургъ, Гороховая ул., д. № 20) на имя директора института, профессора Платонова, на простой бумагѣ, съ приложеніемъ аттестата объ окончаніи курса въ гимназіи или въ институтѣ, или диплома на званіе домашней учительницы и метрическаго свидѣтельства.

Лица іудейскаго исповѣданія сверхъ сего обязаны приложить удостовѣреніе отъ Градоначальника о правѣ на жительство въ С.-Петербургѣ какъ самихъ просительницъ, такъ и лицъ, съ которыми они будутъ проживать, если послѣднія принадлежать къ іудейскому исповѣданію.

Примѣчаніе. Для избѣжанія напрасныхъ расходовъ, лица иногороднія, подающія прошенія о поступленіи въ Институтъ съ представленіемъ означенныхъ документовъ, выжидаютъ на мѣстѣ увѣдомленія отъ начальства института о пріемѣ ихъ, или о срокѣ прибытія въ С.-Петербургъ для повѣрочнаго испытанія или же, наконецъ, объ отказѣ въ пріемѣ въ институтѣ за неимѣніемъ вакансій.

Повѣрочныя испытанія для поступления въ Педагогическій институтъ производятся съ 1-го сентября; учебныя же занятія начинаются въ институтѣ съ 10-го сентября и оканчиваются въ маѣ.

За ученіе въ Институтѣ взимается плата 100 р. въ годъ. Она вносится въ два срока по полугодіямъ впередъ въ сентябрѣ и январѣ. Слушательницы, не внесшія платы по истеченіи мѣсяца послѣ вышеозначенныхъ сроковъ, считаются выбывшими изъ института.

Слушательницы, не живущія у родителей или въ семьяхъ родственниковъ, а помѣщающіяся въ семьяхъ лицъ постороннихъ, состоятъ подъ особымъ наблюденіемъ служащихъ въ институтѣ дамъ, на которыхъ возложена обязанность посѣщать вышеупомянутыхъ слушательницъ. Слушательницамъ строго воспрещается помѣщаться отдѣльно или въ меблированныхъ комнатахъ. При перемѣнѣ квартиры слушательницы обязаны каждый разъ сообщать свой новый адресъ начальству Института.

При поступленіи въ Институтъ каждая слу-

шательница подпискою свидѣтельствуемъ о своемъ согласіи подчиниться всѣмъ установленнымъ на курсахъ правиламъ. Лица, уклоняющіяся отъ соблюденія правилъ, установленныхъ для Педагогическихъ Курсовъ, увольняются изъ заведенія.

ПРИЛОЖЕНІЕ.

о женскомъ педагогическомъ институтѣ вѣдомства учреждений Императрицы Маріи.

§ 1. Женскій Педагогическій Институтъ находится подъ Высочайшимъ покровительствомъ Ихъ Императорскихъ Величествъ и состоитъ въ Вѣдомствѣ учреждений Императрицы Маріи.

§ 2. Институтъ принадлежитъ къ разряду высшихъ учебныхъ заведеній и имѣетъ цѣлью высшее педагогическое образованіе женщинъ и приготовленіе преподавательницъ для всѣхъ классовъ женскихъ учебныхъ заведеній, а равно классныхъ и домашнихъ наставницъ.

§ 3. Принадлежитъ къ числу учебныхъ заведеній Вѣдомства Императрицы Маріи институтъ подчиняется Главноуправляющему Собственною Его Императорскаго Величества Канцелярію по учрежденіямъ Императрицы Маріи.

§ 4. Институтъ имѣетъ Почетнаго Попечителя изъ Членовъ Императорской Фамиліи.

Примѣчаніе. Въ настоящее время Почетнымъ Попечителемъ Института состоитъ Его Императорское Высочество Великій Князь Константинъ Константиновичъ.

§ 5. Ближайшее управленіе институтомъ, подъ главнымъ наблюденіемъ Почетнаго Попечителя, ввѣряется: по воспитательной части—начальницѣ, при участіи воспитательнаго комитета, по учебной—директору, при участіи конференціи, а по хозяйственной—хозяйственному комитету.

§ 6. Для практическихъ упражненій учащихся въ преподаваніи, при институтѣ состоитъ женская гимназія съ начальною школою и дѣтскимъ садомъ. Гимназія управляется, согласно дѣйствующему уставу женскихъ гимназій Вѣдомства, причемъ обязанности главной надзирательницы и инспектора гимназіи возлагаются на начальницу и директора института.

§ 7. *Институтъ* раздѣляется на два отдѣленія: *словесно-историческое* и *физико-математическое*, съ четырехлѣтнимъ курсомъ въ каждомъ. Первые два года посвящаются исключительно теоретическимъ занятіямъ, состоящимъ въ слушаніи лекцій и, главнымъ образомъ, въ самостоятельныхъ работахъ, руководимыхъ и провѣряемыхъ преподавателями и направляемыхъ къ расширенію образованія слушательницъ; съ третьяго учебнаго года начинаются практическія педагогическія занятія, получающія въ послѣдній годъ преобладающее значеніе.

§ 8. *Въ институтъ преподаются:* Законъ Божій, науки философскія, педагогическія, словесно-историческія, физико-математическія, естественно-историческія и иностранные языки, согласно прилагаемой при семъ учебной табели. Объемъ преподаванія предметовъ на обоихъ отдѣленіяхъ опредѣляется учебнымъ планомъ, который, послѣ одобренія Почетнымъ Попечителемъ, представляется Главноуправляющему для утвержденія въ установленномъ порядкѣ. Распредѣленія же предметовъ по курсамъ устанавливается конференціею и сопровождается Почетнымъ Попечителемъ на утвержденіе Главноуправляющему.

§ 9. Обсужденіе вопросовъ, относящихся до учебной части института, принадлежитъ конференціи, которую составляютъ начальница съ ея помощницами и весь преподавательскій персоналъ института, подъ предѣтельствомъ директора. При разсмотрѣніи вопросовъ, касающихся гимназій, въ составъ конференціи входитъ учебно-воспитательный персоналъ этого заведенія.

Примѣчаніе. Предѣлы вѣдѣнія конференціи и порядокъ занятій опредѣляются инструкціею, одобренною Почетнымъ Попечителемъ и утвержденною Главноуправляющимъ.

§ 10. Для обсужденія и рѣшенія дѣлъ воспитательнаго характера въ институтѣ учреждается, подъ предѣтельствомъ начальницы, воспитательскій комитетъ изъ директора, двухъ помощницъ начальницы и двухъ лицъ изъ преподавательскаго персонала института, по выбору конференціи, а по дѣламъ, касающимся гимназій, и всѣхъ классныхъ надзирательницъ послѣдней.

§ 11. Хозяйственной частью института и гимназій завѣдуетъ хозяйственный комитетъ, состоящій, подъ предѣтельствомъ начальницы, изъ дирек-

тора и выбранных конференціею одной помощницы начальницы, преподавателя института и преподавателя или преподавательницы гимназіи.

Примѣчаніе. Порядокъ дѣйствій обоихъ комитетовъ опредѣляется установленными въ Вѣдомствѣ положеніями и особою инструкціею, одобренною Почетнымъ Попечителемъ и утвержденною Главноуправляющимъ.

§ 12. При Педагогическомъ институтѣ состоитъ канцелярія изъ писмоводителя, казначея и бухгалтера. *На эти должности могутъ быть назначаемы лица женскаго пола, за исключеніемъ казначея.*

§ 13. Въ Женскій Педагогическій институтъ принимаются дѣвицы не моложе 16 лѣтъ, по окончаніи курса въ женскихъ гимназіяхъ; институтахъ и равныхъ имъ по правамъ заведеніяхъ; окончившія съ наградами—шифромъ, медалью и книгами, притомъ поступающія не позже, какъ черезъ 2 года послѣ окончанія курса, принимаются безъ экзаменовъ; окончившія курсы означенныхъ заведеній безъ награды или получившія свидѣтельство отъ гимназіи о выдержаніи экзамена, а равно, хотя и награжденныя ученицы, но по истеченіи 2 лѣтъ послѣ окончанія курса, при поступленіи въ институтъ подвергаются повѣрочному испытанію по предметамъ и въ объемъ, опредѣляемымъ конференціею. Подробныя условія и правила приѣма устанавливаются Главноуправляющимъ по соглашенію съ Почетнымъ Попечителемъ, а размѣръ годовой платы за ученіе опредѣляется Опекунскимъ Совѣтомъ,

§ 14. Приѣмъ въ институтъ допускается лишь къ началу учебнаго года и только на первый курсъ. Переходъ слушательницъ съ одного отдѣленія института на другое допускается, по постановленію конференціи, только на I-мъ курсѣ и въ первое полугодіе онаго.

§ 15. Слушательницы института не подвергаются переходнымъ экзаменамъ, а переводятся изъ курса въ курсъ по опредѣленіямъ конференціи, на основаніи достоинства самостоятельныхъ теоретическихъ работъ и успѣшности практическихъ занятій; окончательныя же испытанія изъ пройденнаго курса по каждому предмету производятся на томъ курсѣ, гдѣ предметъ законченъ.

Примѣчаніе. Порядокъ окончательныхъ испытаній, ихъ время и форма опредѣляются особымъ положеніемъ, одобреннымъ Почетнымъ

Попечителемъ и утвержденнымъ Главноуправляющимъ.

§ 16. На основаніи Высочайшаго повелѣнія 6 мая 1903 г., институтъ, впродолженіи четырехлѣтняго опытнаго срока, входитъ съ ходатайствомъ о представленіи успѣшно окончившимъ курсъ преподаванія по предметамъ ихъ специальности во всѣхъ классахъ женскихъ гимназій, институтовъ и равныхъ съ ними заведеній, а также всѣхъ правъ домашнихъ наставницъ.

§ 17. Слушательницамъ Педагогическаго института задаются конференціею темы для сочиненій; за работы, признанныя конференціею заслуживающими награды, исполнившія ихъ получаютъ золотыя и серебряныя медали, въ зависимости отъ достоинства представленной работы.

§ 18. При Женскомъ Педагогическомъ институтѣ полагаются: 1) библіотека, отвѣчающая специальнымъ задачамъ заведенія; 2) кабинеты и лабораторіи для практическихъ занятій по физикѣ, химіи и другимъ естественнымъ наукамъ; 3) собраніе необходимыхъ пособій по всѣмъ предметамъ учебнаго курса института, среднихъ женскихъ учебныхъ заведеній и начальныхъ школъ, а также по различнымъ вопросамъ воспитанія и образованія.

§ 19. Почетный Попечитель Женскаго Педагогическаго института назначается по Высочайшему благоусмотрѣнію указомъ Опекунскому Совѣту,

§ 20. Почетному Попечителю принадлежить избраніе директора и начальницы института и двухъ помощницъ начальницы изъ лицъ съ высшимъ образованіемъ и педагогическою опытностью: изъ нихъ первый, съ предварительнаго соизволенія Государыни Императрицы, назначается Высочайшимъ Именнымъ указомъ Правительствующему Сенату, а вторая представляется Главноуправляющимъ на утвержденіе Ея Величества, послѣднихъ же двухъ Главноуправляющій утверждаетъ собственною властью.

По усмотрѣнію своему, Попечитель назначаетъ экстренныя засѣданія конференціи, воспитательскаго и хозяйственнаго комитетовъ для разсмотрѣнія предлагаемыхъ имъ вопросовъ. Всѣ журналы конференціи, воспитательскаго и хозяйственнаго комитетовъ приводятся въ исполненіе лишь по утвержденіи оныхъ Попечителемъ.

§ 21. Почетный Попечитель присутствуетъ въ засѣданіяхъ Опекунскаго Совѣта, при разсмотрѣніи

дѣль, касающихся Педагогическаго института, и ежегодно представляеть, черезъ Главноуправляющаго, на благовозрѣніе Государыни Императрицы обозрительный отчетъ о состояніи ввѣреннаго его попеченію заведенія.

§ 22. Почетный Попечитель разрѣшаетъ, если признаетъ нужнымъ, своею властью чтеніе въ институтѣ предметовъ, не поименованныхъ въ учебной табели, въ видѣ необязательныхъ занятій, а равно разныхъ отдѣльныхъ курсовъ и лекцій для слушательницъ, по ихъ специальности, преподавателями института и сторонними лицами по соображенію съ заключеніемъ о томъ конференціи и съ условіемъ, чтобы расходы на это не выходили изъ предѣловъ смѣтныхъ кредитовъ.

§ 28. *Преподаватели института и руководители практическихъ занятій приглашаются изъ среды профессоровъ высшихъ учебныхъ заведеній, а также изъ числа лицъ, извѣстныхъ своими спеціальными познаніями и особою опытностью въ преподаваніи, преимущественно съ высшими учеными степенями; къ преподаванію допускаются и женщины съ соответствующимъ ученымъ званіемъ.*

§ 29. При институтѣ и гимназій состоитъ женщина-врачъ, съ правомъ участія, въ качествѣ члена, въ конференціи и въ воспитательскомъ и хозяйственномъ комитетахъ при разсмотрѣніи вопросовъ, имѣющихъ отношеніе къ здоровью учащихся и къ гигиеническому содержанію зданія. Женщина-врачъ избирается и утверждается тѣмъ же порядкомъ, какъ и другія лица административнаго состава.

§ 30. Институтъ имѣетъ печать съ надписью: „Женскій Педагогическій Институтъ Вѣдомства учрежденій Императрицы Маріи“.

§ 31. Институту предоставляется право выписывать изъ-за границы книги и всякаго рода учебныя пособія безплатно, какъ это предоставлено другимъ высшимъ учебнымъ заведеніямъ.

§ 32. Институтъ и гимназія содержатся: 1) на отпускаемое для сего вѣдомству ежегодное пособіе изъ Государственнаго Казначейства въ размѣрѣ 61.332 р.; 2) на предоставленное бывшимъ Педагогическимъ Курсамъ и гимназій при нихъ, на основаніи существующихъ положеній пособіе изъ суммъ Вѣдомства Императрицы Маріи въ размѣрѣ 12.000 р. въ годъ, и 3) сбора за ученіе со слушательницъ института и ученицъ гимназій. Ежегодная смѣта

по институту и гимназiи представляется начальствомъ заведенiя въ установленнымъ по Вѣдомству порядкѣ и въ надлежащiй срокъ.

§ 33. Институтъ и гимназiя помѣщаются въ доходномъ домѣ Вѣдомства за установленную плату.

§ 35. Во всѣхъ случаяхъ, положенiемъ симъ не предусмотрѣнныхъ, надлежитъ руководствоваться общими правилами по Вѣдомству учрежденiй Императрицы Марiи.

Главноуправляющiй, Генераль-Адъютантъ

(подп.) *Графъ Протасовъ-Бахметевъ.*

На подлинномъ Собственной ЕГО ИМПЕРАТОРСКАГО
ВЕЛИЧЕСТВА рукою написано:

„Быть по сему“.

Въ Петергофѣ. 23 Іюня 1903 г.

УЧЕБНАЯ ТАБЕЛЬ
ЖЕНСКАГО ПЕДАГОГИЧЕСКАГО ИНСТИТУТА
на 1903—1904 уч. г.

ПРЕДМЕТЫ.	I курсъ педагогическаго Института.			
	Словесно- историческ. отдѣленіе.		Физико-ма- тематическ. отдѣленіе.	
	Теоре- тич.	Прак- тич.	Теоре- тич.	Прак- тич.
Законъ Божій	2	—	2	—
Логика и психологія	2	3	2	1
Педагогика.	—	—	—	—
Русскій языкъ	2	3	2	1
Русская словесность	2	3	—	—
Всеобщая литература.	2	—	—	—
Русская исторія	2	3	—	—
Всеобщая исторія	2	3	—	—
Физика	—	—	—	—
Ариметика съ методикою	—	—	—	—
Геометрія и тригонометрія	—	—	4	2
Алгебра	—	—	4	1
Алгебраическій анализъ.	—	—	—	—
Аналитическая геометрія	—	—	—	—

ПРЕДМЕТЫ.	I курсъ педагогическаго Института.			
	Словесно-историческ. отдѣленіе.		Физико-математическ. отдѣленіе.	
	Теоретич.	Практич.	Теоретич.	Практич.
Естествовѣдѣніе	4	3	4	1
Географія	—	—	2	1
Картографія	—	—	—	—
Космографія	—	—	—	—
Франц. яз.	3	—	—	—
Нѣмецк. яз.				
	3	—	—	—
	24	18	20	7
ВСЕГО.	69			

1. Изъ 24 часовъ обязательны 21 при изученіи одного иностраннаго языка.

2. На практическихъ занятіяхъ слушательницы дѣлятся на три группы, изъ коихъ каждая имѣтъ по одному часу въ недѣлю изъ шести учебныхъ предметовъ.

Археологическій Институтъ.

(Уг. Инженерной и Садовой, 1—4).

Институтъ prepares специалистовъ по разнымъ отраслямъ археологіи и по архивовѣдѣнію. Въ институтъ принимаются окончившія курсъ высшихъ учебныхъ заведеній. Курсъ ученія двухлѣтній. Директоръ Н. В. Покровский.

Въ институтѣ преподаются: 1) славяно-русская археографія; 2) славяно-русская палеографія; 3) архи-

вовѣдѣніе; 4) первобытная археологія (въ особенности русская); 5) христіанская археологія (памятники искусствъ, особенно византійскіе и русскіе); 6) юридическія древности; 7) историческая географія и этнографія Россіи; 8) нумизматика (особенно русская); 9) дипломатика; 10) польско-литовскія древности; 11) греческая палеографія и 12) латинская палеографія. Слушаніе лекцій по тремъ послѣднимъ предметамъ не обязательно. При Институтѣ, съ разрѣшенія Министра Народнаго Просвѣщенія, могутъ быть открываемы чтенія и по другимъ отраслямъ древлевѣдѣнія.

Въ слушатели института принимаются лица, окончившія курсъ въ одномъ изъ высшихъ учебныхъ заведеній. По усмотрѣнію совѣта института къ слушанію лекцій допускаются, въ качествѣ вольнослушателей, также и лица, не получившія высшаго образованія. Лица первой категоріи именуются дѣйствительными слушателями и обучаются бесплатно, а вольнослушатели уплачиваютъ 30 руб. въ годъ (по 15 руб. за полугодіе). Въ уважительныхъ случаяхъ совѣту предоставляется освобождать вольнослушателей отъ указанной платы.

Курсъ ученія въ институтѣ продолжается два года, по окончаніи которыхъ слушатели подвергаются испытанію по всѣмъ преподаваемымъ имъ предметамъ.

Успѣшно окончившіе курсъ дѣйствительные слушатели получаютъ дипломы на званіе дѣйствительныхъ членовъ института, при чемъ оказавшіе выдающіеся успѣхи и представившіе въ институтъ работу по одному изъ предметовъ институтскаго преподаванія, могутъ быть награждаемы золотыми и серебряными медалями.

Успѣшно выдержавшіе испытанія вольнослушатели получаютъ свидѣтельства на званіе сотрудниковъ института. Такого же званія могутъ быть удостоиваемы лица, хотя и не обучавшіеся въ институтѣ, но содѣйствующія его научному или матеріальному преуспѣянію учеными работами или пожертвованіями.

Институтъ оказываетъ лицамъ, окончившимъ въ немъ курсъ, содѣйствіе къ полученію должностей, соотвѣтствующихъ изученной ими специальности.

Лица (обоого пола), снискавшія извѣстность своими учеными трудами, а также оказавшія ин-

ституту особы услуги, или пожертвовавшія на развитие его дѣятельности не менѣе 5.000 руб. одновременно, могутъ быть избираемы въ почетные члены института, при чемъ получаютъ на это званіе дипломъ. Такого же званія могутъ быть удостоиваемы и лица, жертвующія въ институтъ ежегодно не менѣе 500 руб., при чемъ они носятъ званіе почетнаго члена института и пользуются присвоенными ему правами только до тѣхъ поръ, пока исправно вносятъ означенную сумму.

При институтѣ состоятъ: бібліотека, музей древностей, собраніе образцовыхъ принадлежностей архива, нумизматическая и другія коллекціи.

Для опубликованія научныхъ работъ какъ своихъ членовъ, такъ и постороннихъ лицъ, институтъ издаетъ, по мѣрѣ накопленія матеріала, особый журналъ.

Членамъ института предоставляется право ношенія нагруднаго знака, рисунокъ коего утверждается Высочайшею властью.

Приемъ прошеній производится съ середины августа до 20-хъ чиселъ сентября. Прошенія подаются на имя директора.

Лекціи читаются по вечерамъ съ 6¹/₂ ч. веч. до 10¹/₂ или 11¹/₂ ч. ночи.

Образецъ прошенія для поступленія въ Арх. инст.
Его Превосходительству

Господину Директору С.-Петербургскаго Археологическаго института, Николаю Васильевичу Покровскому.

Домашней учительницы (или оконч. В. Ж. курсы).
такой-то
Прошеніе.

Честъ имѣю просить Васъ, Ваше Превосходительство, принять меня въ число слушательницъ Археологическаго института. Прилагаю при семъ засвидѣтельствованную нотаріальнымъ порядкомъ копію съ моего аттестата и двѣ фотографическія карточки.

Подпись.

Годъ, мѣсяцъ, число.

Общеобразовательные курсы и лекціи въ Спб.

Вечерніе курсы общества вспомошествованія учительницамъ въ помѣщеніи училища св. Петра (М. Коношенная, 5) и въ Реформатскомъ училищѣ (Мойка, 38). Лекціи состоятъ изъ ряда курсовъ, читается курсъ „Исторія Франціи XIX столѣтія“ (магистръ Евг. В. Тарле); курсъ „Русской литературы второй половины XIX вѣка“ (В. Н. Кораблевъ); „Педагогическая психологія“ (А. П. Нечаевъ); „Нѣмецкая литература“, на нѣмецкомъ яз. (проф. О. А. Браунъ). „Исторія искусства“ (А. А. Брикнеръ). Предполагаются курсы по методикѣ ариѳметики и языковъ; За свѣдѣніями можно обращаться къ г-жѣ В. М. Васильевой (Б. Коношенная, 6).

Публичныя лекціи по философіи и психологіи.

При частной гимназіи (ул. Глинка, 6) будутъ читаться В. А. Волковичъ и З. К. Столица (окончившія Высшіе женскіе курсы). Плата за одинъ курсъ 5 р., за два 10 р.

Женскіе общеобразовательные вечерніе курсы при гимназіи М. Н. Стоюниной (Владимірская пл., 19).

Къ слушанію лекцій допускаются лица съ среднимъ образованіемъ. Годовая плата 25 р. за одинъ курсъ, 40 р. за два и 50 р. за все курсы. Въ текущемъ году будутъ читаться слѣдующіе курсы: 1) исторія философіи XIX вѣка, (Н. О. Лосскій), 2) Психологія (С. А. Алексѣевъ), 3) Философія права (В. М. Гессенъ), 4) Исторія новѣйшей рус. литературы (Ф. А. Витбергъ), 5) Взаимодѣйствіе возрожденія и реформаціи (Н. И. Карѣевъ), 6) Введеніе въ зоологію (В. А. Фаусекъ).

Московскія Высшія Женскія курсы

Разрѣшено было открытъ 1-го іюля 1900 года.

Заявленія о поступленіи на Высшіе Женскіе Курсы должны быть представлены въ канцелярію Курсовъ (Мерзляковскій пер., д. Гиршъ), не позд-

нѣе 15-го мая. Заявленія должны быть собственно-ручныя и заключать въ себѣ копію съ аттестата, указаніе адреса и точныя свѣдѣнія о средствахъ къ жизни просительницы, есть ли у нея въ Москвѣ родственники и гдѣ она предполагаетъ жить (въ общежитіи, въ семьѣ, у родственниковъ или на частной квартирѣ), объ избираемомъ факультетѣ (ист. филологическій, естественный и математическій), о степени знанія иностранныхъ языковъ и о томъ, гдѣ жила и чѣмъ занималась просительница по окончаніи курса.

Заявленія присылаются безъ гербовымъ марокъ, но съ двумя почтовыми для заказного отвѣта, который разсылается въ концѣ мая.

На свободныя послѣ майскаго приѣма мѣста принимаются лица, имѣющія окончить курсъ въ текущемъ учебномъ году, заявленія которыхъ должны быть присланы между 1-мъ и 15-мъ августа. Плата 100 руб. въ годъ, вносимые 50 руб. при поступленіи и 50 руб. въ январѣ; въ общежитіи—300 руб. за учебный годъ, вносимые 200 руб. при поступленіи и 100 руб. въ январѣ. Начало лекцій—15-го сентября.

Высшіе Женскіе Курсы въ Москвѣ учреждены по образцу С.-Петербургскихъ и совершенно по такой же программѣ. Курсы состоятъ изъ двухъ отдѣленій: историко-филологическаго и физико-математическаго. Учебною частью Курсовъ завѣдываетъ особый Совѣтъ, а хозяйственною частью—комитетъ. Продолжительность ученія на Курсахъ—4 года.

Для упроченія существованія Курсовъ, по инициативѣ бывшихъ слушательницъ Курсовъ Герье, учреждено Общество на подобіе Спб. Общества для доставленія средствъ Высшимъ Женскимъ Курсамъ.

Общество воспитательницъ и учительницъ отпускаетъ изъ своихъ средствъ 3.000 руб. Кроме того, одно лицо, принимающее близко къ сердцу дѣло основанія Курсовъ, пожертвовало на нихъ крупную сумму. Такимъ образомъ и Московскіе Высшіе Женскіе Курсы своимъ возникновеніемъ обязаны, подобно С.-Петербургскимъ Курсамъ, частной инициативѣ, и ячейкой для образованія ихъ послужили коллективные курсы (Публичныя лекціи) для женщинъ, организованные мѣстнымъ Обществомъ воспитательницъ и учительницъ.

Главнымъ источникомъ содержанія Курсовъ служить плата за обученіе, а также пособия и пожертвованія со стороны общественныхъ учреждений и частныхъ лицъ.

На содержаніе директора и инспекцій Курсовъ отпускается изъ государственнаго казначейства по 8.600 р. ежегодно.

Два года тому назадъ открыто на Курсахъ новое, естественное отдѣленіе.

Съ января прошлаго года въ программу преподаванія вошли новые предметы: политическая экономія (проф. Мануиловъ) и римское право (проф. Хвостовъ).

Педагогическія курсы Московскаго общества воспитательницъ и учительницъ.

(Москва, Арбатъ, д. Тишенинова).

Запись съ 15-го сентября.

Высшія Женскія Курсы въ Одессѣ. (При женской гимназій Пашковской).

Торжественно открыты 21 сентября 1903 г. въ присутствіи товарища м-ра Лукьянова, члена совета м-ва народнаго просвѣщ., ректора и профессоръ университета, властей, приглашенныхъ и слушательницъ.

Принято 290 слушательницъ (прошеній было подано 450). Плата 150 р. въ годъ.

Составъ профессоровъ слѣдующій: проф. Клининъ (богословіе), проф. фонъ-Штернъ (древняя исторія и исторія нѣмецкой литературы), проф. Щепкинъ (средневѣковая и новая исторія), проф. Линниченко (рус. исторія), проф. Кочубинскій (исторія славянскихъ народовъ и энциклопедія славянской филологіи), проф. Казанскій (исторія древней филологіи), прив.-доц. Лазурскій (исторія западно-европейскихъ литературъ), проф. Павловскій (исторія искусства), проф. Томсонъ (общее языковѣдѣніе) проф. Ляпуновъ (исторія рус. яз. и церковно-сла-

вѣнскій яз.), лекторъ университета Шапелланъ (исторія франц. литературы, историческая грамматика французскаго языка и энциклопедія романской филологіи), лекторъ университета г. Юргенсонъ (нѣмецкій яз.), г. Горисъ (франц. яз.), г. Фоть (историческая грамматика нѣмецкаго яз. и энциклопедія германской филологіи), проф. Ярошенко (аналитическая геометрія и теорія вѣроятностей), проф. Слешинскій (введеніе въ анализъ и дифференціальное исчисленіе), проф. Кононовичъ (тригонометрія и астрономія), прив.-доц Тимченко (дополненіе къ алгебрѣ и ариметикѣ, высшая алгебра и интегральное исчисленіе), проф. Занчевскій (механика), проф. Шведовъ (физика).

ВЪ ХАРЬКОВѢ.

Лекціи, читанныя профессорами университета женщинамъ имѣли такой большой успѣхъ, что возникаетъ необходимость въ открытіи параллельныхъ курсовъ.

ВЪ НОВГОРОДѢ.

Женскіе педагогическіе курсы.

Двухгодичный курсъ. Право поступленія на эти курсы имѣютъ лица, прошедшія курсъ женскихъ прогимназій или располагающія познаніями, требуемыми для поступленія въ Новгородскую земскую учительскую семинарію. Принимаются воспитанницы отъ 15 до 19 лѣтъ. Программа курсовъ состоитъ изъ слѣдующихъ предметовъ: Закона Божія, рус. яз., исторіи, ариметики, геометріи, естествознанія, физики, гигиены, географіи, педагогики и пѣнія.



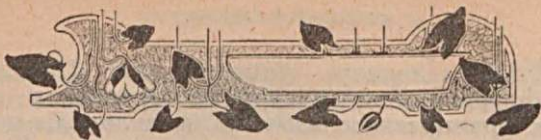

Среднее педагогическое образование.

Педагогическіе курсы Петербургскаго Фребелевскаго общества).

(Ул. Жуковскаго, 6.

Программа и условія приема слушательницъ.

Курсъ двухгодичный. Предметы преподаванія; психологія; исторія педагогики; анатомія, физиологія и гигиена, примѣнительно къ физическому воспитанію; естественная исторія; теорія фребелевскихъ работъ; дѣтская литература; рисованіе; лѣпка гѣны; гимнастика; практическія занятія съ дѣтьми до-школьнаго возраста и методика предметовъ начального обученія. Кромѣ того, желающимъ за особую плату преподается ручной трудъ.

Къ прошенію поступающихъ въ число слушательницъ курсовъ должны быть приложены: а) свидѣтельство на званіе домашней учительницы; б) метрическое свидѣтельство; в) свидѣтельство о политической благонадежности; г) двѣ фотографическія карточки; е) лица іудейскаго вѣроисповѣданія должны представить, сверхъ того, разрѣшеніе г. Градоначальника на жительство въ С.-Петербургѣ.

Годовая плата 60 руб., вносится по полугодіямъ.

Не имѣющія свидѣтельства на званіе домашней учительницы, но желающія ознакомиться съ методикой воспитанія дѣтей до-школьнаго возраста, могутъ быть приняты вольнослушательницами съ платою по 60 руб. за учебный годъ или по 10 руб. за каждый избранный ими предметъ.

¹⁾ Очеркъ возникновенія педаг. курс. Фребелевскаго общ. см. «Первый Жен. Календарь» за 1900 г.

Прошенія принимаются съ 15 августа въ помѣщеніи курсовъ.

Учебныя занятія на курсахъ начинаются 15 сентября.

Петербургская земская учительская школа.

(Лиговка, близъ вокз. Ник. ж. д.).

Курсъ 3-хъ-лѣтній, бесплатный. Принимаются лица обоого пола, начиная съ 17-ти лѣтняго возраста. Прошенія подаются на имя директора, на простой бумагѣ, съ приложеніемъ: 1) паспорта и 2) свидѣтельства о благонадежности отъ мѣстной полиціи. Приѣмные экзамены въ августъ мѣсяцъ. Для поступленія въ 1-й классъ требуется:

По Закону Божію: главныя событія священной исторіи ветхаго и новаго завѣта и краткій катехизисъ по руководству: Начатки христіанскаго ученія или начальное наставленіе въ православной христіанской вѣрѣ, Д. Соколова. Пособіе: Руководство для двухклассныхъ училищъ, протоіерея Рудакова.

По русскому языку: 1) сознательное чтеніе съ пересказомъ прочитаннаго; 2) письменное изложеніе, безъ грубыхъ ошибокъ, содержанія даннаго образца (басни или какой-либо прозаической статьи повѣствовательнаго характера); указаніе въ данномъ текстѣ частей предложенія и частей рѣчи съ ихъ измѣненіями. Пособіе: грамматика Говорова, ч. 1.

По ариѳметикѣ: нумерація и 4 дѣйствія съ цѣлыми отвлеченными и составными частями. Понятіе о дробяхъ, свойства ихъ. Нахожденіе частей цѣлаго и цѣлаго по его частямъ. Умственное и письменное рѣшеніе задачъ. Пособіе: Сборникъ задачъ Евтушевскаго, 1-я и 2-я части. Сборникъ задачъ Воронова, 1 и 2 части.

По географіи: общій обзоръ всѣхъ частей свѣта въ объемѣ учебника Смирнова, 1-й части. Указаніе на географической картѣ, о чемъ говоритъ экзаменующійся.

По русской исторіи: событія изъ отечественной исторіи въ объемѣ краткаго курса русской исторіи Иловайскаго.

При Учит. школѣ имѣется для практики учащихся начальная школа.

Педагогическія курсы попечительства Гос. Имп. Маріи Ѳеодоровны о глухо- нѣмыхъ.

(Гороховая, 18).

Курсы имѣютъ цѣлю приготовить опытныхъ преподавателей и преподавательницъ для занятій съ глухонѣмыми. На курсы принимаются лица обоюго пола, окончившія одно изъ среднихъ учебныхъ заведеній или представившія учительскія свидѣтельства. Слушаніе лекцій бесплатно, лекціи читаются по вечерамъ, практическія занятія происходятъ по утрамъ. Прошенія принимаются въ Спб. Училищъ Глухонѣмыхъ.

Спб. школа земскихъ учительницъ (Коломенская, 41).

Курсъ сельскихъ учительницъ.

(С.-Пет., Мойка, зд. Восп. дома).

Принимаются только воспитанницы Воспитательнаго дома.

Маринская женская учительская семинарія принца Петра Ольденбургскаго (въ г. Павловскѣ).

Женская учительская семинарія въ Москвѣ.

(Зубовскій бульв., д. Чепелевскихъ).

Приготовляетъ учительницъ для сельскихъ и городскихъ школъ и прогимназій. Она состоитъ изъ 2-хъ классовъ съ 2-хъ-голичнымъ курсомъ въ каждомъ. Курсы младш. кл. теоретическій; курсы старш. кл. теоретико-практический, т. е. воспитанницы занимаются въ начальной школъ подъ наблюдениемъ преподавателей и преподавательницъ. Въ семинарію могутъ поступать дѣвѣцы всѣхъ сословій, не моложе 15 лѣтъ—въ младш. кл. и 17—въ старш., стипендіатками (съ платою по 250 р. въ годъ) и своекоштными (съ плат. по 350 р. въ годъ). Въ первомъ случаѣ обращаются въ попечительный совѣтъ при семинаріи съ метрическимъ свидѣтель-

ствомъ, медицинскимъ о неимѣніи физическихъ недостатковъ, препятствующихъ исполненію учительскихъ обязанностей, засвидѣтельствованнымъ удостовѣреніемъ о согласіи на условія стипендіи, назначенной вѣдомствомъ. Одежду и учебн. пособія воспитанницы имѣютъ свои, кромѣ стипендіатокъ московскаго земства.

Плата вносится за полгода впередъ и, въ случаѣ выбытія воспитанницы ранѣ срока, не возвращается. Въ каникулярное время воспитанницы продолжаютъ свои занятія самостоятельно, по предложеннымъ преподавателями программамъ. Въ семинаріи проходятся слѣдующіе предметы: Законъ Божій, русскій языкъ, математика, исторія, географія, естественная исторія, школовѣдѣніе, скорописаніе, рисованіе, пѣніе, женскія работы, шитье и кройка домашнего платья и бѣлья. Желающимъ преподается французскій или нѣмецкій языкъ въ особое отъ классныхъ занятій время, за 20 руб. въ годъ.

Въ стипендіатки московскаго земства (30) принимаются по экзамену лица всѣхъ сословій не моложе 16 лѣтъ, православнаго вѣроисповѣданія, безукоризненной нравственности, хорошаго здоровья получившія общее образованіе и принявшія на себя обязательство по окончаніи курса прослужить четыре года въ Моск. губ. въ должности учительницы сельской школы. Земскія стипендіатки поступаютъ въ старшій классъ въ маѣ и въ августѣ. Желающія поступить на стипендіи должны представить: 1) свидѣтельство о крещеніи и 2) свидѣтельство врача о неимѣніи органическихъ недостатковъ, препятствующихъ исполненію учительскихъ обязанностей, и 3) письменное, засвидѣтельствованное узаконеннымъ порядкомъ, удостовѣреніе въ томъ, что онѣ принимаютъ на себя обязательство прослужить по окончаніи курса определенное число лѣтъ въ Моск. губ. въ должности учительницы сельской школы и вообще согласны подчиняться всѣмъ определеннымъ настоящими правилами требованіямъ. Если вновь поступающія стипендіатки воспитывались въ какомъ-либо учебномъ заведеніи, то обязаны представить свидѣтельство объ успѣхахъ и поведеніи отъ начальства этихъ заведеній. (За несовершеннолѣтнихъ упомянутое обязательство выдается ихъ родителями или опекунами). Лица, поступившія на стипендіи и не

желающія продолжать свои занятія, обязаны внести всю сумму, израсходованную земствомъ на ихъ обученіе и содержаніе.

Женская учительская семинарія въ Твери, имени П. П. Максимовича; женскія семинаріи: въ Казани, Самарѣ, Курскѣ и Костромѣ.

Положеніе о церковныхъ школахъ вѣдомства православнаго исповѣданія.

Учительскія школы.

А. Второклассныя школы

34. Второклассныя школы имѣютъ цѣлью готовить учителей и учительницъ для школъ грамоты.

35. Второклассныя школы открываются съ разрѣшенія училищнаго при Святѣйшемъ Синодѣ совѣта.

36. Во второклассныя школы принимаются окончившіе курсъ въ начальныхъ учебныхъ заведеніяхъ и имѣющіе отъ 13-ти до 17-ти лѣтъ отъ роду. Въ женскія второклассныя школы разрѣшается принимать и получившихъ домашнее образованіе. Поступающимъ въ школы производится повѣрочное испытаніе.

37. Курсъ ученія во второклассныхъ школахъ продолжается три года.

38. Во второклассныхъ школахъ преподаются слѣдующіе предметы: 1) Законъ Божій, 2) церковная исторія: общая и русская, 3) церковное пѣніе, 4) русскій языкъ, 5) церковно-славянскій языкъ, 6) отечественная исторія, 7) географія, въ связи съ свѣдѣніями объ явленіяхъ природы, 8) арифметика, 9) геометрическое черченіе и рисованіе, 10) дидактика, 11) начальныя практическія свѣдѣнія по гигиенѣ, 12) чистописаніе и 13) рукодѣліе (въ женскихъ школахъ).

39. Въ курсъ второклассныхъ школъ, съ разрѣшенія епархіальнаго училищнаго совѣта, можетъ быть введено обученіе иконописанію, музыкѣ, ремесламъ и сельскому хозяйству, въ видѣ дополнительныхъ уроковъ, а также могутъ быть откры-

ваемы, особые курсы по этимъ предметамъ и по церковному пѣнію съ музыкою.

40. При второклассныхъ школахъ состоятъ одно-классныя церковно-приходскія школы для практической подготовки воспитанниковъ къ преподаванію.

41. Завѣдываніе каждою второкласною школою возлагается на священника, по назначенію епархіальнаго училищнаго совѣта.

42. Учителя и учительницы второклассныхъ школъ избираются изъ лицъ, окончившихъ курсъ въ церковно-учительскихъ школахъ или въ среднихъ и высшихъ учебныхъ заведеніяхъ, и назначаются на службу епархіальнымъ училищнымъ совѣтомъ.

43. Выпускныя испытанія ученикамъ и ученицамъ второклассныхъ школъ производятся совѣтомъ школы. При производствѣ сихъ испытаній въ совѣтѣ предсѣдательствуетъ назначаемый епархіальнымъ училищнымъ совѣтомъ наблюдатель епархіальный или уѣздный) или членъ епархіальнаго училищнаго совѣта, либо уѣзднаго его отдѣленія.

44. Успѣшно окончившимъ курсъ второклассныхъ школъ выдаются совѣтами оныхъ (ст. 43) свидѣтельства на званіе учителя или учительницы школъ грамоты.

45. Окончившіе курсъ второклассныхъ школъ и съ успѣхомъ обучавшіе не менѣе двухъ лѣтъ въ церковныхъ школахъ имѣютъ право на полученіе званія учителя или учительницы церковно-приходской школы по сокращенному испытанію, производимому на основаніи правилъ, устанавливаемыхъ Святѣйшимъ Синодомъ.

Б. Церковно-учительскія школы.

46. Церковно-учительскія школы имѣютъ цѣлью готовить учителей и учительницъ для начальныхъ училищъ всѣхъ разрядовъ.

47. Церковно-учительскія школы открываются Святѣйшимъ Синодомъ.

48. Въ церковно-учительскія школы принимаются молодые люди и дѣвушки въ возрастѣ отъ 15-ти до 17-ти лѣтъ, окончившіе курсъ второклассныхъ школъ или иныхъ учебныхъ заведеній, курсъ коихъ не ниже курса второклассныхъ школъ. Окончившіе

второклассныя школы подвергаются повѣрочному испытанію, а поступающіе изъ другихъ учебныхъ заведеній—полному испытанію въ объемѣ курса второклассныхъ школѣ.

49. Курсъ ученія въ церковно-учительскихъ школахъ продолжается три года.

50. Въ церковно-учительской школѣ преподаются слѣдующіе предметы: 1) Законъ Божій, 2) церковная исторія, общая и русская, 3) дидактика и главныя основанія педагогики, 4) церковное пѣніе, съ обученіемъ регентованію и музыкѣ, 5) церковно-славянскій языкъ, 6) русскій языкъ, словесность и исторія литературы, 7) исторія всеобщая и русская, 8) географія всеобщая и географія Россіи, 9) математика: ариѳметика, главныя основанія геометріи и землемѣріе; 10) свѣдѣнія о природѣ, ея силахъ и явленіяхъ, 11) черченіе и рисованіе, 12) гигиена и 13) рукодѣліе (въ женскихъ школахъ).

51. Въ курсѣ церковно-учительскихъ школѣ, съ разрѣшенія Святѣйшаго Синода, можетъ быть введено обученіе иконописанію, ремесламъ и сельскому хозяйству, въ видѣ дополнительныхъ уроковъ, а также могутъ быть открываемы особыя курсы по этимъ предметамъ и церковному пѣнію съ музыкою.

52. Для практической подготовки учащихся во второмъ и третьемъ классахъ церковно-учительскихъ школѣ къ преподаванію при нихъ состоятъ двухклассныя церковно-приходскія школы.

53. Завѣдываніе церковно-учительскою школою возлагается Святѣйшимъ Синодомъ, по представленію епархіальнаго архіерея, на священника, получившаго высшее богословское образованіе и не имѣющаго прихода.

54. Учащіе въ церковно-учительскихъ школахъ избираются изъ лицъ съ высшимъ или среднимъ образованіемъ и назначаются: лица священнаго сана—Святѣйшимъ Синодомъ, а лица свѣтскія—училищнымъ при Святѣйшемъ Синодѣ совѣтомъ, по представленію епархіальнаго архіерея.

55. Выпускныя испытанія ученикамъ и ученицамъ церковно-учительскихъ школѣ производятся совѣтомъ школы. При производствѣ сихъ испытаній предѣдательствуетъ въ совѣтѣ епархіальный наблюдатель или одинъ изъ членовъ епархіальнаго училищнаго совѣта, назначаемый епархіальнымъ архіереемъ.

56. Окончившимъ курсъ церковно-учительскихъ школъ съ отличіемъ выдаются совѣтами школъ (ст. 55) аттестаты, а остальнымъ—свидѣтельства, предоставляющія право на званіе учителя или учительницы начальнаго училища.

57. Учительницы учительскихъ школъ пользуются правомъ на пенсію по учебной службѣ, но на нихъ не распространяется дѣйствіе статей 322, 323 и 343-й Устава о пенсіяхъ и единовременныхъ пособіяхъ (Св. Зак. т. III, изд. 1896 г.).

Курсы для воспитательницъ и руководительницъ физическаго образованія.

Спб., Торговая ул., 25.

Курсы эти учреждены С.-Петербургскимъ Обществомъ физическаго развитія и, какъ видно изъ программы ихъ, стремятся дать образованныхъ и развитыхъ руководительницъ не только духовнаго, но и физическаго воспитанія юношества. Программа курсовъ широкая, а по доступности практическихъ занятій и свободѣ относительно переходныхъ экзаменовъ—они напоминаютъ постановку учебнаго дѣла за границей. Завѣдуетъ курсами профессоръ Петръ Францевичъ Лесгафтъ, которому курсы обязаны своимъ возникновеніемъ и процвѣтаніемъ курса такъ разрослись, что строится для нихъ отдѣльное зданіе.

Назначеніе курсовъ.

1) С.-Петербургское общество содѣйствія физическому развитію учреждаетъ на основаніи § 3 своего устава временные систематическіе курсы для приготовленія руководительницъ физическихъ упражненій, состоящіе по учебной части подъ наблюденіемъ начальства С.-Петербургскаго учебнаго округа наравнѣ съ другими частными учебными заведеніями.

2) Срокъ обученія на курсахъ полагается трехлѣтній; лекціи на курсахъ вечерніе: отъ 4—4½ до 9 час.

3) Курсы представляютъ открытое спеціальное учебное заведеніе для приходящихъ слушательницъ.

4) Завѣдующій курсами избирается изъ лицъ,

получившихъ высшее образованіе и извѣстныхъ по своимъ работамъ по физическому воспитанію, правленіемъ С.-Петербургскаго Общества содѣйствія физическому развитію и утверждается Попечителемъ С.-Петербургскаго учебнаго округа.

5) Для преподаванія на курсахъ наукъ и для занятій тѣлесными упражненіями приглашаются лица, имѣющія соотвѣтственный научный цензъ, а для наблюденія за внутреннимъ порядкомъ—надзирательницы. Всѣ эти лица избираются правленіемъ С.-Петербургскаго Общества содѣйствія физическому развитію, а допускаются къ исполненію своихъ обязанностей съ разрѣшенія учебнаго начальства.

6) Вопросы, касающіеся учебной части, обсуждаются въ Педагогическомъ Совѣтѣ курсовъ, состоящемъ изъ завѣдующаго курсами, всѣхъ преподавателей курсовъ, надзирательницъ и двухъ членовъ правленія С.-Петербургскаго Общества содѣйствія физическому развитію, по выбору правленія.

7) Хозяйственная часть курсовъ находится въ вѣдѣніи правленія С.-Петербургскаго Общества содѣйствія физическому развитію при участіи завѣдующаго курсами.

Уловія пріема.

8) Для поступленія въ число слушательницъ требуется представленіе метрическаго свидѣтельства и свидѣтельства объ окончаніи курса въ одномъ изъ среднихъ учебныхъ заведеній, какъ-то: гимназіи, института, и т. п. или свидѣтельства на званіе домашней учительницы, для вольнослушательницъ требуется представленіе только метрич. свид. Прошенія подаются на имя завѣдующаго курсами. Пріемъ прошеній до 15-го сентября.

9) За слушаніе лекцій и участіе въ практическихъ занятіяхъ тѣлесными упражненіями, какъ съ слушательницъ, такъ и съ вольнослушат. взимается плата 30 рублей въ годъ съ каждой слушательницы. Правленію предоставляется освободить отъ платы недостаточныхъ слушательницъ.

10) Для обезпеченія успѣшности хода занятій производятся повѣрочныя испытанія при переходѣ съ перваго курса на второй и по окончаніи курса.

11) Испытанія производятся лицомъ, читавшимъ данный предметъ, въ присутствіи депутата отъ

Управленія Округа, если таковой будетъ назначенъ г. Попечителемъ, и ассистентовъ, приглашаемыхъ правленіемъ С.-Петербургскаго Общества содѣйствія физическому развитію.

12) Лица, успѣшно выдержавшія по окончаніи курса установленное испытаніе въ теоретическихъ наукахъ и практическихъ занятіяхъ, получаютъ въ томъ свидѣтельство согласно § 4 устава С.-Петербургскаго Общества содѣйствія физическому развитію.

Программа курсовъ.

Анатомія. Химія. Механика. Практическія занятія (тѣлесныя упражненія и игры). Физиологія. Теорія движеній и исторія физическаго воспитанія. Гигіена. Математика. Физика. Исторія педагогики. Фребелевскія занятія. Рисованіе. Пѣніе. Черченіе. Стенографія. Фехтованіе.

При курсахъ есть столовая, гдѣ слушательницы могутъ получать обѣдъ и чай.

Женскія училища лѣкарскихъ помощницъ и фельдшерицъ.

I. Въ С.-Петербургѣ:

Училище лѣкарскихъ помощницъ и фельдшерицъ, извѣстное подъ названіемъ Рождественскихъ курсовъ Дамскаго Лазаретнаго Комитета (2 Рождественская, уг. Суворовскаго пр.) ¹⁾.

Правило преіма въ училищѣ лѣкарскихъ помощницъ и фельдшерицъ дамскаго лазаретнаго комитета въ С.-Петербургѣ.

§ I. Лица, желающія поступить въ число воспитанницъ училища, должны удовлетворять нижеслѣдующимъ требованіямъ:

а) въ отношеніи образовательнаго ценза для поступленія въ училище требуется окончаніе курса въ среднеобразовательномъ

¹⁾ Училище открыто въ 1872 г. дамскимъ лазаретнымъ комитетомъ, съ цѣлью образовать санитарный персоналъ, въ видѣ фельдшерицъ и аптекарскихъ ученицъ, а также—знающихъ сидѣлокъ: въ мирное время—для службы въ госпиталяхъ, а въ военное—для службы въ проходныхъ лазаретахъ и для ухода за ранеными.

учебномъ заведеніи, или представленіе удостовѣренія о выдержаніи экзамена по программѣ среднеучебнаго заведенія (женскихъ гимназій, епархіальныхъ училищъ, институтовъ). Свидѣтельство о прохожденіи курсовъ педагогическихъ классовъ при женскихъ гимназіяхъ необязательно.

б) Въ отношеніи благонадежности: желающіе поступить, обязаны представить удостовѣреніе отъ мѣстныхъ властей (для петербургскихъ жительницъ—отъ градоначальника, а для пріѣзжихъ—отъ мѣстнаго губернатора) о полной своей политической благонадежности.

в) Въ отношеніи возраста и здоровья: желающія поступить, должны быть не моложе 18 и не старше 28 лѣтъ. Онѣ должны быть здороваго тѣлосложенія и не страдать никакими хроническими болѣзнями (въ удостовѣреніе чего онѣ должны представить медицинское свидѣтельство), могущими имъ препятствовать слушать курсъ въ училищѣ, а по окончаніи его, посвящать себя врачебной и санитарной дѣятельности.

г) Въ отношеніи семейнаго положенія: воспитанницы училища могутъ быть какъ незамужнія, такъ равно и вдовы. Незамужнія, не достигшія 21 года, обязаны представлять письменное согласіе родителей своихъ, или заступающихъ ихъ мѣсто попечителей или опекуновъ.

д) Въ отношеніи вѣроисповѣданія; *воспитанницы училища должны принадлежать къ одному изъ христіанскихъ вѣроисповѣданій.*

§ II. Лица, желающія поступить въ училище, при прошеніи своемъ обязаны представить: а) *метрическое свидѣтельство и— о пріѣзжійхъ осы;* б) *свидѣтельство или аттестатъ* объ окончаніи курса гимназій или другого равнаго среднеучебнаго заведенія, или же— о выдержаніи соответствующаго испытанія; в) *свидѣтельство о званіи, свою фотографическую карточку въ двухъ экземплярахъ съ собственноручной подписью имени, отчества и фамиліи, свидѣтельство полиціи о благонадежности, медицинское свидѣтельство;* г) *несовершеннолѣтнія— письменное разрѣшеніе родителей, опекуновъ или попечителей, надлежащимъ образомъ засвидѣтельствованное.*

Въ разрѣшеніи несовершеннолѣтнимъ должно заключаться и обязательство родителей или заступающихъ ихъ мѣсто въ томъ, что въ случаѣ увольненія изъ училища, воспитанница непременно будетъ ими принята; для иногороднихъ въ подобномъ обязательствѣ должно быть указано лицо благонадежное, проживающее въ С.-Петербургѣ и изъявившее письменное свое на то согласіе.

§ III. Прошенія, съ приложеніемъ всѣхъ документовъ, подаются на простой бумагѣ, или присылаются почтою въ совѣтъ училища не далѣе 15 августа.

§ IV. Плата за полное содержаніе въ интернатѣ полагается по *двѣсти пятьдесятъ (250) рублей въ годъ;*—приходящія платятъ за право слушанія лекцій по *пятидесяти рублей въ годъ.* Плата вносится впередъ, интернатками въ два срока 1 сентября и 1 февраля по сто двадцати пяти (125) рублей въ каждый срокъ, а приходящія уплачиваютъ 1 сентября за весь учебный годъ пятьдесятъ (50) рублей.

Примѣчаніе. Воспитанницы, не уплатившія установленной платы, увольняются изъ училища. Внесенная плата ни въ какомъ случаѣ не возвращается.

§ V. Лица, вновь поступающія и воспитанницы, могутъ быть какъ интернатки, такъ и приходящія. Приходящими могутъ быть лишь тѣ, которыя доставить удостовѣреніе отъ родителей, или отъ замѣняющихъ ихъ близкихъ родственниковъ въ томъ, что онѣ будутъ жить у нихъ. Прошенія воспитанницъ въ училищный совѣтъ о поступленіи въ интернатъ, или о выходѣ изъ оного, могутъ подаваться лишь съ 1 мая по 15 августа.

§ VI. Всѣ воспитанницы обязаны: а) носить установленную форму; б) слушать безъ исключенія всѣ предметы курса; в) участвовать въ назначенныхъ практическихъ занятіяхъ; г) держать репетиціи безпрекословно по назначенію гг. преподавателей и ежегодно переходные экзамены; д) являться въ установленныя часы на лекціи; е) не предъавлять начальствующимъ лицамъ, или преподавателямъ, никакихъ коллективныхъ просьбъ и заявленій; ж) исполнять безпрекословно возлагаемыя на нихъ дежурства и з) выполнять въ точности какъ въ стѣнахъ училища, такъ равно при посѣщеніи больницъ и аптеки, законныя постановленія и требованія руководителя учебной частью и директора бараконъ.

§ VII. Воспитанницы-интернатки имѣютъ право оставаться внѣ стѣнъ интерната лишь до 9 часовъ вечера. Для возвращенія послѣ этого часа требуется разрѣшеніе начальницы. Получившія это разрѣшеніе, должны возвращаться никакъ не позже 12 часовъ ночи.

Примѣчаніе. Только начальница училища въ исключительныхъ случаяхъ можетъ разрѣшить отлучку позже 12 часовъ ночи.

§ VIII. Въ теченіе декабря, въ двухъ младшихъ классахъ производится полугодовыя репетиціи преподавателемъ, въ присутствіи руководителя учебной частью и одного изъ членовъ Совѣта училища.

§ IX. Курсовые экзамены производятся въ апрѣлѣ и маѣ, по расписанію, утвержденному Педагогическимъ Совѣтомъ.

Воспитанница, не явившаяся къ экзамену, хотя бы и по одному предмету, можетъ быть оставлена на курсѣ, или же ей можетъ быть назначенъ весь экзаменъ, т. е. изъ всѣхъ предметовъ сызнова послѣ каникулъ.

Допущенныя къ осеннимъ испытаніямъ, должны являться не позже дня начала лекцій. Не выполнившія этого условія, считаются оставшимися на курсѣ.

§ X. Отсрочка курсовыхъ экзаменовъ по случаю болѣзни воспитанницы допускается лишь по опредѣленію Педагогическаго Совѣта.

§ XI. Получившая на курсовыхъ экзаменахъ одну единицу, или двѣ двойки, въ высшій курсъ вообще не переводится. Переэкзаменовки могутъ быть разрѣшаемы Педагогическимъ Совѣтомъ лишь въ особо уважительныхъ случаяхъ. Воспитанницы, пробывшія въ одномъ и томъ же классѣ 2 года и не выдержавшія затѣмъ слѣдующаго экзамена, подлежатъ увольненію изъ училища. Оставленіе на 2-й годъ въ классѣ болѣе

одного раза во время прохождения курса училища не допускается.

§ XII. Воспитанницы, не выдержавшія курсового экзамена, остаются въ томъ же классѣ на 2-й годъ. Оказавшіяся и послѣ того недостойными, увольняются изъ училища.

§ XIII. По окончаніи курсоваго экзамена, воспитанницы увольняются на лѣтніе каникулы въ отпускъ по 1-е сентября. Не явившіяся къ означенному сроку и по 15 сентября не увѣдомившія о причинѣ неявки, а равно о своемъ мѣстонахожденіи, считаются выбывшими изъ училища.

Примѣчаніе. Воспитанницы, получившія отпускъ въ теченіе учебнаго года, обязываются также, въ случаѣ неявки въ срокъ, увѣдомить о причинѣ. Въ противномъ случаѣ онѣ считаются выбывшими изъ училища.

§ XIV. Въ случаѣ, если Педагогическій Совѣтъ придетъ къ убѣжденію, что воспитанница, по своему развитію и успѣхамъ, не можетъ съ пользою для дѣла пользоваться правами и исполнять обязанности дѣкарской помощницы, то Совѣтъ имѣетъ право не допустить ее до слушанія полнаго курса училища. О такомъ своемъ рѣшеніи Педагогическій Совѣтъ объявляетъ воспитанницѣ до перехода ея въ третій классъ. Въ такомъ случаѣ время пребыванія въ третьемъ классѣ посвящается преимущественно практическому обученію, требующемуся для фельдшерницы, послѣ чего воспитанница, удовлетворительно выдержавшая испытаніе, можетъ быть удостоена званія *фельдшерницы*.

§ XV. Стипендіи Комитета назначаются воспитанницамъ только на годичный срокъ.

§ XVI. Въ особенно важныхъ случаяхъ Предсѣдательница Дамскаго Лазаретнаго Комитета имѣетъ право, по непосредственному своему усмотрѣнію, уволить воспитанницу изъ училища и о такомъ распоряженіи своемъ доводить до свѣдѣнія Совѣта училища въ ближайшемъ его засѣданіи.

Гигіеническіе курсы

при Обществѣ охраненія здоровья женщины (Невскій, 116).

Курсъ двухгодичный. Плата за годъ 40 р. Къ слушанію лекцій допускаются особы обоого пола. Лекціи по вечерамъ 4 раза въ недѣлю; днемъ въ главномъ залѣ будутъ происходить занятія фехтованіемъ, гимнастикой и пр. Помѣщеніе общества открыто для членовъ и ихъ гостей отъ 11 утра до 11 вечера.

ПРАВИЛА

гигіеническихъ курсовъ „Общества Охраненія
Здоровья Женщины“.

ВЪ С.-ПЕТЕРБУРГѢ.

Общія положенія.

Лицамъ, которые успѣшно прошли полный курсъ годичнаго или двухгодичнаго обученія, отъ курсовъ выдаются соотвѣтствующія свидѣтельства. Къ посѣщенію курсовъ и обученію на нихъ допускаются какъ мужчины, такъ и женщины; при этомъ доступъ на курсы свободенъ для всѣхъ лицъ, имѣющихъ право жительства въ С.-Петербургѣ, въ возрастѣ не менѣе 17 лѣтъ, независимо отъ ихъ образовательнаго ценза, общественнаго положенія и вѣроисповѣданія. При курсахъ, по постановленію Общаго Собранія «Общества Охраненія Здоровья Женщины», могутъ быть устраиваемы особыя аудиторіи для публичныхъ чтеній, кабинеты, коллекціи, музей, общежитіе (для лицъ женскаго пола) и вообще можетъ быть заводимо все, что можетъ послужить къ расширенію дѣятельности курсовъ, систематическому выполненію ихъ программы и къ наглядному представленію дѣятельности курсовъ.

О слушающихъ курсы.

Лица, которые имѣютъ право посѣщать курсы и обучаться на нихъ, могутъ быть: 1) постоянными слушателями, 2) вольнослушателями и 3) посѣтителями. Постоянными слушателями могутъ быть только лица, имѣющія образовательный цензъ въ размѣрѣ окончанія средне-учебнаго заведенія, правительственнаго или другого такого общеобразовательнаго или спеціальнаго учебнаго заведенія, курсъ котораго будетъ признанъ С.-Петербургскимъ Столичнымъ Врачебнымъ Управленіемъ, на основаніи заключенія Попечителя С.-Петербургскаго Учебнаго Округа, равнымъ съ курсомъ гимназіи (не считая древнихъ языковъ) или реальныхъ училищъ. Вольнослушателями могутъ быть всѣ лица, которые, имѣя право посѣщать курсы, не удовлетворяютъ, однако, по своему образовательному цензу вышеупомянутыхъ требованій. Посѣтителями могутъ быть тѣ-же лица, которые имѣютъ право быть вольнослушателями, но которые, почему либо, не зачислѣсь въ качествѣ слушателей полного курса даннаго года, желаютъ дѣлать лишь разовыя посѣщенія, чтобы прослушать одну какую-либо лекцію или одинъ какой-либо отдѣлъ. *Правомъ на полученіе свидѣтельства о прохожденіи курсовъ пользуются только постоянные слушатели.* Лица, посѣщающія курсы и обучающіяся на нихъ, должны въ точности исполнять всѣ устанавливаемыя для нихъ Педагогическимъ Совѣтомъ правила.

Плата, опредѣляемая за посѣщеніе курсовъ, должна быть вносима впередъ въ установленные сроки.

Правомъ на освобожденіе отъ платы могутъ пользоваться только тѣ лица, за которыми признано такое право Правленіемъ «Общества Охраненія Здоровья Женщины».

ПРОГРАММЫ

гигіеническихъ курсовъ при «Обществѣ Охраненія здоровья Женщины».

Курсъ первый общій.

§ 1. Бактеріологія въ примѣненіи къ гигиенѣ. § 2. Анатомія и физиологія органовъ дыханія и кровообращенія. Гигіена органовъ дыханія и кровообращенія. Погода и климатъ. Воздухъ. Пыль. Электричество. Вліяніе на здоровье погоды и климата. Акклиматизація. Почва. Жилище. Постройка жилищъ. Выборъ квартиръ. Отопленіе: печное и центральное. Топливо. Вентиляція. Вентиляціонныя приспособленія. Освѣщеніе: дневное и искусственное. Удаленіе нечистотъ. Кладбища. Крематоріи.

§ 3. Анатомія и физиологія органовъ пищеваренія. Гигіена питанія. Вода. Составъ ея. Минеральныя и органическія примѣси. Изслѣдованіе воды. Водоснабженіе.

Пища. Значеніе отдѣльныхъ составныхъ частей пищи. Пряности и возбуждающія нервную систему средства. Количество пищи. Выборъ пищи. Пища животнаго и растительнаго происхожденія. Молоко и молочные продукты. Фальсификація ихъ. Мясо. Вредное мясо. Профилактическія мѣры. Сохраненіе и приготовленіе мяса. Санитарный надзоръ за продажей мяса. Растительная пища. Фальсификація ея. Фрукты, овощи, зелень. Значеніе ихъ для здоровья. Возбуждающія нервную систему средства: алкоголь, чай, кофе, какао, шоколадъ. Табакъ. Пряности. Фальсификація. Борьба со злоупотребленіемъ табака и алкоголя. § 4. Анатомія и физиологія кожи и ея придатковъ. Уходъ за кожей и ея придатками. Одежда. Обувь. § 5. Анатомія и физиологія нервной и мышечной системы. Тѣлесное воспитаніе. Тѣлесныя упражненія и игры. Гигіена мышечной и нервной системы. § 6. Анатомія и физиологія органовъ чувствъ. Гигіена органовъ чувствъ.

Курсъ второй частный.

§ 1. Гигіена ребенка и уходъ за новорожденнымъ. § 2. Гигіена школьнаго возраста и вообще учащихся. § 3. Гигіена женщины. § 4. Больничная гигиена. § 5. Тюремная гигиена. § 6. Профессиональная гигиена, касающаяся главнымъ образомъ охраненія здоровья женщинъ (гигіена работницъ на спичечныхъ, табачныхъ, пуговочныхъ, щеточныхъ и т. п. фабрикахъ, гигиена прачекъ, домашней прислуги и т. д.).

Гигіена умственнаго труда.

§ 7. Заразныя и заразительныя болѣзни.

§ 8. Первая помощь въ несчастныхъ случаяхъ до прибытія врача.

Училище фельдшерицъ при воспитательномъ домѣ (Набережная рѣки Мойки).

Курсы Слб. Попечительнаго комитета о сестрахъ Краснаго Креста при общинѣ Св. Евгеніи (Пески, Старорусская, 3). Плата 20 руб. въ годъ, предполагается открыть 3-й курсъ. Курсы находятся подъ завѣдываніемъ педагогическаго совѣта врачей, читающихъ на курсахъ. Преподаютъ 12 врачей, изъ нихъ 2 женщины—З. Я. Ельцина (болѣзни кожи, сифились) и Н. К. Афанасьева (гинекологию). Общее завѣдываніе курсами находится подъ руководствомъ д-ра А. И. Бѣляева.

Обученіе практическому оспопрививанію при Имп. Вольно-Экономическомъ общ. (Забалканскій, 33).

Женскіе курсы популярныхъ чтеній Общества Самаритянъ. Плата за весь курсъ—10 р. Лекціи вечернія. Записываться можно 17-го января (В. О., 13-я линия, д. 20, кв. 3).

Курсы сестеръ милосердія при Благовѣщенскомъ домѣ трудолюбія (6-я Рождественская, 22). Принимаются кромѣ призрѣваемыхъ и частныя лица.

II. Въ Москвѣ:

Училище фельдшерицъ при Маріинской больницѣ (Новая ул., Вожедомка, собств. д.).

Училище для фельдшерицъ при Старо-Екатерининской больницѣ (3-я Мѣщанская, соб. д.).

Школа фельдшерицъ при Владычно-Покровской Общинѣ (Казенный пер., д. Александр. больницы).

Поспѣловскіе курсы (болѣзни венерическія и на-кожныя) принимаются только окончившія акушерскіе курсы.

III. Въ Воронежѣ:

Женская фельдшерская школа при губернской земской больницѣ. Приѣмныя испытанія 25—27 августа. За подробными справками и разъясненіями можно обращаться къ директору школы.

IV. Въ Казани:

Земская фельдшерская школа при земской губернской больницѣ. Курсъ—3-хгодичный. Плата 10 р. въ годъ.

Фельдшерские курсы при Александровской больницѣ. Принимаются практикантки, которыя черезъ годъ имѣютъ право держать экзаменъ на званіе фельдшерицы.

V. Въ Самарѣ:

Фельдшерская земская школа. Курсъ—4-хгодичный выпускаетъ фельдшерицъ. Плата 10 р. въ годъ.

Женская фельдшерская школа Тамбовскаго губернскаго земства въ г. Тамбовѣ.

Приемные экзамены въ школу происходятъ 13-го и 14-го августа. Экзаменующіяся должны имѣть отъ роду не менѣе 16 лѣтъ, не имѣть физическихъ недостатковъ и болѣзненныхъ состояній, препятствующихъ исполненію фельдшерскихъ обязанностей, и на приемныхъ экзаменахъ обнаружить свѣдѣнія по общеобразовательнымъ предметамъ, соответствующія 4 классамъ женскихъ министерскихъ гимназій. Окончившія полный курсъ среднихъ и высшихъ уч. заведеній принимаются безъ экзамена. При школѣ имѣется интернатъ для уроженокъ Тамбовской губ., но на первый годъ ученицы принимаются только проходящими. Курсъ ученія въ школѣ четырехлѣтній; обученіе бесплатное. Окончившія курсъ получаютъ свидѣтельство на званіе фельдшерицы-акушерки. Прошенія о приемѣ въ школу до экзаменовъ подаются на имя директора школы старшаго врача Тамбовской губ. земской больницы; при прошеніи должны быть приложены: 1) свидѣтельство (если имѣется объ окончаніи курса въ какомъ-либо учебномъ заведеніи, 2) метрическое свидѣтельство о крещеніи и 3) свидѣтельство о привитіи оспы.

Правила для слушательницъ и ученицъ подготовительныхъ курсовъ при спб. попечительномъ комитетѣ о сестрахъ Краснаго Креста.

(Пески, Старорусская, 3).

Для поступления на курсы подается прошеніе на имя председательницы Попечительнаго комитета о сестрахъ Краснаго Креста. При прошеніи прилагается: 1) Метрическое свидѣтельство. 2) Видъ на жительство. 3) Свидѣтельство о политической благонадежности отъ губернатора или полиціи: 4) 2 фотографическія карточки съ собственноручной подписью. 5) Свидѣтельство объ окончаніи курса въ какомъ либо учебномъ заведеніи (не менѣе 4-хъ классовъ гимназій) — если желающая поступить получала домашнее воспитаніе, то подвергается дровѣрочному экзамену по русскому языку (диктовка), по ариметикѣ и литинскому правописанію подъ диктовку (учеб. Окунева). 6) Медицинское свидѣтельство о томъ, что просительница не одержима физическими недостатками (гербовой марки не требуется).

Плата за слушаніе лекцій 20 руб. въ годъ, по 10 рублей въ полугодіе. Курсъ—двухгодичный. Слушательницы курсовъ носятъ установленную форму и не имѣютъ права отказываться отъ какихъ бы то ни было возлагаемыхъ на нихъ дежурствъ, ни по больницѣ при общинѣ св. Евгеніи, ни по другимъ лѣчебнымъ заведеніямъ, въ которыхъ устроены дежурства слушательницъ.

На первомъ курсѣ читаются:

Законъ Божій, гигиена, анатомія, физиологія, фармакологія, десмургія. Слушательницы I курса занимаются практически въ аптекѣ амбулаторной лѣчебницы Комитета и дежурятъ въ кабинетахъ при приѣмѣ докторовъ.

На второмъ курсѣ читаются:

Законъ Божій, хирургія, десмургія, внутреннія болѣзни, женскія, дѣтскія, ушныя, зубныя; кожныя и душевныя, а также преподается оспопрививаніе и вообще уходъ за больными практически.

Слушательницы этого курса дежурятъ по очереди въ разныхъ отдѣленіяхъ Обуховской больницы, въ Клиникѣ душевно-больныхъ, въ родильныхъ пріютахъ, посѣщаютъ Калининскую больницу для демонстративныхъ лекцій по кожнымъ болѣзнямъ и присутствуютъ на операціяхъ въ Обуховской больницѣ.

При переходѣ изъ I на II курсъ слушательницы обязаны сдать экзамень, къ которому допускаются только тѣ слушательницы, которыя сдавали среди года репетиціи.

По окончаніи полнаго курса, слушательницы, выдержавшія экзамены, получаютъ свидѣтельства объ усѣшномъ прохожденіи подготовительныхъ курсовъ. Получившія такія свидѣтельства и желающія посвятить себя уходу за больными, могутъ быть

приняты на имѣющіяся вакансіи въ Общину св. Евгенія безъ экзаменовъ, въ качествѣ испытуемой.

Званіе же сестры милосердія дается по истеченіи извѣстнаго срока. Испытуемыя сестры подчиняются всѣмъ правиламъ Общины и ни отъ какихъ дежурствъ, ни командировокъ не имѣютъ права отказываться.

Слушательницы во время прохожденія курсовъ живутъ въ частныхъ квартирахъ; на курсы и на дежурства являются въ установленной формѣ.

Тѣ изъ слушательницъ, которыя желаютъ жить въ Общинѣ св. Евгенія, являются къ старшей сестрѣ Общины св. Евгенія, подаютъ прошеніе на имя предсѣдательницы Комитета и, если имѣются вакансіи, то зачисляются въ Общину въ качествѣ ученицы. Ученицы платныя вносятъ по 15 руб. въ мѣсяцъ за столъ и квартиру. Форма одежды та же, что у испытуемыхъ сестеръ.

Ученицы бесплатныя пользуются всѣмъ тѣмъ, что и платныя, но онѣ обязаны по окончаніи курса прослужить Общинѣ два года.

На бесплатныя вакансіи принимаются бѣднѣйшія, по усмотрѣнію предсѣдательницы.

Прошенія принимаются съ 1 августа по 1-е сентября ежедневно, кромѣ праздниковъ, отъ 12 до 4 ч. дня въ канцеляріи Комитета (Старорусская, 3). Начало занятій 15 сентября.

О женщинахъ-фармацевтахъ.

Спеціальныя курсы для женщинъ, желающихъ заниматься фармаціей. (При городской барачной больницѣ въ память С. П. Боткина въ С.-Петербурѣ).

Лица, окончившія полный курсъ въ женскомъ институтѣ или епархіальномъ училищѣ, могутъ быть принимаемы въ аптекарскія ученицы, по представленіи ими только удостовѣренія въ знаніи латинскаго языка въ объемъ первыхъ четырехъ классовъ женскихъ гимназій. Лица, не окончившія полного курса упомянутыхъ женскихъ учебныхъ заведеній, должны для поступленія въ аптекарскія ученицы успѣшно выдержать испытанія или въ объемъ четырехъ классовъ мужскихъ гимназій, но безъ греческаго языка, или же на званіе домашней учительницы съ представленіемъ удостовѣренія въ знаніи латинскаго языка въ объемъ четырехъ классовъ гимназій.

Медицинскій департаментъ Министерства Вн. Дѣлъ разъяснилъ, что изучающія фармацію женщины, окончившія полный курсъ гимназіи и выдержавшія экзаменъ по латинскому языку, мо-

гутъ приступить къ экзаменамъ на званіе *помощника провизора* послѣ двухлѣтней практики при аптекахъ.

Аптека съ лабораторіей при ней и школой для подготовленія женщинъ къ испытанію на званіе *аптекарскаго помощника маистра фармаціи 1-жи Лесневской*. Аптека находится на Невскомъ пр., курсы, существующіе при аптекахъ носятъ характеръ подготовительныхъ курсовъ къ экзаменамъ на фармацевтическія степени, какъ помощника, такъ и провизора. Принимаются окончившія курсъ среднихъ учебныхъ заведеній; курсъ продолжается два года.

Читаются въ школахъ: анатомія и физиологія человека въ связи съ гигиеной, подаііе первой помощи въ несчастныхъ случаяхъ, общая химія, фармацевтическая химія съ практическими занятіями, ботаника съ микроскопическими работами, зоологія, минералогія, фармакологія, рецептура и законодѣдніе по фармацевтическому дѣлу. Занятія практическія въ аптекахъ и лабораторіи. Школа принята подъ покровительство Ея Высочества Великой Княжны Анастасіи Николаевны.

Отъ лицъ, желающихъ подвергнуться испытанію на званіе *аптекарскаго помощника* требуется: 1) окончаніе средняго учебнаго заведенія; 2) свидѣтельство 3-хъ классовъ по латинскому языку; 3) двухлѣтняя практика въ качествѣ ученицы въ любой нормальной аптекахъ, засвидѣтельствованная мѣстнымъ врачевнымъ управленіемъ. Подготовка ведется два раза въ годъ, соотвѣтственно конференціи при Военно-Медицинской академіи; курсъ продолжается 6 недѣль: весной въ февралѣ и мартѣ, а осенью въ сентябрѣ и октябрѣ. Для подготовки помощниковъ на званіе провизора, курсы будутъ 2-хъ лѣтніе соотвѣтственно курсу университета. Требуется отъ поступающихъ: 1) дипломъ на званіе аптекарскаго помощника; 2) кондуитный списокъ объ окончаніи трехлѣтней помощнической практики.

Зубоврачебныя школы.

1. Въ С.-Петербургахъ.

Зубоврачебная школа Е. С. Вонгль (Спб., Невскій, 26) Полный курсъ ученія въ школахъ продолжается

два съ половиною года. Плата—240 р. въ годъ (по полугодно).

Зубоврачебная школа д-ра И. А. Пашутина (улица Жуковского, 11).

II. Въ Москвѣ.

Первая Московская зубоврачебная школа доктора И. М. Коварскаго (Москва, Петровка, д. Кабанова).

Вторая Московская зубоврачебная школа В. Ф. Грефе (Москва, Никитскій бульв., д. Макѣвой).

Первая зубо-техническая школа зубного врача А. Я. Вейнтраубе (Кузнецкій пер., д. Хомякова). Устроена по образцу берлинскихъ институтовъ.

III. Въ другихъ городахъ.

Варшавская зубоврачебная школа Л. Шиманскаго (Варшава, Новая Медовая, уг. Краковского предм., 1). Завѣдующій школой А. Шпамбокъ. Приемъ прекращается 30-го сентября.

Зубоврачебная школа А. Л. Джемсъ-Леви и сына (Варшава, ул. Монюшки, уг. Маршалковской).

Одесская зубоврачебная школа (Одесса).

Казанская зубоврачебная школа (Казань).

Кіевская зубоврачебная школа (Кіевъ).

Екатеринославская зубоврачебная школа (Екатеринославъ).

Для испытаній на званіе дантиста съ 1901—1902 учебнаго года назначено въ Императорской военно-медицинской академіи только два срока: осенній—въ ноябрь и весенній—въ мартъ. Въ остальное время года испытаній производиться не будетъ.





Повивальные институты и школы ¹⁾.

ПРАВИЛА

пріема въ родовспомогательныя учебныя заведенія и повивальныя школы.

(Утверждены министромъ внутреннихъ дѣлъ 10 августа 1901 г.).

1. Въ родовспомогательныя учебныя заведенія и повивальныя школы могутъ быть принимаемы лица женскаго пола въ возрастѣ отъ 18 до 35 лѣтъ.

2. При прошеніи о поступленіи въ родовспомогательное учебное заведеніе или повивальную школу представляются: а) метрическое свидѣтельство; б) медицинское свидѣтельство о привитіи оспы; в) медицинское свидѣтельство о здоровомъ тѣлосложеніи и отсутствіи физическихъ недостатковъ и болѣзней, могущихъ препятствовать исполненію обязанностей повивальной бабки; г) видъ на жительство; д) свидѣтельство мѣстной полиціи о поведеніи; е) двѣ фотографическія карточки; ж) отъ замужнихъ требуется письменное согласіе мужа на поступленіе въ родовспомогательное учебное заведеніе или въ повивальную школу, а отъ вдовъ документъ, удостоверяющій смерть мужа; з) при поступленіи въ родовспомогательное учебное заведеніе должно быть представлено свидѣтельство о приобрѣтеніи званій, соответствующихъ курсу 4-хъ классовъ женскихъ гимназій, а для поступленія въ повивальную школу требуется грамотность.

3. Въ родовспомогательныхъ учебныхъ заведеніяхъ для приготовленія къ званію повивальной бабки какъ 1-го, такъ и 2-го разряда обученіе производится по прилагаемымъ при семъ программамъ, выработаннымъ медицинскимъ совѣтомъ.

4. На званіе повивальной бабки 1-го разряда устные испытанія производятся по программамъ обученія въ родовспомогательныхъ учебныхъ заведеніяхъ, а при практическихъ испытаніяхъ требуется: а) знаніе способовъ акушерскаго изслѣдованія и ухода за роженицами, родильницами и новорожденными;

¹⁾ Павлу Захарьевичу Кондонди, Лейбъ-Медику Импер. Елизаветы Петровны, Россія обязана учрежденіемъ акушерскихъ школъ для обученія женщинъ повивальному искусству (1757 г.), одной въ Москвѣ, а другой въ Петербургѣ.

б) умѣнье производить дозволенные закономъ акушерскія операци, испытываемое на фантомѣ. Для полученія же званія повивальной бабки 2-го разряда требуется устное испытаніе по программамъ обученія въ повивальныхъ школахъ и практическое таковое же, какъ и для повивальной бабки 1-го разряда.

ПРАВИЛА

для лицъ, желающихъ получить званіе повивальной бабки 1-го или 2-го разряда, но не прошедшихъ курса специальныхъ заведеній, въ коихъ производится обученіе на эти званія.

1. Не прошедшія курса родовспомогательнаго учебнаго заведенія и желающія получить званіе повивальной бабки 1-го разряда, или же не прошедшія повивальной школы и желающія получить званіе повивальной бабки 2-го разряда, при прошеніи о допущеніи къ испытаніямъ на эти званія, представляютъ: 1) удостовѣреніе объ удовлетвореніи всѣмъ требованіямъ, которыя предъявляются поступающимъ въ родовспомогательныя заведенія или въ повивальныя школы; б) для полученія званія повивальной бабки 1-го разряда, кромѣ того, требуется удостовѣреніе родовспомогательнаго учрежденія о самостоятельномъ веденіи не менѣе 20 родовъ, а для полученія званія повивальной бабку 2-го разряда—удостовѣреніе врача о веденіи не менѣе 5 родовъ.

2. Лицо, желающее получить званіе повивальной бабки 1-го разряда и не прошедшее курса родовспомогательнаго учебнаго заведенія, или желающее получить званіе повивальной бабки 2-го разряда и не прошедшее курса повивальной школы, подвергается испытаніямъ по программамъ, выработаннымъ медицинскимъ совѣтомъ для этихъ учебныхъ заведеній.

3. Испытаніямъ на званіе повивальной бабки 1-го разряда подвергаются въ родовспомогательныхъ учебныхъ заведеніяхъ, а на званіе повивальной бабки 2-го разряда—въ повивальныхъ школахъ. Въ университетскихъ городахъ, въ которыхъ не имѣется родовспомогательныхъ учебныхъ заведеній и повивальныхъ школъ, испытанія на званія повивальной бабки 1-го разряда и 2-го разряда производятся въ университетскихъ акушерскихъ клиникахъ; испытанія же на званіе повивальной бабки 2-го разряда можетъ производиться и въ родовспомогательныхъ заведеніяхъ.

4. Съ идущихъ званія повивальной бабки 1-го разряда за производство испытаній взимается 10 рублей, каковыя вносятся при подачѣ прошеній объ испытаніи подъ квитанцію казначея заведенія и обращаются въ доходъ заведенія по статьѣ: «учебно-воспитательныя средства». Внесенная плата не возвращается.

Примѣчаніе. Только такія родовспомогательныя заведенія могутъ именоваться учебными, при которыхъ существуетъ школа для приготовленія повивальныхъ бабокъ 1-го разряда. При различнаго рода вспомогательныхъ заведеніяхъ или родильныхъ пріютахъ, а также при городскихъ и земскихъ больницахъ могутъ быть учреждаемы повивальныя школы, въ которыхъ обученіе должно быть производимо по программамъ, установленнымъ для приготовленія повивальныхъ бабокъ 2-го разряда. На учрежденіе какъ родовспомогательныхъ учебныхъ заведеній, такъ и повивальныхъ школъ должно быть испрашиваемо разрѣшеніе установленнымъ порядкомъ.

I. Въ С.-Петербургѣ:

С.-Петербургское родовспомогательное заведеніе (Надеждинскіе курсы) съ повивальнымъ институтомъ (Надеждинская, 5) и школа сельскихъ повивальныхъ бабокъ (Вѣдомства учреждений Императрицы Маріи).

Еленинскій повивальный институтъ (Еленинскіе курсы, гдѣ слушаютъ также лекціи частные врачи и женщины-врачи. (Фонтанка, 148). При институтѣ имѣются: 1) курсы по акушерству и гинекологіи для врачей и 2) школа для акушеровъ. Занятія въ школѣ происходятъ съ 1 сентября по 1 июня. Окончившія курсъ школы получаютъ званіе повивальныхъ бабокъ и право заниматься практикой во всѣхъ мѣстахъ Имперіи.

Директоръ проф. Дм. Оск. Отгъ.

Имп. Спб. клинической повивальный институтъ (Фонтанка, 148). Повторительные курсы для повивальныхъ бабокъ, плата по 5 руб. за семестръ.

Суворовское училище повивальныхъ бабокъ (Калинкинскіе курсы). (Фонтанка, зданіе Калинкинской больницы, 166). Плата 35 р. въ годъ и 25 р. за 8 мѣсяцевъ. Курсъ ученія продолжается 20 мѣс.; по окончаніи слушательницы имѣютъ право лѣчить, подъ надзоромъ врача, венерическія и кожные болѣзни у женщинъ и дѣтей. Съ 1-го сентября 1901 г. открыто общезнатіе и при немъ столовая для учащихся. Плата за помѣщеніе вмѣстѣ съ обѣдомъ, чаемъ, стиркой бѣлья, прислугой, освѣщеніемъ и ванной—180 р. за учебный годъ. Мѣсячный обѣдъ въ столовой 7 р. 50 к. Приемныя испытанія въ Суворовское училище по акушерству, арифметикѣ и русскому языку начинаются 7-го сентября.

Повивальная школа при Гаванскомъ безплатномъ

пріютъ Покровской общины сестеръ милосердія въ Спб. Плата 60 р. въ годъ.

Повивальная школа при Маріинскомъ родовепомогательномъ домѣ (Петербургская сторона, Малый пр., 13).

Плата за первую половину курса 25 рублей.

Курсы повив. искусства при Александровскомъ пріютѣ для женщинъ (В. О., Большой просп., 51). Курсъ—двух-годовалный.

II. Въ Москвѣ:

Повивальный институтъ въ родильномъ госпиталѣ (Воспитательный домъ).

Долгоруковское училище для повивальныхъ бабокъ (Мясницкая, зд. Мясницкой больницы).

Московское родовспомогательное заведеніе (Солянка, 16). Приемъ прошеній о поступленіи на курсы повивальнаго института производится съ 1-го іюля по 15-е августа.

III. Въ Казани:

Акушерскіе курсы при Казанской Имп. клиникѣ.

Акушерскіе курсы при земской фельдшерской школѣ. Плата 10 р. въ годъ. Курсъ годовой.

IV. Въ губернскихъ городахъ:

Акушерскіе курсы въ Пензѣ.

» » » Вяткѣ.

» » » Екатеринбургѣ.

» » » Благовѣщенскѣ.

» » » Владимірѣ.

Правила приѣма на курсы повивальнаго искусства при Александровскомъ пріютѣ для женщинъ.

(Вас. О—въ, Большой пр., 49).

Въ ученицы принимаются російскія подданныя не моложе 18 и не старше 40 лѣтъ отъ роду.

Желающія поступить въ число ученицъ подаютъ до 1-го августа прошенія на имя Директора Александровскаго Пріюта. При прошеніи представляются: 1) видъ на жительство; 2) метрическое свидѣтельство; 3) свидѣтельство мѣстной полиціи о поведеніи; 4) замужнія женщины—письменное согласіе мужа, а вдовы—документъ, удостовѣряющій смерть мужа; 5) медицинское

свидѣтельство о привитіи оспы; 6) медицинское свидѣтельство о здоровомъ тѣлосложеніи и отсутствіи физическихъ недостатковъ и болѣзней, могущихъ препятствовать исполненію обязанностей повивальной бабки; 7) двѣ фотографическія карточки и 8) при поступленіи въ родовспомогательное учебное заведеніе должно быть представлено свидѣтельство о приобрѣтеніи знаній, соответствующихъ курсу четырехъ классовъ женскихъ гимназій.—Полный курсъ ученія двухгодичный. Овъ начинается въ сентябрѣ и оканчивается въ маѣ второго года. За полный курсъ ученицы платятъ 80 р., изъ которыхъ половина вносится при поступленіи, а другая половина—передъ предварительнымъ выпускнымъ экзаменомъ. Ученицы, окончившія успѣшно полный курсъ обученія, получаютъ свидѣтельство на званіе повивальной бабки перваго разряда.

Условія приѣма и правила для поступающихъ въ повив. институтъ родовспомогательнаго заведенія.

(Вѣд. Учр. Имп. Маріи).

I. Учащіяся въ Родовспомогательномъ Заведеніи подраздѣляются на:

- | | |
|--|--------------|
| 1) <i>Пансіонерокъ</i> | Повивальнаго |
| 2) <i>Вольнослушательницъ</i> | института. |
| и 3) <i>Ученицъ школы сельскихъ повивальныхъ бабокъ.</i> | |

II. Въ число пансіонерокъ могутъ поступить дѣвѣцъ русскія подданныя, всякаго званія, *христіанскаго вѣроисповѣданія*, не моложе 18 и не старше 26 лѣтъ; въ число вольноприходящихъ слушательницъ принимаются и дѣвѣцъ, замужнія женщины и вдовы не моложе 18 и не старше 40 лѣтъ, всѣхъ вѣроисповѣданій, и кромѣ русскихъ, также иностранныя подданныя, знающія русскій языкъ; въ число ученицъ—дѣвѣцъ, замужнія женщины и вдовы, не моложе 20 и не старше 40 лѣтъ.

III. При приѣмѣ въ число учащихся требуются слѣдующіе документы:

1) Метрическое свидѣтельство ¹⁾. 2) Свидѣтельство о поведеніи и политической благонадежности. 3) Свидѣтельство о бытіи на исповѣди. 4) Медицинское о привитіи оспы. 5) Фотографическая карточка. 6) Свидѣтельство объ окончаніи курса (если таковое имѣется). 7) Согласіе родителей, опекуновъ на поступленіе въ число пансіонерокъ и—согласіе мужа на поступленіе въ число вольнослушательницъ школы сельскихъ повивальныхъ бабокъ—замужнихъ лицъ. 8) Брачное свидѣтельство (если поступаетъ замужняя или вдова).

IV. Земства, желающія помѣстить своихъ стипендіатовъ въ число учащихся, доставляютъ заблаговременно ко дню приѣма заявленіе о такомъ желаніи, съ точнымъ указаніемъ, въ какую категорію учащихся по пунк. I, желаютъ помѣстить свою сти-

¹⁾ Фамилія въ метрикѣ должна быть одинаковою съ остальными документами.

пендіатку, со всіма документами, обозначенными въ пункт. III, и деньги за содержаніе и обученіе.

V. Кандидатки въ пансіонерки и вольнослушательницы повивальнаго института должны явиться въ заведеніе ко дню вступительнаго экзамена, а ученицы школы сельскихъ повивальныхъ бабокъ, поступающія отъ земствъ, присылаются послѣдними въ родовспомогательное заведеніе въ день пріема къ 10 ч. утра для ихъ медицинскаго осмотра. Поступающія пансіонерки и ученицы должны имѣть видъ на жительство.

Примѣчаніе 1-е. Всѣ поступающія, безъ исключенія, должны быть здороваго тѣлосложенія и не имѣть физическихъ недостатковъ, препятствующихъ исполненію обязанностей повивальной бабки.

Примѣчаніе 2-е. При поступленіи въ школу сельскихъ повивальныхъ бабокъ преимущество имѣютъ грамотныя стипендіатки земскихъ управъ, избранныя постановленіями общихъ собраній земствъ и давшія подписку служить, по окончаніи курса въ земствѣ, а затѣмъ стипендіатки другихъ правительственныхъ общественныхъ учрежденій и крестьянки, лица же всѣхъ прочихъ сословій принимаются лишь въ томъ случаѣ, если послѣ пріема стипендіатокъ и крестьянокъ останутся свободныя вакансіи.

Примѣчаніе 3-е. Казеннокоштныхъ пансіонерокъ и ученицъ въ институтѣ и школѣ не имѣется. Прикладывать на прошенія гербовыя марки не требуется.

VI. а) Кандидатки въ пансіонерки, даже и имѣющія свидѣтельство объ окончаніи гимназіи или института, подвергаются экзамену по программѣ прогимназіи; б) поступающія въ число вольнослушательницъ, которыя доставятъ свидѣтельство объ окончаніи прогимназіи или прохожденіи не менѣе четырехъ классовъ гимназій, пріемнаго экзамена не держатъ; в) желающія поступить въ число вольнослушательницъ, но получившія домашнее воспитаніе или обучавшіяся въ частныхъ пансіонахъ и училищахъ, экзаменуются по слѣдующей программѣ:

1) Краткая Священная Исторія Ветхаго и Новаго Завѣта¹⁾. 2) Полное, отчетливое чтеніе и письмо подъ диктовку по-русски, яснымъ почеркомъ, безъ крупныхъ грамматическихъ ошибокъ и первая часть русской грамматики. 3) Общія элементарныя свѣдѣнія изъ физической географіи и краткое обзорніе всѣхъ частей свѣта (учебникъ Семенова). 4) Четыре арифметическія дѣйствія надъ отвлеченными и именованными числами, свойства дробей и дѣйствія надъ ними (учебникъ Малинина и Буренина).

г) Въ ученицы школы принимаются даже не знающія грамоты, но преимущественно дается грамотнымъ. Отъ поступающихъ въ число ученицъ требуется надлежащая понятливость.

Примѣчаніе. При пріемѣ въ число пансіонерокъ будетъ дано преимущество тѣмъ кандидаткамъ, которыя знаютъ, кромѣ русскаго, французскій или нѣмецкій и имѣютъ элементарныя познанія изъ физики.

¹⁾ О знаніи Закона Божія представляется свидѣтельство отъ священниковъ тѣхъ вѣроисповѣданій, къ которымъ принадлежатъ кандидатки.

VI. Приемный экзаменъ бываетъ ежегодно: для пансіонерокъ въ маѣ мѣсяцѣ, а если остаются свободныя вакансіи то и въ августѣ мѣсяцѣ, а для вольнослушательницъ—во 2-й половинѣ августа мѣсяца, о чемъ заблаговременно публикуется въ газетѣ «Правительственный Вѣстникъ». Число вакансій для пансіонерокъ 20, для ученицъ 20. Ученицы принимаются два раза въ годъ, 1 марта и 1 сентября.

VII. Занимавшимся предварительно повивальнымъ искусствомъ въ одномъ изъ тождественныхъ родовспомогательному заведенію учрежденій дозволяется поступать прямо въ старшій классъ, если онѣ, кромѣ приемаго испытанія, выдержатъ экзаменъ по предметамъ, преподаваемымъ въ младшемъ классѣ института.

VIII. Полный курсъ теоретическаго и практическаго повивальнаго искусства продолжается: для пансіонерокъ и вольнослушательницъ—2 года,—для ученицъ не менѣе одного года.

IX. Плату за обученіе и полное содержаніе (учебныя пособия, квартира, столъ и одежда) полагаются вносить при подачѣ прошенія вмѣстѣ съ документами впередъ за годъ: для пансіонерокъ—150 руб. въ годъ,—для ученицъ школы сельскихъ повивальныхъ бабокъ—100 руб. въ годъ.

X. Вольнослушательницы за право слушанія лекцій вносятъ 35 руб. въ годъ, въ день поступленія ихъ.

Примѣчаніе: а) Плата взимается впередъ за весь годъ и не возвращается въ случаѣ преждевременнаго выхода изъ заведенія.

б) Бѣднѣйшія изъ вольнослушательницъ, которыя въ теченіе перваго года ученія оказали отличные успѣхи при безукоризненномъ поведеніи, на 2-й годъ ученія освобождаются отъ платы. Число освобождаемыхъ не можетъ быть болѣе 10% наличнаго числа ихъ. О бѣдности ихъ требуются письменныя доказательства.

XI. Родители, родственники и опекуны, и вообще всѣ лица, отъ которыхъ поступаютъ въ заведеніе пансіонерки, обязываются подпиской, въ случаѣ неизлѣчимой болѣзни, неспособности, дурнаго поведенія, или невзноса установленной платы, взять ихъ обратно безъ замедленія.

XII. Ученицы, отдаваемые разными мѣстами и лицами, оказавшіяся въ теченіе первыхъ трехъ мѣсяцевъ по поступленіи въ школу неспособными къ обученію, или по дурному поведенію своему не могущія быть терпимыми въ заведеніи, отсылаются обратно на счетъ тѣхъ мѣстъ и лицъ, откуда поступили.

По окончаніи курса и выдержаніи съ успѣхомъ установленнаго экзамена, пансіонерки и вольнослушательницы получаютъ дипломъ на званіе повивальной бабки, дающій право на повсемѣстную практику, а ученицы школы—свидѣтельство, дающее имъ право заниматься практикою во всѣхъ мѣстечкахъ, слободахъ, селахъ и деревняхъ, гдѣ имѣтъ опредѣленныхъ отъ правительства повивальныхъ бабокъ.

Беременные замужнія женщины не допускаются къ поступленію въ заведеніе, вольнослушательницы, забеременѣвшія во время ученія—уольняются изъ заведенія впередъ до ихъ родо-разрѣшенія, но онѣ не теряютъ права продолжать ученіе по разрѣшеніи отъ бремени.

Форма прошенія, писаннаго обязательно собственноручно просительницею на простой бумагѣ.

Его Превосходительству
Господину Директору С.-Петербургскаго родовспомогательнаго заведенія.

Такой-то (вписать званіе, имя, отчество и фамилію).

ПРОШЕНІЕ.

Желая поступить въ число (своешкотныхъ пансіонерокъ, или вольноприходящихъ слушательницъ или ученицъ школы сельскихъ повивальныхъ бабокъ) С.-Петербургскаго родовспомогательнаго заведенія, честь имѣю покорнѣйше просить Ваше Превосходительство сдѣлать распоряженіе о допущеніи меня къ приѣмному испытанію и засимъ о принятіи меня въ число (своешкотныхъ пансіонерокъ, вольнослушательницъ или ученицъ школы сельскихъ повивальныхъ бабокъ, смотря по тому, кто куда желаетъ поступить). При семъ прилагаю (такіе-то документы и фотографическую свою карточку).

(Документы вписывать слѣдуетъ подробно, какіе именно и подъ какимъ померомъ).

Годъ, мѣсяцъ и число. Мѣстожителство. Подпись.

Условія приѣма въ Имп. Клинической Повивальной институтъ вѣд. учр. Имп. Маріи.

(Фонтанка, 148).

Для поступленія требуется:

1) Умѣніе правильно читать и писать по русски и твердо знать первыя четыре правила ариѣметики и десятичныя дроби. Неудовлетворяющимъ вполнѣ этимъ требованіямъ можетъ быть разрѣшено пополнить эти свѣдѣнія въ имѣющихся при институтѣ классахъ русскаго языка и ариѣметики.

2) Имѣющія свидѣтельства 4 классовъ гимназіи или другихъ параллельныхъ заведеній не подвергаются испытанію.

3) Плата за слушаніе лекцій въ институтѣ и практическія занятія по госпиталю 70 р., изъ которыхъ половину—35 р., платятъ при поступленіи.

3) Поступающія окончательно зачисляются въ число ученицъ лишь по представленіи установленнаго набора инструментовъ, трехъ форменныхъ переносковъ и трехъ платьевъ. Для поступленія требуются тѣ же документы, какъ въ предыдущемъ. Приѣмъ лицъ ежедневно съ 15-го іюля по 1-е сентября.

Повторительные курсы для повивальныхъ бабокъ при Имп. Клиническомъ Повивальномъ институтѣ вѣд. учр. Имп. Маріи.

(Фонтанка, 148).

Въ виду поднятія научнаго уровня повивальныхъ бабокъ, при Императорскомъ клиническомъ

институтѣ открыты повторительные курсы для повивальныхъ бабокъ, желающихъ обновить и пополнить свои познанія. Курсы читаются по семестрамъ: отъ 10-го сентября по 20-е декабря и отъ 10-го января по 20-е апрѣля. Для поступления на курсы требуется лишь, чтобы лицо имѣло право практики. Записывающіеся платятъ 5 руб. за семестръ на учебныя пособія. Приемъ лицъ, желающихъ поступить въ число ученицъ, совершается ежедневно съ 15-го іюня по 1-е сентября.

Помимо практическихъ лекцій, читаемыхъ профессорами и отдѣльными преподавателями учрежденія, слушательницы курсовъ допускаемы присутствовать при всѣхъ практическихъ занятіяхъ, какъ въ родильномъ, такъ и въ гинекологическомъ отдѣленіяхъ, при всѣхъ акушерскихъ и гинекологическихъ операціяхъ, уборкѣ больныхъ, амбулаторныхъ приѣмахъ и прочихъ занятіяхъ.

Школы для ученія массажа.

Школа массажа д-ра С. Я. Энгорна (Спб., Казанская, 5).

Школа для изученія массажа и гимнастики (С.-Петербургъ, Казанская, 26). Курсъ—годовой, плата 60 руб.

Школа массажа и гимнастики женщины-врача Залъсовой (Гаринская, 14), плата 50 р.

Школа для изученія массажа и гимнастики врача Р. Р. Бурсіана (Спб., Троицкая, 29).

Школа гинекологическаго массажа для акушерокъ и фельдшерицъ (Москва, Знаменская, д. Ремехова).

Курсы массажа и шведской врачебной гимназій при Московской электро-массажной лѣчебницѣ В. И. Левитана (Москва, Леонтьевскій пер., д. Шкоттъ).

Курсы массажа при электролѣчебницѣ Н. В. Слезова (Москва, Рождественскій бульв., д. Колесова).

Курсы для подготовленія женщинъ повивальному уходу за больными.

Общество Самаритянь (Казанская, 39).

Школа сидѣлокъ краснаго креста (Вереѣская, 8).



Коммерческое женское образованіе.

Женскія коммерческія училища, курсы бухгалтеріи, стенографіи, черченія и телеграфнаго дѣла.

I. ВЪ С.-ПЕТЕРБУРГѢ.

Женское коммерч. училище при „Домѣ Анатолія Демидова“ Директоръ В. С. Судылковскій. Текущій годъ—шестой со времени открытія Коммерческаго Отдѣленія.

Женскіе коммерч. курсы, учрежд. П. О. Ивацинцевой (Гороховая, 34). Предсѣдатель педагогическаго совѣта курсовъ—Д. Моревъ. Имѣющія аттестаты объ окончаніи средняго учебнаго заведенія принимаются безъ экзамена.

Коммерческіе курсы общества для распространенія коммерческихъ знаній (Эртелевъ пер. 12). Принимаются лица обоюго пола не моложе 18 лѣтъ. Требуется свидѣтельство объ окончаніи средняго учебнаго заведенія. Курсъ 2-хъ лѣтній, занятія вечернія.

Курсы стенографіи Паткановой (Невскій, 129).

Частные Спб. счетоводные курсы, для лицъ обоюго пола (Невскій, 102).

Счетоводные курсы Ѳ. В. Езерскаго (Невскій, 43).

Частные курсы бухгалтеріи Г. Б. Гиргенсона, для лицъ обоюго пола (Демидовъ пер., д. 5—29, кв. 25).

Женскіе коммерческіе курсы при „1-й Спб. женской артели кас-

сиршъ, продавщицъ и бухгалтеровъ“. Курсъ годичный. Занятія по вечерамъ и въ праздники. Годичная плата: съ членовъ артели—30 р., съ постороннихъ—40 р., за языки—20 р. (Конюшенная).

Женскіе курсы счетоводства б. слущ. Вышихъ жен. курсовъ М. Красновой (Б. Московская, 8).

Женское коммерческое училище Э. Ф. Грюнталь съ пансіономъ (Серпуховская, 6) директоръ профес. Бороздинъ.

Телеграфная школа въ Спб. Принимаются бесплатно лица обоого пола (вдовы и дѣвицы отъ 18 лѣтъ, а изъ замужнихъ—жены служащихъ по телеграфному вѣдомству) по испытанію по особой программѣ. Курсъ 3-хъ или 4-хъ мѣсячный. Успѣшное окончаніе его даетъ право занятія должности телеграфистки 3-го разряда.

Женскіе курсы стенографіи (М. Итальянская, 3).

Курсы черченія при профес. школѣ г-жи Г. И. Аргамаковой (Владимірская, 4).

ВЪ МОСКВѢ.

Женское коммерческое училище московскаго общ. распространенія коммерческаго образованія (Зацѣпа, домъ общества). Училище состоитъ изъ 7 классовъ.

Счетоводные курсы Э. В. Езерскаго (Б. Тверская, 18).

1-е женское коммерческое училище (Покровка, противъ Лялина пер., д. Попова) Л. О. Вяземскій.

III. ВЪ САРАТОВѢ.

Саратовскіе женскіе коммерческіе курсы при Саратовской Маріинской женской гимназій. На курсы принимаются лица женскаго пола всѣхъ сословій и вѣроисповѣданій, имѣющія аттестаты объ окончаніи средняго учебнаго заведенія, плата 400 р. въ годъ. Курсы учреждены въ 1899 г.

Извлеченіе изъ устава.

Саратовскихъ женскихъ коммерческихъ курсовъ при Саратовской Маріинской женской гимназій.

На курсы принимаются лица женскаго пола всѣхъ сословій и вѣроисповѣданій, имѣющія аттестаты или свидѣтельства объ окончаніи женскаго средне-учебнаго заведенія, при чемъ отдается преимущество окончившимъ курсъ въ женскихъ гимназійхъ и институтахъ вѣдомства учреждений Императрицы Маріи. На

курсы принимаются исключительно приходящія слушательницы. 12) На каждом курсѣ полагается 50 слушательницъ. 13) Число ежедневныхъ уроковъ должно быть не болѣе *пяти*, при чемъ каждый урокъ продолжается одинъ часъ; уроки могутъ быть въ до и послѣобѣденное время. 14) Для повѣрки занятій слушательницъ въ концѣ полугодія производится репетиція. 15) Кромѣ репетицій занятія слушательницъ провѣряются посредствомъ письменныхъ работъ на заданныя преподавателями темы. Баллы, полученные за письменныя работы, равно и на репетиціяхъ, принимаются во вниманіе при оцѣнкѣ годовичныхъ усѣховъ на экзаменахъ. 16) По окончаніи перваго курса слушательницы подвергаются испытаніямъ по всѣмъ пройденнымъ предметамъ и выдержавшія ихъ удовлетворительно переводятся на второй курсъ. 17) Выпускные экзамены слушательницы держатъ только по предметамъ второго курса, при чемъ въ аттестаты вносятся и экзаменационныя отмѣтки перваго курса. 18) Отсрочки экзаменовъ допускаются только въ особо уважительныхъ случаяхъ. 19) Слушательницы, не выдержавшія одного изъ испытаній, означенныхъ въ §§ 16 и 17, остаются на второй годъ на томъ-же курсѣ. На одномъ и томъ-же курсѣ можно оставаться только два года. 20) По окончаніи учебнаго года производится публичный актъ, на которомъ читается отчетъ о состояніи и дѣятельности курсовъ, объявляются имена слушательницъ, удостоенныхъ перевода на второй курсъ, и раздаются аттестаты окончившимъ курсъ. 21) По удовлетворительномъ выдержаніи выпускнаго экзамена слушательницы получаютъ аттестаты установленной формы объ усѣшномъ окончаніи ими полнаго курса ученія, за подписью попечителя, начальника, членовъ педагогическаго комитета и надзирательницы. 22) Плата за ученіе на курсахъ назначается 100 рублей въ годъ, вносимая по 50 рублей впередъ за каждое полугодіе, въ чемъ выдается квитанція по установленной формѣ. Разъ внесенная плата не возвращается, хотя-бы слушательница выбыла изъ курсовъ до окончанія полугодія. Слушательница, не внесшая платы въ продолженіе мѣсяца послѣ срока, лишается права посѣщенія курсовъ. 23) Дочери служащихъ при курсахъ лицъ обучаются бесплатно, по опредѣленію педагогическаго комитета. 24) Учебныя занятія начинаются 1 сентября и оканчиваются въ первой половинѣ мая.



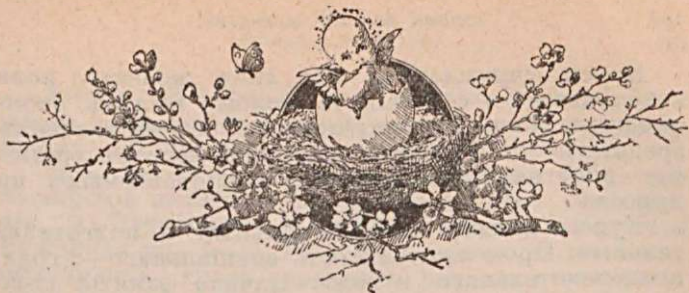

Профессиональное женское образование.

Женскія профессиональныя школы и частныя учебныя мастерскія.

I. ВЪ С.-ПЕТЕРБУРГЪ.

Учебныя заведенія общества поощренія женскаго профессиональнаго образованія.

Курсы для приготовленія учительницъ домоводства и поварскаго дѣла и завѣдующихъ учрежденіями трудовъ помощи (Мойка, 56). Курсы 4-хъ мѣсячныя. Начало занятій 9-го сентября. Отдѣльные курсы: домоводства, поварскаго дѣла, школьной и домашней гигиены и рукодѣлія. При курсахъ устроено общежитіе. Плата 23 р. въ мѣсяць (кроме стирки бѣлья). Программа высылается бесплатно. За право слушанія курсовъ и пользованія учебными пособиями слушательницы вносятъ 40 руб.

Вечерніе курсы кройки и шитья платьевъ, шляпнаго дѣла и цвѣтодѣлія. (Мойка, 56). Курсъ четырехмѣсячный, по три раза въ недѣлю, отъ 6—8 часовъ вечера. Принимаются дѣвочки и дѣвицы. Плата 11 р. въ годъ.

Курсы для подготовленія иностранныхъ корреспондентокъ. (Мойка, 56). Цѣль курсовъ — дать вполне образованныхъ и подготовленныхъ корреспондентокъ для веденія иностранной корреспонденціи въ торговыхъ фирмахъ на русскомъ, нѣмецкомъ, французскомъ и англійскомъ языкахъ.

Курсы учреждаются для лицъ женскаго пола всѣхъ званій и сословій, не моложе 16 лѣтъ, окончившихъ общеобразовательный курсъ въ женскихъ среднеучебныхъ заведеніяхъ и знакомыхъ съ однимъ изъ иностранныхъ языковъ, преподаваемыхъ на курсахъ.

Курсы дѣлятся на спеціальный и подготовительный. Продолжительность спеціальнаго—2 года, подготовительнаго 1 годъ. Начало занятій 12-го сентября, конецъ 12-го мая. Предметы занятій на курсахъ: 1) Диктовка на иностранныхъ языкахъ. 2) Составленіе дѣловыхъ писемъ и письменное упражненіе (въ томъ числѣ: тарифное дѣлопроизводство въ связи съ желѣзнодорожной таксировкой). 3) Бухгалтерія. 4) Каллиграфія. 5) Письмо на пишущихъ машинахъ. 6) Стенографія. На подготовительномъ: практическія упражненія на иностранныхъ языкахъ. За право слушанія курсовъ и пользования учебными пособиями, слушательницы вносятъ по 50 р. въ годъ (по 25 руб. за каждое полугодіе впередъ). Занятія вечернія. За право обученія и пользования учебными пособиями на подготовительномъ курсѣ слушательницы вносятъ 35 руб. (по 17 руб. 50 коп. за каждое полугодіе впередъ).

Прошенія о поступленіи на курсы принимаются въ Правленіи Общества (Мойка, 56) на имя Предсѣдательницы Общества С. А. Давыдовой. Къ прошенію прилагается: а) метрическое свидѣтельство, б) аттестатъ объ окончаніи курса средняго учебнаго заведенія.

Краткосрочные курсы для учительницъ. (Мойка 56). Преподается домоводство, кулинарное дѣло. Занятія начинаются 15-го іюня и продолжаются шесть недѣль. Плата за курсъ 25 р. Въ общежитіи при курсахъ плата 40 р. за 6 недѣль, на полномъ содержаніи (кромѣ стирки). *При курсахъ учительницъ домоводства устроены дополнительные курсы по вышиванію телками, приготовленію шляпъ, искусственныхъ цвѣтовъ, обученію шитью на новыхъ центрошпульныхъ машинахъ Зингера и др.* Плата за каждый отдѣльный курсъ 3 рубля. Приѣмъ прошеній ежедневно кромѣ праздниковъ и воскресныхъ дней, отъ 11 до 12 час. дня. Прошенія можно посылать и по почтѣ. Начало занятій 1-го сентября.

Курсы поварскаго искусства для интеллигентныхъ особъ. (Мойка, 56). По 10 р. въ мѣсяць. Для прислуги за уменьшенную плату.

Женская профессиональная школа рукодѣлія и домоводства съ курсомъ прогимназій для дѣтей, окончившихъ народную школу. (Мойка 56). Плата 15—30 руб. въ годъ.

Курсы для приготовленія учительницъ рукодѣля. Общество поощренія женскаго профессиональнаго образованія. (С.-Петербургъ, Петербургская ст., Большая Ружейная ул., 6—3). На курсы принимаются лица, окончившія курсъ средняго учебнаго заведенія (безъ дополнительнаго класса), обучавшіяся рисованію и знакомыя съ главнѣйшими приѣмами рукодѣлія, а также и бывшія ученицы профессиональныхъ школъ, имѣющія свидѣтельство на званіе народныхъ учительницъ. Курсъ ученія продолжается два года. За право обученія слушательницы вносятъ по 50 рублей въ годъ. Плата вносится впередъ по полугодіямъ. При курсахъ находится общежитіе съ платою 250 р. въ годъ (кромѣ платы за ученіе). Плата вносится впередъ по полугодіямъ.

Школы пользующіяся субсидіей Городской Думы.

Въ этихъ школахъ обучается на городской счетъ извѣстное число ученицъ.

Школа рукодѣлій Л. Б. Александрійской. (Б. Гребецкая, 6). Плата по 30 руб. въ годъ. Наблюдающій членъ комисіи: П. П. фанъ-деръ-Флитъ.

Практическая школа женскихъ рукодѣлій и черченія. М. И. Аргамаковой. (Уг. Владимірской и Коломенской, д. 18—2). Плата 30 руб. въ годъ. Наблюдающій членъ Е. И. Кедринъ.

Артельная мастерская женскихъ рукодѣлій. (Малая Итальянская, 3). Плата по 120 р. въ годъ. Набл. членъ П. А. Потѣхинъ.

Мастерская дамскихъ и дѣтскихъ нарядовъ А. А. Базаровой. (Литейный пр., 45). Плата за полный курсъ 60 р. Наблюд. членъ комисіи П. А. Потѣхинъ.

Курсы поварскаго искусства В. И. Гунстъ. (Зиминъ пер., 23—4); на спеціально-ремесленные курсы кройки шитья платьевъ и бѣлья, моднаго мастерства, цвѣтодѣлія и машинно-вязальнаго мастерства, принимаются ученицы не моложе 16 лѣтъ. Курсы эти состоятъ подъ вѣдѣніемъ О-ва поощренія женск. проф. образованія. Набл. членъ М. А. Александровъ.

Женская профессиональная школа С. П. фонъ-Дервизъ. (Б. Ружейная, 8); въ научно-ремесленное отдѣленіе принимаются дѣвочки не моложе 11 лѣтъ, знающія курсъ городскихъ начальныхъ училищъ. Ведено преподаваніе французскаго языка. Плата за ученіе

40 руб. въ годъ. Въ специально-ремесленное отдѣленіе (кройка и шитье платьевъ и бѣлья, модное мастерство и цвѣтодѣліе) принимаются ученицы не моложе 16 лѣтъ, на полугодовые курсы. Плата 30 р. за курсъ. Ученицы отъ 12 до 15 лѣтъ принимаются на курсы кройки и шитья. Плата 15 р. въ годъ. Наблюд. членъ А. М. Позднѣвъ.

Первая профессиональная школа А. И. Коробовой (Измайловскій пр., 31). Плата 180—230 руб. въ годъ для пансіонерокъ и отъ 10 до 40 р. для приходящихъ.

Вторая профессиональная школа Л. П. Жемайловой (Вознесенскій, 55). Набл. членъ комисіи С. В. Ждановъ.

Школа кройки и шитья Ю. К. Котоминой (Теодоръ) (Уголь Итальянской и Знаменск.). Плата по 40 руб.

Школа кройки, шитья платьевъ и бѣлья А. П. Куличевской (М. Подъячская, 96—2). Набл. членъ ком. С. В. Ждановъ.

Учебная мастерская Литейно-Таврическаго кружка (М. Итальянская, 14). Приѣмъ пансіонерокъ и приходящихъ. Обучаютъ: портняжное мастерство, бѣлошвейное, чулочное, шитье верхнихъ одеждъ, вышиваніе, кройка, Законъ Божій, русскій яз., славянское чтеніе, ариметика, исторія, географія, рисованіе, чиstopисаніе, церковное хоровое пѣніе.

Школа рукодѣлій А. И. Мессингъ (Бассейная, 18—7), наблюдающій членъ комисіи П. А. Потѣхинъ.

5-ти классное профессиональное учебное заведеніе М. А. Поспѣловой-Гатцукъ (Загородный, 28). Членъ ком. А. Н. Бузовъ.

Профессиональная школа Е. К. Семперовичъ (Пет. ст., Большой пр., 7). Членъ ком. П. П. фанъдеръ-Флитъ.

4-хъ классное училище и профессиональная школа Е. П. Томиловской (Вас. О-въ, 5-я линія, 34). Наблюд. членъ Г. Г. Елисѣвъ.

Профессиональная школа имени В. К. Татианы Николаевны Импер. Человѣколюбиваго Общества (Вас. О-въ, 12 лин., д. 35). Членъ ком. А. Р. Гешвендъ. Плата за пансіонерку 180 р. и добавочныхъ единовременно 30 р. въ годъ, за приходящую 30 р. въ годъ.

Учебное заведеніе В. Ритадеръ (Дмитровскій пер., 17). Шитье и кройка.

Школа рукодѣлій при 8 Литейномъ женскомъ училищѣ (Гагаринская, 8—36). Завѣдуетъ школою М. А. Беренсъ. Членъ ком. В. А. Тройницкій.

Школа рукодѣлій при 1 Адмиралтейскомъ женскомъ училищѣ (Вознесенскій пр., 4). Завѣдуетъ школою учительница Н. А. Добржинская. Членъ ком. М. А. Александровъ.

Профессиональная школа С. Н. Младенцевой (Измайловскій пр., 1—112). Членъ комис. Ф. Н. Орнатскій.

Курсы кройки и шитья (Николаевская, 54).

Отдѣленіе школы Коробовой (Малая Охта, Захаровъ пер., 10). Плата отъ 35 до 40 р. въ годъ.

8-ми классное женское коммерческое училище и рукодѣльно-профессиональная школа при домѣ Анатолія Демидова (Мойка 108). Высочайше утвержденными правами. Заведеніе интернатное Вѣдомства учрежденій Имп. Маріи. Имѣется приготовительный классъ. Приемъ воспитанницъ съ 25-го по 30-е августа.

Женская рукодѣльная школа Императрицы Маріи Александровны (Изм. п., 10 рота, д. 22). Своёкоштные ученицы платятъ 200 р.

1-ое Маріинское женское училище (Сергіевская, 62 — 5). Элементарное образованіе и обученіе шитью и кройкѣ.

Безплатная рукодѣльно-хозяйств. школа А. Г. Елисеѣва (Вас. О., 4 л., 20—27).

Школа кройки и шитья К. Гладзинскаго (Литейный пр., 64—78).

Профессиональная школа для образованныхъ женщинъ А. Н. Проконе (Бассейная, 36). (Стенографія, бухгалтерія, выжиганіе). Плата за рукодѣлія 125 р. въ годъ. Введены съ текущаго года вечернія лекціи по общеобразовательнымъ предметамъ.

Профессиональн. школа кройки и шитья В. Шишмаревой (Литейный пр., 51).

Маріинская практическая школа кружевницъ (Невскій, 147).

Рукодѣльное дѣвичье училище (Англійскій пр., 26—36).

Первая швейная мастерская для обуч. практическимъ ремесламъ бѣдныхъ дѣвочекъ—съ 12 лѣтъ, безъ различія сословій и вѣроисповѣданія (Гончарная ул., 11, кв. 7).

Женское профессиональное учебное заведеніе А. А. Лагода (Кузнечный пер., 18). Курсъ научный и ремесленный.

Школа-мастерская общ. попеченія о бѣдныхъ и больныхъ дѣтяхъ для дѣвочекъ (Басковъ пер., 20, кв. 5). Въ школѣ 4 отдѣленія: бѣльевое, дамскихъ нарядовъ, верхнихъ платьевъ и вышивальное. Съ неграмотными будетъ проходить курсъ начальной городской школы. Обученіе хорошему пѣнію Школа рассчитана на 10 бесплатныхъ и 15 платныхъ ученицъ.

Женское училище об-ва распространенія просвѣщенія между евреями въ Россіи (Офицерская, 42). Школа состоитъ изъ двухъ приготовительныхъ классовъ, 3-хъ классовъ начальной школы и 3-хъ классовъ ремесленного отдѣленія; по дамско-портняжному и бѣлош-

вейному мастерствамъ. Бѣдныя обучаются бесплатно: съ остальныхъ учащ. взимается 9, 18 и 36 руб. въ годъ. Завѣд. П. П. Антокольская.

Художественно-ремесленные курсы Л. А. Штрамъ (Екатери-нинская ул., 24).

Въ 1-мъ домѣ трудолюбія (Спасскій пер., близъ Сѣн-ной, д. 6). Принимаются ученицы въ школу кройки и шитья съ льготною платою 10 руб. за 4 мѣсяца.

Женскіе художественно-профессиональные курсы съ курсомъ черченія, состояще въ вѣдѣніи Императорскаго Русскаго Техническаго Общества, при мастерской дамскихъ нарядовъ (Знаменская, 6).

Профессиональные курсы (Выб. ст., Финскій пер., 6).

ВЪ ЦАРСКОМЪ СЕЛѢ.

Профессиональная школа Е. П. Томиловской (Оранжерейная ул., д. Бѣлковой).

Школы, вѣдомства Императорскаго женскаго Патріотическаго общества.

Эти школы даютъ общее образованіе въ связи съ ремесленнымъ.

1) Школа въ память Гос. Цес. и Вел. Кн. Николая Александровича (Симбирская ул., 32).

2) 1-я Васильевская (Канареечная ул., 11).

3) Петербургская школа (Введенская ул., 2).

4) Московская школа (Коломенская, 17).

5) Нарвская школа (Измайл. п., 3 рота, 11).

6) Школа графини К. Н. Клейнмихель (Гороховая, 79).

7) 2-я Васильевская школа (Вас. О., 3 лин., 58).

8) Школа принца Ольденбургскаго (Шлиссельбургскій уч., Александровскій пер., 4).

9) Рождественская школа (Пески, уг. 6-й, 20—25).

10) Школа имени Госуд. Велик. Княгини Екатерины Михайловны (Шпалерная, 4).

11) Голицынская школа (Шпалерная, 66).

12) Михайловская школа (Знаменская, 2—30).

13) Сухаревская школа (Столярный пер., 7—14).

14) Елизаветинская школа (Могилевская, 77—9).

15) Рукодѣльня Имп. Маріи Александровны (Литейный, 52).

16) Ремесленная школа Имп. Александра II, въ память 19 февраля 1880 г. (Почтамтская ул., 13).

Женскія коммерческія и профессиональ- ныя школы.

II. ВЪ МОСКВѢ.

Женское училище коммерческихъ наукъ (Никитская ул., въ Б. Чернышевскомъ пер., д. 12). Начало приемныхъ экзаменовъ въ августъ.

Женское коммерческое училище Д. О. Вяземской (Покровка, д. 35, Попова). Учащіяся получаютъ общее образованіе средняго учебнаго заведенія и коммерческаго знанія. Окончившій 7-й классъ училища, пользуются для поступленія въ высшія учебныя заведенія правами гимназій вѣдомства Имп. Маріи. Воспитанницы проходящія и живущія.

Курсы бухгалтеріи и коммерч. вычисленій учителя М. И. Ермакова. Отдѣльные курсы для мужчинъ и женщинъ (Петровскія ворота, д. Трындина).

Счетоводныя курсы Езерскаго (Б. Тверская, 18).

Строительныя курсы (Тверская, д. Гиршмана). Плата за слушаніе для учениковъ—100 р., для ученицъ—50 р. въ годъ.

Первые женскіе архитектурные классы инженера Приорова (1-я Тверская-Ямская, д. Чеховской, 40).

Профессиональное Уваровское училище съ ремесленными классами вѣд. М. В. Просвѣщ. (Цвѣтной бульв., д. Малюшина). Проходится кромѣ того, стенографія, живопись по фарфору и атласу. Плата 200 р. въ годъ за пансіонерокъ и 60 р. за проходящихъ.

Уваровская школа кройки, шитья и шляпъ (Цвѣтной бульваръ, д. Малюшина, 17) Плата за обученіе 25 р., принимается и въ разерочку. Плата за полный пансіонъ 20 р. въ мѣсяць. При школѣ имѣются вечерніе курсы.

Общество распространеніе практическихъ знаній между образованными женщинами (Никитскія Ворота, д. Скоропадской). Курсы дневные и вечерніе. Преподается: кройка и шитье дамскихъ, дѣтскихъ платьевъ и верхней одежды; кройка и шитье бѣлья; вышиваніе, плетеніе кружевъ; живопись по фарфору, искусствен. цвѣты; черченіе и рисованіе; кулинарное дѣло; коммерческое счетоводство съ курсомъ каллиграфіи и отдѣльными курсами: нѣмецкой коммерческой корреспонденціи и стенографіи; курсъ дамскихъ причесокъ.

Профессиональное женское училище А. А. Раевской (1-я Мѣщанская, д. Гуревича).

Профессиональная женская школа и учебныя мастерскія дам-

скихъ нарядовъ М. Н. Ермоловой и М. М. Линдеманъ (Б. Никитская, Брюсовскій пер., д. Чернопятовой).

Мѣщанское дѣвичье училище (Калужская ул., 22).

Школа Об-ва распространенія практическихъ знаній среди образованныхъ женщинъ.

а) Школа рукодѣлія съ пригот. курсомъ для учительницъ рукодѣлій, курсъ вышивки, плетеніе кружевъ, живопись по фарфору, курсъ дамскихъ причесокъ, черченіе и рисованіе (Никитскія ворота, д. Скоропадскаго).

б) Школа шляпъ и головныхъ уборовъ, кройки и шитья бѣлья (тамъ же).

в) Школа кройки, шитья дамскихъ и дѣтскихъ платьевъ и верхней одежды. Курсы дневные и вечерніе.

Кулинарная школа.

Курсы коммерческаго счетоводства:

Школа кройки и шитья г-жи О. Випперъ.

Школа кройки и шитья г-жи Пухошиной.

Курсъ Парижской кройки Ю. К. Теодоръ.

Школа кройки и шитья г-жи Тузиной.

Спеціальныя курсы кройки и шитья Суворовой.

Школа кройки и шитья А. А. Базаровой.

Школа кройки и шитья К. Глодзинскаго (Петровка, д. Матвѣевой).

Профессиональная школа кройки и шитья г-жи Шишмаревой.

Женское профессиональное училище В. Лепешкиной (Пятницкая, 58).

Торлецкая ремесленная школа для портнихъ (Моховая ул., д. Гагарина).

Стрекаловская ремесленная школа для портнихъ (Остоженка, Зачатіевскій пер., соб. домъ).

Кулинарная школа и школа домашняго хозяйства (У Никитскихъ воротъ, д. Миклашевскаго).

Александро Маринское училище съ ремесленнымъ классомъ (Б. Переведеновка, близъ Покровскаго монастыря).

Мясницкая школа.

Пріютъ цесаревны Маріи (Прѣсененская часть, Продольный пер., д. Общества).

Въ Московской губ.—три профессиональныя школы: въ селѣ Александровѣ—школа кружевницъ; въ Серпуховѣ женская школа съ рукодѣльнымъ классомъ; въ Спаскомѣ—практическая рукодѣльная школа.

III. ВЪ РОССІИ.

Въ Бессар. губ. 35 шк.	Въ Костромѣ 2 шк.
„ Варшавѣ 1 шк.	„ Минскѣ 3 шк.
„ Виленск. губ. 18 шк.	„ Могилевск. губ. 8 шк.
„ Витебской „ 19 „	„ Новочеркасскѣ 1 шк.
„ Владимір. „ 2 „	„ Одессѣ 9 шк.
„ Вологдѣ 1 „	„ Омскѣ 1 шк.
„ Воронежѣ 1 „	„ Оренбургѣ 1 шк.
На Воткинскомъ зав. 1 шк.	„ Орловской губ. 1 шк.
Вѣрный, Семир. обл. 1 шк.	„ Пермской губ. 1 шк.
Въ Вятской губ. 2 шк.	„ Псковской губ. 1 шк.
„ Гродненск. губ. 26 шк.	„ Пензѣ 1 шк.
„ Екатеринославѣ 1 шк.	„ Ригѣ 1 шк.
„ Елисаветградѣ, Херс. губ. 1 шк.	„ Рязанск. губ. 1 шк.
„ Ивановѣ-Вознесенскѣ 1 шк.	„ Ревелѣ 1 шк.
„ Кронштадтѣ 2 шк.	„ Симбирскѣ 1 шк.
„ Кубан. обл. 20 шк.	„ Смоленской губ. 1 шк.
„ Кутаисѣ 1 шк.	„ Таганрогѣ 2 шк.
„ Кіевѣ и Кіевской губ. 1+1 шк.	„ Твери и Твер. губ. 1+2 шк.
„ Ковенской губ. 29 шк.	„ Улеборгѣ 1 шк.
	„ Череповцѣ 1 шк.
	„ Ярославск. губ. 1 шк.

Въ Казани шестиклассное женское профессиональное училище л. п. Шумковой. Курсъ ученія продолжается 6 лѣтъ: 5 лѣтъ по общеобразовательнымъ предметамъ и 6-й годъ по избранной специальности. Кончившій курсъ въ 5-ти классахъ училища, смотря по желанію, или: 1) держать экзаменъ на званіе домашней учительницы или учительницы начальныхъ училищъ; или 2) переходятъ, для усовершенствованія въ мастерствѣ, въ 6-й (спеціальный классъ училища).

6-й классъ состоитъ изъ 7-ми отдѣленій: 1) для образованія учительницъ рукодѣлій, 2) закройного, 3) швейного, 4) бѣлошвейного, 5) шляпного, 6) разныхъ рукодѣлій и 7) ткацкаго.

Плата за право ученія въ первомъ классѣ—24 р. въ годъ, а во всѣхъ остальныхъ 30 р. въ годъ.

Въ 6-й классъ принимаются и посторонніе: 1) съ цѣлью приготовиться на званіе учительницы рукодѣлій, 2) получить званіе мастерицы или подмастерицы по пройденному ремеслу и 3) съ цѣлью изучить кройку и шитье. Срокъ обученія на званіе учительницы рукодѣлій одинъ годъ, плата 30 рублей (15 р. за полугодіе). Срокъ обученія въ закройномъ отдѣленіи полгода, 15 р.



Сельско-хозяйственное женское образование.

Сельско-хозяйственные школы для женщин *).

Курсы сельского хозяйства близъ Петровско-Разумовскаго (подъ Москвой). Лекціи читались профессорами Петровско-Разумовской академіи. (Курсы открыты въ маѣ 1900 г. Лекціи на нихъ читались въ теченіе 3-хъ мѣсяцевъ), но въ послѣдующіе года открыты не были. Ожидаютъ открытія ихъ.

Школа садоводства и огородничества Импер. Рос. Общества садоводства. (Царское Село, близъ Павловска). Приѣмъ лицъ не моложе 13 л. и въ спеціальные классы—15 л. Плата 75 руб. за полугодіе и 50 руб. одновременно при поступленіи.

Женскіе сельско-хозяйственные курсы въ Саратовѣ при Маринскомъ земледѣльческомъ училищѣ. Прошенія слѣдуетъ адресовать на имя директора училища въ Николаевскомъ городкѣ. Саратовской губ. Плата за все курсы 25 р. Продовольствіе при даровой квартирѣ обойдется 20 р. въ мѣсяць. Учреждена школа саратовскимъ отдѣломъ Общества содѣйствія женскому сельско-хозяйственному образованію съ разрѣшенія министра земледѣлія и госуд. имуществъ.

На дачѣ Студенецъ курсы садоводства и огородничества для учительницъ и учителей земскихъ школъ Московскаго земства. Для курсистокъ устроено дешевое общежитіе. Принимаются на курсы и постороннія лица.

Народныя бесѣды и курсы по сельскому хозяйству въ помѣщеніи С.-Петербург. пчеловоднаго музея (Черная Рѣчка, 53).

*) Кромѣ приведенныхъ ниже школъ въ теченіе года, вѣроятно будутъ открыты еще новыя, такъ какъ въ М-вѣ Земледѣлія находится цѣлая масса ходатайствъ по этому поводу.

Сельско-хозяйственные курсы въ Кіевѣ для лицъ обоего пола, учреждены кіевскимъ общ. сельскаго хозяйства и сельскохозяйственной промышленности.

Курсы по живописи, искус. цвѣтамъ, комнатному садоводству и пр. „Общества содѣйствія развитію и дѣятельности женщинъ по садоводству и огородничеству“ (Петербургъ, Надеждинская, 54). Нач. классовъ С. Л. Бушенъ.

Женскіе сельско-хозяйственные курсы при Ботаническомъ садѣ. (Спб. Имп. Ботаническій садъ). Открылись 7-го мая прошлаго года. Состоятъ изъ 4-хъ отдѣловъ: садоводства съ огородничествомъ, молочнаго хозяйства, птицеводства и пчеловодства. Курсы продолжались до второй половины августа. На курсы принимаются женщины не моложе 17 лѣтъ, преимущественно съ средней образовательной подготовкой. Комплектъ 40 слушательницъ. Плата за ученіе по вѣсѣмъ 4 отдѣламъ 25 р.; по отдѣламъ садоводства съ огородничествомъ и молочному хозяйству—по 10 р. за каждый и по отдѣламъ пчеловодства и птицеводства—по 5 р. за каждый. Прошеніе о приѣмѣ на курсы съ приложеніемъ свидѣтельства о полученномъ общемъ образованіи и полицейскаго свидѣтельства подаются на имя директора Ботаническаго сада до 22 апрѣля.

Учительская сельско-хозяйственная школа (Пантелеймонская, 7, кв. 21) съ цѣлью приготовленія для сельскихъ школъ учителей и учительницъ, знакомыхъ съ сельскимъ хозяйствомъ и съ постановкой преподаванія его въ начальныхъ училищахъ. Курсы школы 4-хъ лѣтній. Обученіе бесплатное, принимаются люди отъ 15 лѣтъ.

Женская школа сельскаго домоводства Горожанской (Ник. ж. д., станція Чудово).

Школа, учрежденная Баронессой Будбергъ, въ Ковенской губ., въ имѣніи Понемунъ.

Школа учрежденная Н. Н. Неплюевымъ, въ Черниговской губ., въ имѣніи его при мѣстечкѣ Ямполь.

Едиміоновская школа, въ Тверской губ., устроенная извѣстнымъ сыроваромъ Верещагинымъ; принимаются одинаково мужчины и женщины.

Практическая школа сельскаго хозяйства и домоводства г-жи Гриневой, устроенная ею въ ея имѣніи Кіевской губ.; въ этой школѣ, кромѣ общихъ предметовъ преподаются: птицеводство, уходъ за разными домашними животными, огородничество, молочное хозяйство, пчеловодство, рыболовство, садоводство и до-

моводство, поваренное искусство, приготовление солений, мытье, кройка, шитье и т. д. Можно изучать одинъ предметъ или нѣскольکو.

Сельско-хозяйственная колонія О. П. Ковалевской для крестьянскихъ дѣтей обоого пола, въ селѣцѣ Перевозѣ, Псковской губ. Въ колонію принимаются на полное содержаніе крестьянскіе дѣти, преимущественно сироты. Воспитанники остаются до 18 лѣтъ. Проходятся: предметы въ объемѣ сельскаго училища, производство, садоводство, огородничество, молочное хозяйство, пчеловодство и ремесла (плотничное, бондарное, кузнечное, сапожное и пр.). Школа находится въ вѣдѣніи Министерства Земледѣлія.

Свишнянская женская практическая школа сельскаго хозяйства и домоводства г-жи Колпенской, въ с. Свишняхъ, Елецкаго уѣзда, Орловской губ. Школа пользуется пособіемъ отъ Министерства Земледѣлія.

Школа домоводства и сельскаго хозяйства Е. В. Ребетовой въ имѣніи ея Вильгорѣ, Волынской губ. Пособія отъ казны по 1275 р. ежегодно, въ теченіе 4 лѣтъ.

Ждановская женская школа молочнаго хозяйства, въ Чаусскомъ уѣздѣ, Могилевской губ. въ имѣніи Ю. Ю. Бехли.

Песковская женская сельско-хозяйственная колонія (Шадринскій уѣздъ, Пермской губ.).

Князищевская женская школа молочнаго хозяйства (Лихвинскій уѣздъ, Калужской губ.).

Мучихинскіе сельско-хозяйственные женскіе классы для крестьянскихъ дѣвушекъ (Шлиссельбургскій уѣздъ) учреждены г-жею Корвинъ-Пиотровской.

Озерицкіе женскіе въ имѣніи фонъ-Мекъ классы плодоводства (Зарайскій уѣздъ, Рязанской губ.). Учреждены церковно-приходскимъ попечительствомъ.

Сходнинская женская школа саловодства и огородничества въ имѣніи Савицкаго (ст. Сходная Николаевская ж. дор.).





Художественно-музыкальное образование.

Музыкальные училища.

1. ВЪ С.-ПЕТЕРБУРГЪ.

Императорская С.-Петербургская консерваторія (Театральная площ., собствен. домъ).

Петербургская музыкальная школа (уг. Невского и Б. Морской, 16—7). Плата: 1-й курсъ 90 р., 2-й—120 р. и 3-й—150 р.

Музыкальные курсы И. А. Гляссера (Надеждинская, 6). При курсахъ пансионъ и женское учебное заведеніе Л. М. Турыгиной.

Музыкальная школа Даннемана и Кривошеина (Чернышевъ пер., 28).

Музыкально-драматическіе курсы Б. Поллакъ (Невскій, 46). Принимаются лица обоого пола, съ 7-лѣтняго возраста.

Музыкально-драматическіе курсы Рапгофъ (М. Морская, 7).

Музыкальная школа Серафиминой (В. О., 8 л., 3).

Музыкальные классы Минтовъ-Чижъ (Петербургская ст., Большой пр., 7).

Музыкальная школа Д. Платонова (Б. Московская, 1—3).

Музыкальная школа Розенталя, специально для виолончелистовъ (Владимірская, 15).

Музыкальная школа Ст. Шлезингеръ (Садовая, 66).

Безплатная Музыкальная школа зд. Городской Думы Дир. с. Балакиревъ.

Безплатная музыкальная школа Н. М. Быстрова (Мѣщанская, 4).

Музыкальная школа Кюнера (Невскій, 88).

Курсы пѣнія Эльтонъ (Колокольная, 13).

Музыкальные классы Хитрово (Изм. п., 1 рота, 7—9).

Музыкальные курсы специального пѣнія артиста Имп. театровъ Михайлова (Надеждинская, 21).

Музыкально-драматическіе и музыкально-педагогическіе курсы

А. К. Субботиной (уч. ВіардоГарсиа) (Б. Итальянская, 11). При нихъ существуютъ общедоступные курсы выразительнаго чтенія, пѣнія и игры на роялѣ. Плата 5 р. въ мѣсяцъ.

Спеціальныя классы фортепiанной игры М. Бенуа - Ефронъ (Мойка, 9).

Уроки на цитръ (Екатерининскій кан., 8).

Классы элементарной теорiи музыки Педагогическiй музей.

Классы гармонiи Педагогическiй музей.

Уроки пѣнія, музыки и аккомпанимента (Спасская, 16).

Уроки музыки М. Р. Румянцевой (Разъѣзжая, 15).

Хоровой классъ при хорѣ Императорской русской оперы въ Спб. Принимаются не старше 25 лѣтъ, занятія отъ 15 августа до 1 апрѣля, бесплатно.

Общедоступныя музыкальныя классы при Педагогическомъ музеѣ (Пантелеймоновская, зданiе Солянаго городка). Плата 7 руб. въ мѣсяцъ. (За уроки игры на инструментѣ или сольнаго пѣнія и за уроки элементарной теорiи, сольфеджіо, гармонiи, энциклопедiи музыкально-элементарныхъ знанiй и исторiи музыки. Классъ совмѣстной игры со скрипкой или виолончелью, только для учащихся въ фортепiанныхъ классахъ. Плата 1 р. за два получасовыхъ урока въ мѣсяцъ. При нихъ музыкально-педагогическія курсы начальнаго пѣнія и регентированiя. Плата 25 р. въ годъ.

Классы дѣтскаго хорового пѣнія при педагогическомъ музеѣ (Соляной городокъ). По воскресеньямъ отъ 1 часа дня. Плата 1 р. въ мѣсяцъ.

Придворная пѣвческая капелла (Мойка, 20).

Классы церковнаго нотнаго пѣнія, при Педагогическомъ музеѣ, бесплатно.

Хоровой классъ бывш. Мельникова (Городекая Дума)

II. ВЪ МОСКВѢ.

Императорскія Московскія консерваторiя (Никитская ул. собств. домъ). Плата 200 руб. Желавшіе поступить въ консерваторiю подаютъ прошенiе на имя директора лично или почтою не позже 20 августа, съ обозначенiемъ избираемой ими специальности и съ приложенiемъ слѣдующихъ документовъ и копій съ нихъ на простой бумагѣ: а) метрическое свидѣтельство; б) видъ на жительство, если тако-

вой выданъ на отдѣльное лицо; в) документы объ образованіи—для взрослыхъ; г) документы по отбыванію воинской повинности—для лицъ мужского пола; д) документъ, удостовѣряющій право жительства въ Москвѣ—для лицъ іудейскаго вѣроисповѣданія. На прошеніи долженъ быть обозначенъ адресъ просителя, по которому своевременно и будетъ послано извѣщеніе объ экзаменѣ. Канцелярія консерваторіи открыта для приѣма прошеній и для справокъ по вторникамъ и пятницамъ, отъ 11-ти до 2-хъ часовъ, а съ 15-го августа—ежедневно.

2-е Московское музыкальное училище Московскаго филармоническаго общества (Бол. Никитская, д. Батюшкова). Плата 150 р. въ годъ.

Музыкальная школа Вильборга (Неглинный проѣздъ, д. Коломійцева). Плата—100 р.

Коваленской (Трубниковъ пер., д. Игнатъева).

Классы хорового пѣнія (при рус. хоров. Об-вѣ).

Музыкальная школа М. К. Альтаги.

Музыкальное училище А. И. Андреева.

Женскіе музыкальные классы Е. Н. Визляръ (Повар. Борисглѣб. пер., д. Вильсонъ).

Музыкальная школа А. Линбергъ (Арбатъ, д. Нейдгарта). Плата 8 р. въ мѣсяць.

Музыкальное училище М. и Н. Гнѣсиныхъ (Собачья площадка, д. Полетаевой).

Музыкальные классы А. П. Буниной (Нижній Кисловодскій пер., д. Сеницына).

Музыкальная школа Масловой (Поварская, д. Нарышкиной).

Классы пѣнія М. П. Климантовой-Муромцевой (Пречистенка, Штатный пер., 24).

Общедоступное музыкальное училище (Никитскія ворота-Мерзляковскій пер., д. Дюгамель). Предметы: фортепіано, скрипка, виолончель, теорія музыки. Обязат. предметы: теорія музыки, сольфеджіо, фортепіано, оперный классъ, исторія музыки и совм. игра. Плата 40 р. за полугодіе.

III. ВАРШАВА.

Варшавская консерваторія.

IV. ОДЕССА.

Музыкальное училище одесскаго отдѣленія Русскаго муз. общ.

V. ТИФЛИСЬ.

Музыкальная школа.

Условія приѣма въ С.-Петербургскую Консерваторію Императорскаго Русскаго Музыкальнаго Общества и извлеченіе изъ правилъ Консерваторіи.

§ 1. Въ Консерваторію принимаются лица обоого пола, всѣхъ сословій и вѣроисповѣданій, только приходящими.

Примѣчаніе. Моложе 10 лѣтъ въ Консерваторію не принимаются, а желающіе изучать пѣніе должны быть: пѣвцы — не моложе 18, а пѣвицы — не моложе 16 лѣтъ.

§ 2. Учащіеся принимаются въ Консерваторію въ качествѣ *учениковъ и вольнослушателей.*

§ 3. *Учениками* называются лица, которые посѣщаютъ классы всѣхъ, опредѣленныхъ учебнымъ планомъ, предметовъ.

Примѣчаніе. Учащіеся, подлежащіе посѣщенію научныхъ классовъ могутъ, по желанію родителей, быть освобождены отъ такового, съ условіемъ сдавать при Консерваторіи ежегодно переходные изъ класса въ классъ экзамены, или-же сдать окончательный экзамень по полной научной программѣ Консерваторіи, или-же съ обязательствомъ представить къ сроку окончанія курса въ Консерваторіи удостовѣреніе объ окончаніи научнаго образованія въ предѣлахъ программы, установленной для Консерваторіи. Освобожденные на вышесказанныхъ основаніяхъ отъ посѣщенія научныхъ классовъ уплачиваютъ за годичные переходные экзамены по 15 рублей, за окончательные — 25 рублей.

§ 4. *Вольнослушателями* поступаютъ лица: 1) которымъ предоставляется посѣщать или одинъ только классъ избраннаго ими спеціальнаго предмета, или, кромѣ того, еще классы обязательныхъ предметовъ, всѣ или нѣкоторые, по собственному выбору.

Принятіе вольнослушателей зависитъ отъ согласія директора и преподающаго. Избранный вольнослушателями спеціальный предметъ становится обязательнымъ для нихъ во всемъ его объемѣ. Вольнослушатели правами учениковъ Консерваторіи не пользуются, никакихъ свидѣтельствъ, аттестатовъ и дипломовъ не получаютъ.

§ 5. Лица, желающія поступить въ Консерваторію, подаютъ о томъ до 10-го августа, прошеніе на имя директора Консерва-

торіи, въ которомъ они означаютъ, какой именно предметъ они избираютъ для изученія.

Примѣчаніе. Въ день пріемнаго экзамена, экзаменующіеся вносятъ три руб. вступительныхъ денегъ, которые, въ случаѣ неудачи экзаменовъ, *возврату не подлежатъ*, а выдержавшимъ успѣшно въ плату за обученіе—не засчитываются.

§ 6. При прошеніи прилагается: 1) свидѣтельства: а) *метрическое*, засвидѣтельствоваанное Консисторіей, или нотаріальная копія съ него; б) *медицинское*, — удостовѣряющее, что занятіе специальнымъ предметомъ безвредно для здоровья, и—о *присутіи ослы*; в) о *научномъ образованіи*; 2) увольнительное свидѣтельство, если поступающій принадлежитъ къ податному сословію и—копіи съ оныхъ *).

Лица іудейскаго закона, кромѣ означенныхъ документовъ обязаны доставить свидѣтельство отъ Канцеляріи С.-Петербургскаго Градоначальника о дозволеніи имъ жительства въ столицѣ.

Плата за обученіе.

§ 7. Плата за обученіе въ Консерваторіи по всѣмъ специальностямъ, какъ съ учениковъ, такъ и съ вольнослушателей, взимается по *двѣти* руб. за учебный годъ.

Примѣчаніе. Предоставленіе какихъ-либо льготъ для учениковъ, платящихъ 200 руб., или дальнѣйшія измѣненія льготъ для пользующихся уже ими, можетъ послѣдовать, при соблюденіи необходимыхъ для того условій только по окончаніи двухлѣтняго испытательнаго срока

О вольнослушателяхъ.

§ 8) Желаящіе поступить въ Консерваторію вольнослушателями подаютъ въ сроки, означенные въ § 8 сихъ правилъ прошеніе на имя директора, на простой бумагѣ, и заявляютъ въ немъ, какой изъ музыкальныхъ предметовъ они избираютъ для изученія.

Примѣчаніе. Вольнослушатели за все время своего обученія, никакими льготами въ платѣ *не пользуются*.

§ 9. При прошеніи долженъ быть приложенъ видъ на жительство или свидѣтельство о личности.

§ 10. Вольнослушатели подвергаются экзамену по избранному ими предмету лишь съ согласія профессора или преподавателя посѣщаемаго ими класса.

§ 11. Вольнослушатели, не пользуясь во время пребыванія своего въ Консерваторіи правами, предоставленными ученикамъ, могутъ, однако, по выдержаніи окончательнаго испытанія по всѣмъ требуемымъ программю художественнымъ и научнымъ предметамъ, получать аттестаты и дипломы наравнѣ съ ученикамъ Консерваторіи.

*) Лица отъ 17-лѣтняго возраста должны прилагать, кромѣ упомянутыхъ документовъ, еще свою фотографическую карточку.

Объ экзаменахъ постороннихъ лицъ.

§ 12. Къ испытанію допускаются и лица, не обучавшіяся въ Консерваторіи, которыя, по выдержаніи испытанія по всѣмъ требуемымъ программю художественнымъ и научнымъ предметамъ, также могутъ получать аттестаты и дипломы.

Прошенія о желаніи держать экзамены подаются на имя Директора, на простой бумагѣ, безъ марокъ, съ приложеніемъ метрическаго свидѣтельства, свидѣтельства о научномъ образованіи и установленной платы. Срокъ подачи прошеній назначенъ до 15 февраля включительно. Приемъ прошеній производится ежедневно съ 11 часовъ утра до 3 часовъ пополудни въ помѣщеніи Консерваторіи. Иногородные имѣютъ присылать прошенія, со всѣми необходимыми документами, заказной корреспонденціей, адресуя въ Канцелярію Консерваторіи.

Форма прошенія о приемѣ въ число ученицъ Консерваторіи (для взрослыхъ, не имѣющихъ необходимаго науч.-образовательнаго ценза).

Г. Директору С.-Петербургской Консерваторіи ИМПЕРАТОРСКАГО Русскаго Музыкальнаго Общества.

Такая-то (звание, имя и фамилия).

ПРОШЕНІЕ.

Желая поступить въ С.-Петербургскую Консерваторію, чтобы получить полное музыкальное образованіе, и избирая для изученія (*игру на такомъ-то инструментѣ пѣніе или теорію композиціи*), покорнѣйше прошу принять меня въ число ученицъ Консерваторіи.

Принимая на себя обязанность соблюдать всѣ правила, установленныя для учащихся въ Консерваторіи, имѣю честь представить, *вместѣ съ копіями* *), слѣдующіе документы (поименовать документы изъ числа требуемыхъ § 6 вышеупомянутыхъ правилъ) и фотографическую карточку.

Удостовереніе объ окончаніи мною научнаго образованія, въ предѣлахъ программы, установленной для Консерваторіи, обязуюсь представить своевременно къ сроку окончанія мною курса въ Консерваторіи.

(Подпись просительницы).

(Число, мѣсяцъ, годъ).

Жительство имѣю: (подробное объясненіе мѣста жительства).

*) Прошенія безъ копій съ представленныхъ документовъ принимаемы не будутъ.

Форма прошенія о приѣмѣ въ число ученицъ Консерваторіи для малолѣтнихъ (т. е. лицъ моложе 17-ти) лѣтъ, желающихъ посѣщать научные курсы.

Г. Директору С.-Петербургской Консерваторіи ИМПЕРАТОРСКАГО Русскаго Музыкальнаго Общества.

Такого-то или такой-то (чинъ или званіе, имя и фамилія).

П Р О Ш Е Н І Е.

Желая опредѣлить въ С.-Петербургскую Консерваторію сына (дочь, племянника и проч.) моего (мою) родившагося (годъ, мѣсяцъ и число), для изученія (игры на такомъ-то инструментѣ) и вмѣстѣ съ тѣмъ научныхъ предметовъ, покорнѣйше прошу принять его (ее) въ число учениковъ (ученицъ) Консерваторіи, при чемъ принимаю на себя ручательство въ исполненіи со стороны моего сына (моей дочери и проч.) всѣхъ правилъ, установленныхъ для учащихся въ Консерваторіи.

При семъ имѣю честь представить, вмѣстѣ съ копіями, слѣдующіе документы: метрическое свидѣтельство и свидѣтельство о научномъ образованіи (если онъ (она) посѣщаль какое-либо учебное заведеніе).

(Подпись просителя или просительницы).

(Число, мѣсяцъ, годъ).

Жительство имѣю: (подробное означеніе мѣста жительства).

Программа испытаній въ знаніи полного курса.

Отъ желающихъ выдержать испытаніе въ знаніи предметовъ полного научнаго курса требуется:

а) по Закову Божію—Св. Исторія Ветхаго и Новаго Завета, ученіе о Богослуженіи Христіанской Православной Церкви, Пространный Катехизисъ, Исторія Христіанской Православной Церкви и Исторія Русской Церкви.

б) Исторія русской словесности въ объемѣ учебника Галахова. Сочиненіе. Разборъ ранѣ прочитанныхъ литературныхъ образцовъ съ историческими и теоретическими объясненіями. Тема должна быть развита послѣдовательно; мысли выражены ясно, грамматически правильно и безъ орфографическихъ ошибокъ.

в) Полный курс ариметики.

г) Географія всеобщая и Россійской Имперіи.

д) Физика; е) языки: французскій и нѣмецкій.

Послѣдніе три предмета по вступительной программѣ въ VI классъ.

Желающіе держать экзаменъ при Спб. Консерваторіи въ качествѣ постороннихъ лицъ, должны подать на имя директора прошеніе на простой бумагѣ, безъ марокъ, съ приложеніемъ метрическаго свидѣтельства, свидѣтельства о научномъ образованіи и платы за экзамены: по художественнымъ предметамъ — на дипломъ 50 р., на аттестатъ—30 рублей.

Театральныя училища.

I. ВЪ С.-ПЕТЕРБУРГѢ.

1-е Петербургское (Театральная ул., 2), состоитъ изъ балетнаго отдѣленія, съ приготовительнымъ классомъ, и драматическихъ курсовъ. Принимаются своекоштными воспитанники и пансіонеры. Своекоштные платятъ 300 р. въ годъ, 30 р. на первоначальное обзаведеніе и, сверхъ того, единовременно вносится 150 р. въ обезпеченіе правильнаго годового взноса. Съ входящихъ ученицъ и учениковъ за обученіе танцевальному искусству и общеобразовательнымъ предметамъ платы не взимается.

Драматическіе курсы при Спб. Театральномъ училищѣ (Театральная ул., 2). Плата съ входящихъ — 100 р. въ годъ (по полугодно).

Драматическая школа А. Бренко (Николаевская, 32).

II. ВЪ МОСКВѢ.

Театральное училище (уг. Софійки и Неглиннаго, собств. д.). Для лицъ обоого пола.

На драматическіе курсы принимаются русскіе подданные, христіанскихъ вѣроисповѣданій: ученики не моложе 17-ти лѣтъ, а ученицы — не моложе 16-ти лѣтъ. Въ балетное отдѣленіе училища принимаются дѣти обоого пола, христіанскихъ исповѣданій, изъ русскихъ подданныхъ всѣхъ сословій, отъ 9-ти до 11-ти лѣтъ. Прошенія о приѣмѣ съ необходимыми документами подаются въ Московскую контору Имп. театровъ (на большой Дмитровкѣ) или въ училище до 25-го августа.

Художественныя школы.

I. ВЪ С.-ПЕТЕРБУРГѢ.

Высшее художественное училище при Имп. Академіи художествъ (Университетская наб., 17).

Нормальная рисовальная школа при Педагогическихъ курсахъ Академіи художествъ; принимаются лица обоого пола не моложе 10 лѣтъ. Бесплатно.

Классы рисованія при Педагогическомъ Музеѣ, для дѣтей отъ 12 лѣтъ. Плата 1 р. 50 к. въ мѣсяць.

Рисовальная школа Императорскаго Общества Поощренія Художествъ (Мойка, 83). Школа эта открыла свои двери женщинамъ съ начала 40-хъ годовъ и съ того времени масса выдающихся художницъ получила тамъ свое образованіе, какъ напр. Е. М. Бемъ и другія.

Курсы живописи и рисованія (Екатерингофскій пр., 20). Завѣдуетъ художн. Гольдблатъ.

Центральное училище технического рисованія барона Штиглица (Соляной пер., д. 9). Принимаются лица обоого пола не моложе 14 лѣтъ, по повѣрочному испытанію въ рисованіи гипсовыхъ орнаментовъ и геометрическихъ тѣлъ. При поступленіи требуется представленіе свидѣтельства 4-хъ классовъ гимназій, реальнаго училища или 3-хъ классаго городского училища; отъ вольнослушающихъ такого свидѣтельства не требуется. Курсъ пяти-лѣтній. Окончившія курсъ выпускаются: ученымъ рисовальщикомъ или учительницей рисованія для средне-учеб. зав. и профессиональныхъ школъ. Плата 6 р. за полугодіе.

Начальная школа рисованія при Центр. уч. технич. барона Штиглица (Соляной пер., 9). Занятія начинаются: въ мужскомъ отдѣленіи 27-го августа, въ женскомъ 2-го сентября.

Художественно-ремесленное училище (Вознесенскій пр., д. 18).

Фотографическіе курсы при V отд. Имп. Русскаго Техническаго Общества (Соляной городокъ, Пантелеймоновская, 2). Плата за полный курсъ 25 р.

Курсы практической фотографіи (Загородн., 30).

II. ВЪ МОСКВѢ.

Строгановское центральное училище технического рисованія (Рождественка, соб. д.).

Училище живописи, ваянія и зодчества (Мясная ул.). Плата ученики 30 руб., вольноприходящіе—50 руб.

Классы рисованія и живописи К. Ѳ. Юона и И. О. Дудина (Арбатъ, д. Общ. русскихъ врачей) Специально уроки для готовящихся къ поступленію въ училище живописи, ваянія и зодчества.

Женскіе техническіе курсы (Тверская ул., д. Гиршмана).

Рисовальная школа въ Одеесѣ.

" " " Пензѣ.

" " " Казани.

III. ВЪ ОДЕССѢ.

Одесскіе женскіе художественно-профессиональные классы 7-ми класснаго училища 1-го разряда съ курсомъ гимназій м-ва народнаго просвѣщенія (уг. Александровскаго пр. и Почтовой). Для лицъ иногороднихъ, желающихъ воспитывать своихъ дѣтей въ училищѣ устроенъ интернатъ. Кромѣ франц. и нѣмецк. языковъ учащіяся могутъ изучать англійскій и итальянскій языки. Живущія платятъ отъ 350 до 400 р. въ годъ. Плата за ученіе входящихъ отъ 50 до 100 р. въ годъ. Дѣти лицъ духовнаго вѣдомства, учителей и учительницъ принимаются за половинную плату.





Институты вѣдомства Имп. Маріи *).

Правила приѣма въ институты: 1) въ столичныя заведенія опредѣляются дѣвѣцы изъ всѣхъ частей Имперіи; въ губерскія—преимущественно тѣхъ же или ближнихъ губерній; 2) общій приѣмъ 2 августа; 3) казенныя опредѣляются въ возрастѣ отъ 10—12 л., для своекоштныхъ тотъ же возрастъ, но дозволяется опредѣленіе 2 годами моложе, при возрастѣ же 13 л. испрашивается разрѣшеніе Ея Величества; 4) всѣ поступающія должны умѣть читать и писать на русскомъ и однимъ иностранномъ языкѣ (исключая для сиротъ офицеровъ, опредѣляемыхъ въ институты Патріотическій, Павловскій и Донской-Маринскій); 5) прошеніе о приѣмѣ казенныхъ и своекоштныхъ подаются въ мѣстный совѣтъ, или къ мѣстному начальнику; приѣмъ первыхъ прошеній до 1-го марта, 2-хъ—не позже 2-го іюля; 6) при прошеніи представляются слѣдующіе документы: а) формулярный списокъ или аттестатъ

*) Среднее образованіе женщинъ стало общественнымъ только начиная съ 19 марта 1858 г., когда, благодаря инициативѣ и хлопотамъ Н. А. Вышнеградскаго, была открыта первая женская гимназія (Маринская), куда стали приниматься дѣвушки всѣхъ сословій, даже податного, и всѣхъ состояній,—дѣти законныя и незаконныя. Первая попытка сдѣлать образованіе женщинъ общественнымъ принадлежитъ Екатериѣ II, которая въ 1764 году основала Смольный институтъ, но это заведеніе не было всесословнымъ: туда принимались только дочери дворянъ. Что же касается первоначальнаго образованія женщинъ, то открытіе *перваго женскаго училища* надо отнести къ 1085 г., когда въ Кіевѣ княжною-инокинею Анною Всеволодовой было открыто женское училище.

о службѣ отца и акты о званіи; б) метрическое свидѣтельство; в) медицинское о здоровьи и привитіи оспы; г) въ заведеніи, гдѣ преимущество отдается сиротамъ, свидѣтельство священника или мѣстной полиціи о смерти родителей; д) при приѣмѣ на казенный счетъ—свидѣтельство о бѣдности родителей отъ предводителя дворянства, главнаго мѣстнаго начальника полиціи или присутственныхъ мѣстъ; если сирота пользуется пенсіей отца, то слѣдуетъ указать: изъ какого казначейства и въ какомъ количествѣ; 7) плата вносится къ 2 февраля и 2 августа и полагается съ своекоштныхъ воспитанницъ въ институтахъ:

Женскія институты.

I. ВЪ С.-ПЕТЕРБУРГѢ.

Смольный институтъ (*Имп. воспит. общество благородныхъ дѣвицъ*, Леонтьевская, 1).

Александровскій институтъ (Пальменбахская, 3).

Павловскій институтъ (Знаменская, 8).

Спб. Училище ордена св. Екатерины (Фонтанка, 36).

Патріотическій институтъ (В. О., 10 лин., 3).

Ксеніинскій институтъ въ зданіи Николаевского дворца.

Институтъ (училище) Принцессы Ольденбургской. Пет. ст., Большой просп., д. 73—36. Плата въ годъ 280 р. за обученіе, 50 р. за музыку и 20 р. за англійскій языкъ—съ ученицъ, находящихся тамъ на полномъ пансіонѣ, съ приходящихъ же плата—100 р. въ годъ, но принимаются только дѣти родителей, хорошо извѣстныхъ институту. Начальница—женщина-врачъ О. Я. Назимова.

Елизаветинскій институтъ (Вас. Остр., 13 линія, 14).

Николаевскій Сиротскій институтъ (Мойка, 48).

Малолѣтнее отдѣленіе—Шлиссельбургскій трактъ, Александр. дача.

Александровскій сиротскій домъ, Мойка, 50.

Классъ учительницъ французскаго языка.

Николаевское женское училище (Фонтанка, 164). Въ училище принимаются воспитанницы с.-петербургскаго Николаевского Сиротскаго Института, которыя по малоуспѣшности не въ состояніи продол-

жать курса наукъ въ институтѣ. Выпускъ—учительницъ танцевъ, гимнастики, рукодѣлія, чистописанія, духовнаго и свѣтскаго хоровога пѣнія, рисованія—въ трехъ младшихъ классахъ—и воспитательницъ малолѣтнихъ (боннь).

Институтъ Императрицы Маріи (Кирочная, 52).

Училище Св. Елены (*Еленинскій институтъ*). (Петерб. ст., близъ Тучкова моста).

II. ВЪ МОСКВѢ.

Александровскій институтъ. Н. Божедомка, собств. домъ.

Александровское училище (Божедомка).

Николаевскій сиротскій институтъ, на Солянкѣ, зд. Воспитательнаго дома.

При институтѣ—*малолѣтнее отдѣленіе*.

Елисаветинскій институтъ, Вознесенская ул., соб. д.

Екатерининскій институтъ. 10 февраля 1903 г. ми-
нуло 100 лѣтъ со времени основанія института.
(*Училище ордена Св. Екатерины*, Божедомка, соб. д.).

ПЛАТА ВЪ ИНСТИТУТАХЪ.

Институты.	Плата.
Смольный	400 р.
Александровскій	350 "
Екатерининскій	400 "
Елисаветинскій	350 "
Патріотическій	400 "
Павловскій	350 "
Николаевскій Сиротскій	300 "
Ксеніинскій	250 "
Маріинскій	350 "
Моск. Екатерининскій .	350 "
" Александровскій	350 "
" Елисаветинскій .	350 "
Институты.	Плата.
Одесскій	400 р.
Харьковскій	375 "
Варшавскій	350 "
Кіевскій	350 "

Орловскій	350	„
Полтавскій	350	„
Казанскій	300	„
Донской-Маринскій:		
а) съ туземн. жит.	320	„
б) „ полупансіонер.	200	„
в) „ приходящихъ	125	„
г) „ иногороднихъ	250	„
Тамбовскій	300	„
съ приходящихъ	100	„
Нижегородскій	300	„
съ полупансіонеровъ	185	„
Саратовскій	300	„
Бѣлостокскій	300	„
Закавказскій	220	„
Оренбургскій	250	„
Воронежскій		
Костромской		
Владивостокскій		

Восточно-Сибирскій или Иркутскій инстит. Императора Николая I плата 350 р. въ годъ.

Керчинскій кушниковскій инст. Въ Керчинскій институтъ принимаются караимки, тогда какъ во всѣ другіе институты принимаются только лица православнаго исповѣданія.—Плата за ученіе и содержаніе съ живущихъ, 300 р. съ полупансіономъ—185 р.

Форма прошенія о принятіи въ Институты дѣвиць на казенное содержаніе.

Въ Совѣтъ.....института.

Отъ такого-то чинъ или званіе имя отчество и фамилія.

ПРОШЕНІЕ.

Желая опредѣлить въ институтъ на казенное содержаніе дочь мою, или родственницу, или находящуюся подъ моею опекою дочь такого-то (имя и отчество), родившуюся такого-то числа, мѣсяца и года, на коей оспа была (или не была), прошу Совѣтъ о принятіи ея учинить зависящее распоряженіе, на основаніи представляемыхъ мною (такихъ-то) документовъ (документы должны быть поименованы). Дѣвица эта получаетъ за службу отца пенсію 00 руб. въ годъ, изъ такого-то Казначейства (или никакой пенсіи не получаетъ). При семъ обязуюсь: 1) по увольненіи сей дѣвицы, при выпускѣ или въ другое время, по распоряженію начальства, принять ее обратно на мое попеченіе, для чего самому явиться за нею, или прислать надежное лицо съ письменною довѣренностью; 2) извѣщать институтское начальство своевременно о всѣхъ измѣненіяхъ, какія могутъ произойти въ размѣрѣ получаемой ею пенсіи, или, если дѣвица не получаетъ пенсіи (въ случаѣ если-бы ей, по какимъ-либо обстоятельствамъ назначена была къ производству пенсія), то о такомъ назначеніи, равно о всѣхъ измѣненіяхъ, какія могутъ произойти вполнѣдствіи въ размѣрѣ назначенной пенсіи, своевременно извѣщать институтское начальство; 3) увѣдомлять каждый разъ Канцелярію заведенія о всякой перемѣнѣ моего мѣста жительства или званія. Жительство имѣю (точное означеніе губерніи, города или уѣзда, села, деревни мѣстечка; въ столицѣ же—части города, участка и № дома и квартиры). Число, мѣсяць и годъ. Подпись просителя, званіе, чинъ, имя, отчество и фамилія.

Подпись руки должна быть засвидѣтельствована установленнымъ порядкомъ, по мѣсту жительства или служенія просителя, подлежащею властью, съ приложеніемъ казенной печати.

При переходѣ учениць до истеченія учебнаго полугодія изъ одной гимназій въ другую, внесенная за ученіе въ одной гимназій плата засчитывается въ другую, если же она тамъ больше, то доплачивается только разница.

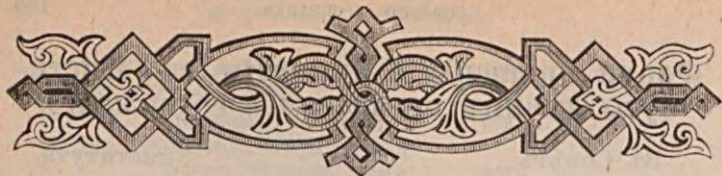

Женскія гимназіи.

1. Въ С.-Петербургѣ (и близ. окрестностяхъ). Въ женскія гимназіи вѣд. учр. Импер. Маріи въ Спб. и Царскомъ селѣ поступающія въ I классъ принимаются не моложе 10 лѣтъ отъ роду, вмѣсто 9 лѣтъ, какъ было до сихъ поръ, правило это не распространяется на гимназіи того же вѣдомства во всѣхъ городахъ прочихъ губерній, гдѣ по прежнему будутъ принимаемы и девятилѣтніе.

Маріинская, у Пяти угловъ, д. Коммерческаго училища.

Петровская ¹⁾. Большой пр., Петерб. ст., 29.

Александровская, Гороховая ул., 20.

Василеостровская, В. О., 9-я линія, 6.

Екатерининская, Измайловскій пр., 29.

Коломенская, Торговая ул., д. 16.

Литейная, Бассейная ул., 15.

Принцессы Ев. М. Ольденбургской, бывш. Рождественская, Смольный пр., на углу Ливенской ул., соб. домъ. При гимназіи открыты параллельные классы, такъ что вмѣсто 7 теперь имѣется 14 классовъ.

Девятая гимназія (Выборгская сторона).

Училище Св. Елены, Церковная ул., 29. Полный пансіонъ—240 р. въ годъ и 20 р.—на обзаведеніе.

Прогимназія при женскихъ педагогическихъ курсахъ (Гороховая, 20).

1-е Маріинское четырехклассное женское училище (Сергіевская, 62).

2-е Маріинское четырехклассное женское училище (Съѣзжинская, 9).

¹⁾ Приступлено къ постройкѣ собственнаго дома и съ переходомъ въ него будутъ открыты параллельные классы.

Вид. Мин. Нар. Просв.

Покровская женская гимназія (В. О., Большой пр., 77). Курсъ ученія состоитъ изъ 7 общеобразовательныхъ классовъ и VIII дополнительнаго класса. Плата за пансіонерку 220 руб. въ годъ и 30 руб. единовременно, за приходящую воспитанницу—60 руб. въ годъ; кромѣ того за обученіе желающихъ музыкѣ—50 руб. Лучшія изъ окончившихъ курсъ 7 общеобразовательныхъ и VIII дополнительнаго класса приобрѣтаютъ званіе домашнихъ наставницъ, остальные же—званіе первоначальныхъ учительницъ и учительницъ народныхъ школъ.

При приютъ принца П. Г. Ольденбургскаго (Приютская ул., 3). Женская гимназія съ програм. и правами гимн. М. Н. Пр. Пансіонерки—250 р. въ годъ и 30 р. на обзаведеніе (при поступленіи): приходящія до 4-го кл.—74 руб., съ 5-го кл.—100 руб. въ годъ по полугодно).

Ивановское Дѣвичье училище Имп. Человѣколюбиваго общ. (Торговая, 12). Интернатъ, плата 250 р. въ годъ, училище имѣетъ два младшихъ класса, куда допускаются и приходящія, остальной гимназической курсъ ученицы проходятъ въ Коломенской гимназіи (Торговая, 14).

Исидоровское епархіальное женское училище (Невскій, 176). Въ училище принимаются дочери священно и церковно-служителей Спб. епархіи, не моложе 10-ти лѣтъ; дочери умершихъ или заштатныхъ лицъ духовнаго званія принимаются на полное содержаніе изъ епархіальныхъ средствъ. При училищѣ имѣется общежитіе, въ которое принимаются, въ качествѣ пансіонерокъ, дочери священниковъ Спб. епархіи съ платой по 80 р., дочери дьяконовъ—по 50 р. и дочери псаломщиковъ—по 30 р. въ годъ, сверхъ того 25 р. на первоначальное обзаведеніе. Окончившія курсъ получаютъ званіе домашнихъ учительницъ тѣхъ предметовъ, по которымъ оказали хорошіе успѣхи. Прошенія подаются на имя Спб. и ладожскаго митрополита, съ приложеніемъ свидѣтельствъ: метрическаго и докторскаго о привитіи оспы. Курсъ ученія 6-тилѣтній. При училищѣ находится церк.-приход. одноклассная школа для дѣвочекъ. Обученіе бесплатно

Училище глухонѣмыхъ. (Гороховая, 18).

Въ текущемъ году, помимо обычныхъ въ училищѣ предметовъ, проходилъ спеціальный курсъ общепользныхъ свѣдѣній—по естественной исторіи, физикѣ, гигиенѣ и др., а также преподавались и ремесла—типографское, столярное, слесарное, переплетное и жестяное.

На попеченіи училища находилось всего 146 обоего пола дѣтей (92 м. и 54 д.), окончило курсъ десять воспитанниковъ и семь воспитанницъ.

Въ училище принимаютъ дѣтей обоего пола отъ 7 до 9 лѣтъ пансіонерами, полупансіонерами и приходящими. Плата 350, 120 и 40 руб. въ годъ за приходящаго. При училищѣ нѣсколько мастерскихъ. Директоръ д-ръ Енько.

ВЪ ЦАРСКОМЪ СЕЛѢ:

Маріинская женская гимназія (Вѣд. Имп. Маріи),
Леонтьевская ул.

Царскосельское женское училище Духовнаго Вѣдомства.

Школа Е. Левицкой (Средняя, 11), устроена по образцу Bedalles въ Англіи. Дѣти принимаются отъ 8 лѣтъ и поступаютъ безъ предварительнаго экзамена; мальчики только на полный пансіонъ, дѣвочки и приходящими. Для иногороднихъ дѣвочекъ отдѣльное помѣщеніе. Приемъ въ приготовительный I, II и III классы.

ВЪ ГАТЧИНѢ:

Гатчинская женская гимназія (Вѣд. Имп. Маріи)
Начальница кн. А. В. Голицина.

ВЪ ПОПОВКѢ (по Николаевской ж. д.).

Училище подготовляющее въ среднія учебныя заведенія (9-я ул., д. 106) для мальчиковъ и дѣвочекъ.

ВЪ ЛѢСНОМЪ КОРПУСѢ:

Попечительный Совѣтъ пріюта принца П. Г. Ольденбургскаго открылъ отдѣленіе женской гимназіи пріюта (съ правами женскихъ гимназій М-ва Нар. Просвѣщенія для приходящихъ ученицъ). Годовая плата до IV кл. включительно 75 р. Приемные экзамены были произведены 17 мая въ помѣщеніи гимназіи (уг. Б. Спасской и Реймеровскаго пер.). Прошенія принимаются въ канцеляріи пріюта (Измайловскій п., Пріютская ул.).

Пансіонъ М. Ниппа (Старо-Парголовская дорога, № 39). Для взрослыхъ и выздоравливающихъ дѣтей, теплый зимній домъ, сосновый паркъ, хорошій столъ,—въ нѣмецкой семьѣ. Личныя справки ежедневно, кромѣ среды, въ Лѣсномъ и у пастора Гиллота въ Спб.

Женское учебное заведеніе З. Ф. Папулиной. Въ Се-строрѣцкѣ, (Дубковское шоссе, д. Попова). Про-грамма младшихъ клас. гимн. Плата отъ 50 руб. въ годъ.

II. ВЪ МОСКВѢ.

Видомства Императрицы Маріи.

- 1-я женская гимназія (Страстной бульв., соб. д.).
 - 2-я женская гимназія (Ново-Басманная, д. Ширяева).
 - 3-я женская гимназія (Бол. Ордынка, д. Жемочкина).
 - 4-я женская гимназія (Кудринская, Садовая, соб. д...).
 - 5-я женская гимназія (Швивая горка, д. Кулакова).
 - 6-я женская гимназія (4-я Мѣщанская, д. Бучумова).
- Николаевское женское училище (Солянка, Воспита-
тельный д.). Ст. над-ца Н. А. Головачева.

Александро-Маріинское училище (Пречистенка, соб. домъ), принимаютъ только своекоштныхъ за годо-вую плату: съ пансіонерокъ 350 р., съ приходя-щихъ 175 р. и за музыку—50 р. Принимаются дѣти всѣхъ сословій отъ 8 до 16 лѣтъ.

Маріинское училище (попечительства о бѣдныхъ). Софійская набер.; принимаетъ въ возрастѣ отъ 8—10 лѣтъ дочерей лицъ всѣхъ сословій, кромѣ подат-ныхъ, христіанскихъ вѣроисповѣданій. При поступ-леніи требуется умѣніе читать и писать по-русски, франц. и нѣмецки. Пансіонерки платятъ 350 р. въ

годъ, полупансіонерки—125 р., приходящія—75 р. въ годъ. Кроме того, пансіонерки вносятъ при поступленіи 55 руб. на первоначальное обзаведеніе. За обученіе музыкѣ приходящія платятъ по 50 руб. въ годъ. Курсы обученія восьмилѣтній.

Четырехъ-классная прогимназія (Б. Якиманка, соб. д.).

Филаретское епархіальное женское училище (М. Харитоновскій пер., собств. домъ).

Маринское епархіальное женское училище (Б. Ордынка, собств. д.).

Вѣд. Мин. Народн. Просв.

Елисаветинская женская гимназія (Маросейка, д. Человѣколюбиваго общ.). Плата: пансіон. — 350 руб., приходящ. — 100 руб. и 50 руб. — за уроки музыки.

Набилковское училище (1-я Мѣщанская, соб. д.).

Петропавловская женская гимназія (Космо-Даміанскій пер., д. Евангелической церкви). Для поступленія въ первый приготовительный классъ познаній не требуется.

Усачевско-Чернявская частная женская гимназія (Зубовская ул., соб. д.). 25 лѣтъ тому назадъ получила права женскихъ гимназій Мин. Нар. Просвѣщенія. Въ текущемъ году состояло 433 ученицы и содержаніе гимназій обошлось въ 83,841 р. Гимназія находится въ вѣдѣніи Моск. Имп. Человѣколюбиваго общ.

Московское училище глухонѣмыхъ (Большая Ордынка, по Иверскому пер.). Приемъ дѣтей, начиная съ іюня по августъ. Требуется представленіе слѣдующихъ документовъ: 1) Метрическаго свидѣтельства о рожденіи, 2) свидѣтельства врача о привитіи оспы и 3) свидѣтельства врача-специалиста о состояніи слуха.

Методы преподаванія: 1) Устно-звуковой — обученіе глухонѣмыхъ направлено къ тому, чтобы возвратить имъ человѣческую рѣчь, обучить выражаться не мимикой и жестами, а словомъ и 2) акустическій, цѣль котораго — развитіе слухъ учащихся постепенными слуховыми возбужденіями и упражненіями. Начало занятій 1-го сентября.

III. Женскія гимназіи Вѣд. Учр. Имп. Маріи и Мин. Нар. Просвѣщ.

Г О Р О Д А.	Число гимназ.	Г О Р О Д А,	Число гимназ.
Аккерманъ	1	Екатеринбургъ	1
Архангельскъ	1	Екатеринодаръ	1
Астрахань	1	Екатеринославъ	2
Баку	1	Елецъ	1
Бердянскъ и 1 частная (1-жи Саханевой)	1	Елисаветградъ	1
Бійскъ	1	Енисейскъ	1
Благовѣщенскъ	1	Житомиръ	1
Бѣлградъ	1	Иркутскъ	1
Бѣжецкъ (8 классная)	1	Прогимназія	1
Брянскъ	1	Каменецъ-Подольскъ	1
Бѣлостокъ (частная гимназія)	1	Кіевъ: Кіево-Подольская Кіево-Фундукле-евская	1
Варшава*	1	1 министр. Частныхъ	2
Великіе луки	1	Казань	1
Вильна	1	Калишъ	1
Витебскъ	1	Калуга	1
Владивостокъ (соб. зданіе)	1	Керчь	1
Владикавказъ	1	Кишиневъ	1
Владиміръ	1	Част. гимн.	1
Вологда	1	Ковно	1
Вольскъ	1	Кострома	1
Воронежъ	1	Красноярскъ	1
Выборгъ	1	4-хъ кл. прогимназія	1
Вѣрный	1	Кронштадтъ	1
Вязьма	1	Курскъ	1
Вятка	1	„ Частн. гимн.	1
Въ Орловѣ (Вятской губ.) крестьянская женская гимназія	1	Кутанскъ	1
Гельсингфорсъ	4	Кельцы	1
Глазовъ	1	Либава	1
Гомель	1	Ливны	1
Глуховъ	1	Лодзь	1
Гродно	2	Ломжа	1
Двинскъ	1	Лубны	1
Ейскъ	1	Люблинъ	1
		Маргеланъ	1

*) Въ гимназіяхъ черты еврейской осѣдлости, дѣвушки еврейскаго исповѣданія принимаются въ гимназіи только при наличности совершенно свободныхъ вакансій; въ случаѣ же ограниченнаго числа ихъ, лица православнаго исповѣданія, выдержавшія экзаменъ посредственно, предпочитаютъ инновѣрцамъ, выдержавшимъ экзаменъ отлично.

**) Педагогическіе классы франц. и нѣмецк. языковъ при Варшавской 1-й женской гимназіи.

Г О Р О Д А .	Число гимназ.	Г О Р О Д А .	Число гимназ.
Минскъ	1	Симферополь	1
Могилевъ	1	Слободскъ	1
Мариуполь	1	Смоленскъ	1
Митава	1	Сувалки	1
Муромъ	1	Суммы	1
Нарва	—	Сызрань	1
Нахичевань	—	Сѣдлецъ	1
Нижній-Новгородъ	—	Таганрогъ	1
Николаевъ	1	Тамбовъ	1
Новгородъ	—	Ташкентъ	1
Новгородъ-Сѣверскъ	1	Тверь	1
Новозыбковъ	1	Тифлисъ	4
Новочеркасскъ	1	„ 1-я В. К. Ольги	
Нѣжинъ	1	Ѳеодор.	1
Одесса	1	„ 2-я В. К. Ольги	
„ Маринская	1	Ѳеодор.	1
„ 2-г. городская	6	„ 3-я (бывш. Сер-	
„ ч. г. Бракенгев-		пиня)	1
меръ	1	„ Жен. учебн. зав.	
„ „ Видинской	1	св. Нины	1
„ „ Куракиной	1	Томскъ 4-хъ класная про-	
„ „ Текелій	1	гимназія и части. гимн.	1
Одесса ч. г. Березной	1	Троицкосавскъ	2
Омскъ	1	Тукумъ (прогимназія)	1
Орель	1	Тула	1
Оренбургъ	1	Уральскъ	1
Пермь	1	Устюгъ	1
Перновъ	1	Уфа	6
Пенза	1	Херсонъ	1
Петроковъ	1	Харьковъ	1
Петрозаводскъ	1	„ Маринская	
Плоцкъ	1	„ 2-я	1
Полтава	1	„ Оболенской	1
Портъ-Артуръ	1	„ при Лютеран-	
Прилуки	1	ской церкви	1
Псковъ	1	„ Грегорцевичъ	1
Радомъ	1	„ Драшковской	2
Рязань	1	Хабаровскъ	1
Ревель	1	Хороль	1
Рига	1	Царицынъ	1
Ромны	1	Череповецъ	1
Ростовъ-на-Дону	1	Черниговъ	1
Рыбинскъ	1	Чита	1
Самаркандъ	1	Шуя	1
Саранскъ	1	Ялта	1
Саратовъ	1	Ярославль	1
Симбирскъ	1	„ Маринская	1
Самара	1	„ При „домъ при-	
Севастополь	1	„зрѣнія ближн“	1
Серпуховъ	1	Ѳеодосія	1

Одна въ собств. зданіи. стоящимъ около 40.000 р.

Правила для поступления въ число ученицъ женскихъ гимназій.

(Вѣдомства Императрицы Маріи).

1) Каждая гимназія состоитъ изъ семи классовъ съ годичными курсами; при нѣкоторыхъ гимназіяхъ приготовительный классъ для дѣтей, которыя не могутъ поступить въ младшій (VII) классъ.

2) Прогимназія состоитъ изъ приготовительнаго класса и 4-хъ младшихъ классовъ гимназіи (VII, VI, V и IV). По успѣшномъ окончаніи курса въ прогимназіи ученицы принимаются въ слѣдующій (III) классъ гимназіи безъ экзамена.

3) Учебный курсъ гимназіи заключаетъ въ себѣ слѣдующіе предметы: Законъ Божій, русскій языкъ и словесность, французскій языкъ, нѣмекій языкъ, исторію всеобщую и русскую, географію, естествовѣдѣніе, математику, начало педагогики, чистописаніе, рисованіе, пѣніе, танцы и рукодѣліе.

4) Въ гимназіи принимаются дѣвочки всѣхъ сословій и вѣройсповѣданій. Онѣ распределяются по классамъ соотвѣственно своему развитію и познаніямъ.

5) Плата за обученіе въ гимназіяхъ установлена въ слѣдующихъ размѣрахъ (въ С.-Петербургѣ): въ Маріинской, Васильевской, Александровской, Литейной, Рождественской и Екатерининской—100 р. въ годъ, въ Коломенской и Петровской—90 руб.; въ Царскосельской—65 руб.; въ прогимназіи—45.

6) Плата вносится инспектору классовъ за полгода впередъ, въ августѣ и январѣ. Ученицы, за которыхъ не внесена плата въ продолженіе мѣсяца послѣ срока, лишаются права продолжать посѣщеніе гимназіи. Инспекторъ классовъ выдаетъ печатную квитанцію въ полученіи платы.

7) Внесенная за обученіе плата возвращается лишь въ случаѣ смерти ученицы или удаленія ея изъ заведенія по распоряженію начальства.

8) Учебный курсъ начинается въ гимназіяхъ 31-го августа и оканчивается въ послѣднихъ числахъ мая. Приемные экзамены для вновь поступающихъ ученицъ производятся въ первые дни учебнаго года, въ августѣ мѣсяцѣ. Въ случаѣ вакансій, ученицы могутъ быть принимаемы и въ другое время, но тогда требуется отъ нихъ знаніе всего пройденнаго до ихъ поступленія въ классъ, въ который они желаютъ поступить.

9) Дѣвочки, окончившія съ успѣхомъ полный курсъ ученія, получаютъ аттестатъ на званіе домашней учительницы. Аттестатъ этотъ можетъ быть обмѣненъ на дипломъ Мин. Народн. Просвѣщ. безъ особаго для сего испытанія. Получившія аттестатъ имѣютъ право поступить въ число слушательницъ педагогическихъ курсовъ съ повѣрочнымъ испытаніемъ.

Лица, окончившія гимназію М-ва Нар. Просв., могутъ обмѣнять аттестатъ на дипломъ по мѣсту жительства, а не въ томъ округѣ, гдѣ кончили. Срокъ для обмѣна ничѣмъ не ограниченъ. Если лицо, кончившее гимназію, принадлежало къ податному сословию, то по окончаніи увольняется изъ податнаго сословія и имѣетъ право проживать по диплому.

10) При выпускѣ, дѣвицы, отличившіяся благонаравіемъ и успѣхами въ наукахъ, награждаются медалями и книгами. Дѣвицы, удостоенныя при выпускѣ награды, имѣютъ право поступать въ педагогическій курсъ безъ провѣрочнаго испытанія.

11) Уроки въ гимназіяхъ начинаются въ 9 час. утра и продолжаются до 2^{1/2} час. пополудни. Всѣхъ уроковъ ежедневно бываетъ 5. Каждый урокъ продолжается часъ.

Между третьимъ и четвертымъ уроками ученицамъ дается полчаса для отдыха и для завтрака.

12) Въ 8^{3/4} ч. утра совершается общая молитва при чтеніи Евангелія. Къ этому времени всѣ ученицы должны быть въ сборѣ.

13) Въ случаѣ отсутствія ученицы въ классѣ, начальство гимназіи просить родителей или родственниковъ увѣдомить письменно о томъ, что ученица осталась дома дѣйствительно по ихъ желанію. Ученица считается выбывшею изъ гимназіи, если она въ теченіе двухъ недѣль не являлась въ гимназію и если въ теченіе того же срока не дано знать ея родителями или родственниками о причинахъ ея отсутствія.

14) При перемѣнѣ мѣста жительства родители или родственники обязаны увѣдомить о томъ начальство гимназіи и сообщать свои новые адреса.

Частныя женскія гимназіи, учебныя заведенія и пансіоны.

1. Въ С-Петербургѣ (и ближ. окрестностяхъ).

Женская гимназія при церкви Св. Петра (М. Конюшенная, 5).

Училище Св. Анны при Ев. Лютеранской церкви. (Кирочная, 8).

Женское средне-учебн. зав. Е. И. Песковской, окончившей В. Ж. К., съ правами гимн. М. Н. Пр.; для дѣтей младш. возраста имѣются дѣтскій садъ и подготовит. школа (В. О., Средній пр., 28).

Женская гимназія Е. М. Гедда (Улица Глинки, 6).

Гимназія Е. В. Ставиской, съ правами гимн. М. Н. Пр. (Царицынъ лугъ, уг. Мойки, д. 1, 7, 8). При гимназіи пансіонъ.

Женская гимназія съ пансіономъ А. А. Макалютиной (Литейная, 24). Плата отъ 150 до 350 р. въ годъ. Съ правами гимн. М. Н. Пр.

Гимназія Стеблинъ-Каменской, съ правами гимн. М. Н. Пр. (Литейный, 51). Приемъ пансіонерокъ и приходящихъ ученицъ. Помощница начальницы женщина-врачъ С. П. Барачъ-Мишле.

Гимназія Шаффэ, при гимназіи — дѣтскій садъ и пансіонъ, VIII-й классъ педагогической (В. О., 5 линия, д. 16—17).

Гимназія кн. Оболенской, съ правами гимн. М. Н. Пр.; съ пансіономъ (Басковъ пер., 8).

Гимназія М. Н. Стоюниной, съ правами гимн. М. Н. Пр. (Владимірская площ., 19). При гимназіи дѣтскій садъ, приготовительная школа и пансіонъ.

Гимназія Таганцевой, съ правами гимн. М. Н. Пр. (Моховая, 27).

Перворазрядное 7-ми классноежен. учеб. зав. Лебурдэ-Капронье. Учебное заведеніе перешло въ новыя руки (Уг. Благовѣщ. и Англійской наб., 1).

Учебное женск. зав. съ гимназическ. курсомъ Прокофьевой-Шнэ (Гороховая, 19).

Перворазрядное жен. учеб. зав. съ пансіономъ и женскіе курсы новыхъ языковъ Турыгиной (Надеждинская, 6).

Перворазрядное жен. учеб. зав. Е. А. Эртманъ (Большой пр., 35).

Гимназія съ художественными классами М. А. Лохвицкой-Скалонъ (Невскій, 88).

Перворазрядное учебн. зав. Фельдмана (М. Морская, 22).

Гимназія В. А. Субботиной съ правомъ правительственныхъ женскихъ гимн. М. Н. П., интернатъ. Предсѣдатель педагогическаго совѣта, проф. А. Бороздинъ (Калинкинская пл., 3—5).

Перворазрядное жен. учебное заведеніе съ курсомъ женскихъ гимназій М. Н. П. и Пансіономъ Хитрово (Измайловскій пр., 1 р., д. 7).

Ученическ. общежитіе г-жи Макферсонъ (Лиговская, 5), для дѣвицъ, посѣщающихъ учебныя завед., репетиторство, уроки языковъ и музыки.

Приготовительная школа и дѣтскій садъ съ пансіономъ Н. А. Виноградовой (Гончарная, 24). Практика яз., введено естествознаніе.

Женское учебное заведеніе Н. А. Макаровой (Екатерингофскій пр., 15), съ курсомъ женскихъ гимназій М. Н. Пр.

Учебн. зав. г-жи Вальдшмидтъ (Вас. Остр., 1 лин., 18).

" " О. К. Витмеръ (Англійскій пр., 27),
(интерн.).

" " В. Ф. Неупкоевой (Финскій пер., 6).

" " О. Д. Персіяниновой (Невскій, 142).

" " О. М. Петерсонъ (Англійскій пр., 34),—
второ-разрядное женское учебн. зав.

- съ курсомъ приготовительнаго и 3-хъ младшихъ классовъ женской гимназіи.
 „ „ Кнопъ, Соф. Эд. (В. О., 1 л., 56).
 „ „ г-жи Кебке (В. О., 1 л., 12) перво-разрядное уч. зав.
 „ „ Сначковой (Уг. Сергіевской и Потемкинской, 83 — 7), второ-разрядное уч. зав.

Приготовительная школа Е. И. Ковальцигъ (Кирочная, 10). Приготовляетъ дѣвочекъ въ училище Св. Анны.

Приготовительный пансіонъ для мальчиковъ и дѣвочекъ г-жи М. Ю. Юргенсъ (Троицкая, 21).

Учебное заведеніе Спб. Педагогическаго Общества Взаимной помощи (Милліонная ул., 29). Открыты I и II классы. Практика франц. яз. Плата въ пригот. 80 р., въ I и II кл. 100 р. въ годъ.

Рождественское 2-хъ клас. министерское училище (Калашниковскій пр., 9).

Женское учил. при Спб. Римско-Католической церкви Св. Екатерины (Невскій, 32).

Учебное зав. М. П. Сахаръ (Петерб. ст., Большой пр., 33).

Учебное зав. Л. И. Тихѣвой (2 разрядн.). (Дмитровский пер., 4).

Пансіонъ О. Е. Миллеръ, съ музык. кл. и профес. школой (Лиговская ул., 61).

Женское учебное зав. О. П. Конради курсъ первыхъ 3-хъ классовъ гимназіи; уроки ручного труда. Дѣтскій садъ для мальчиковъ и дѣвочекъ. Кромѣ предметовъ гимназ. курса, введена постоянная практика франц. яз., начиная съ игръ въ дѣтскомъ саду (Загородный, 28).

Учебн. зав. Рѣзвой-Чагиной, второ-разр. (Лиговская, д. 88).

„ „ М. П. Сахаръ (Пет. ст., Большой пр., 3).

„ „ М. А. Минцловой (3-я Рождественская, д. 7), ежедневно гимнастика, имѣется школьная библіотека, обращается вниманіе на практику иностранныхъ языковъ.

Училище для дѣвочекъ Е. И. Шмидтъ (Забалканскій, 20).

Приготовительное училище А. А. Каменской (Кабинетская, 7).

Приготовительное училище г-жи Ю. К. Шубертъ для дѣвочекъ и мальчиковъ (Б. Конюшенная, 10), при-

нимають дѣтей безъ всякихъ познаній и пригото-
вляють ихъ къ поступленію въ нѣмец. церковныя
школы.

Приготовительный пансіонъ для дѣвочекъ (Нев-
скій, 102). Плата 6 р. въ мѣсяцъ.

Элементарное училище для дѣтей обоого пола съ
дѣтскимъ садомъ г-жи М. Гирсъ (Подольская, 3).

Приготовительное училище Сазоновой для мальчиковъ
и дѣвочекъ (2 Рождественская, 10).

Никольское 2-хъ кл. министерское жен. учил. (Коло-
менская, 23).

Женское учебное заведеніе 2-го разряда (7-я Ро-
ждественская, 37).

Благовѣщенское 2-хъ кл. министерское женск. уч.
(Волховскій пер., 4).

Свято-Троицкое женское 2-хъ кл. министерское уч.
(Измайл. п., 3 р., 10).

Приготовительная школа г-жи М. А. Серкъ (Мойка, 28).

Женское учебное заведеніе К. О. Томсонъ (Нижего-
родская ул., 15). Съ прогр. женск. гимн. Открыты
5 классовъ.

Вечерніе классы для дѣвочекъ. Приготовление уро-
ковъ. Принимаются ученицы всѣхъ классовъ гим-
назій и др. учебныхъ заведеній. Практика языковъ
(Садовая, 125).

Курсы и классы новыхъ и старыхъ язы- ковъ въ Спб.

При училищѣ Св. Петра (М. Конюшенная, 5). Прак-
тическія занятія по язык. нѣмецкому, франц., англій-
скому и русскому при вечернихъ общеобразова-
тельныхъ курсахъ общества вспомошествованія
учительницамъ.

Курсы новыхъ языковъ А. Волинцевой (Троицкая, 30).
Плата въ группахъ отъ 5 до 9 р. въ мѣсяцъ.

Курсы латинскаго языка А. Г. Готлибъ (Бассейная, 56).

Вечерніе женскіе курсы древнихъ языковъ А. А. Ком-
мерлинъ (Моховая, 10).

Женскіе классы новыхъ и старыхъ языковъ М. М. Бо-
брищевой-Пушкиной (Литейный пр., 8). Принимаются
пансіонерки. Годовая плата за предметъ 60 р., за
нѣсколько курсовъ дѣлается уступка. Преподаются

языки: греческій, латинскій и новые, между прочимъ шведскій.

Курсы восточныхъ языковъ общества востоковѣдѣнія (Свѣчной пер., 6). Проходится персидскій, турецкій и японскій яз. Плата 20 р. за полугодіе по каждому языку.

Курсы французскаго языка К. Л. Джани (Невскій, 63). Тутъ же уроки нѣмецкаго, англійскаго, итальянскаго, испанскаго и русскаго языковъ.

Курсы языковъ французскаго, нѣмецкаго, англійскаго и итальянскаго М. А. Маневской (Литейный, 52).

Испытанія по латинскому языку.

Испытанія по латинскому языку для лицъ женскаго пола, желающихъ поступить въ женскій медицинскій институтъ, производятся весною въ Петербургѣ въ двухъ гимназіяхъ: въ шестой гимназіи 6, 7 и 8 марта и въ восьмой гимназіи 16, 17 и 19 марта, а въ декабрѣ въ 12-ой Спб. гимназіи (Уг. Невскаго и Фонтанки. Прошенія о допущеніи къ экзамену принимаются въ канцеляріи попечителя спб. учебнаго округа (Загородный, 49).

II. Въ Москвѣ.

Частная женская классическая гимназія С. Н. Фишеръ. Остоженка, д. Дерожинской. Заведеніе основано въ 1872 году.

Курсъ ученія восьмилѣтній, равный по объему курсу мужскихъ правительственныхъ гимназій. Гимназія имѣетъ восемь гимназическихъ классовъ и приготовительный.

Ученицамъ, успѣшно окончившимъ восемь классовъ частной женской классической гимназіи, по Высочайшему повелѣнію отъ 7 марта 1879 года предоставлено право преподаванія учебныхъ предметовъ въ четырехъ низшихъ классахъ гимназій и прогимназій и во всѣхъ классахъ женскихъ гимназій вѣдомства Министерства Народнаго Просвѣщенія съ зачетомъ имъ времени таковаго преподаванія въ срокъ выслуги пенсіи по ихъ званію домашнихъ учительницъ и наставницъ.

Отличнѣйшія изъ ученицъ, съ успѣхомъ окон-

чившія восемь классовъ гимназій награждаются медалями золотыми и серебряными.

На основаніи § 20 Высочайше утвержденного отъ 1 іюня 1895 года Положенія о С.-Петербургскомъ женскомъ медицинскомъ институтѣ ученицы, окончившія 8 классовъ женской классической гимназій и следовательно получившія аттестатъ зрѣлости, принимаются въ институтъ безъ испытанія ¹⁾.

Въ гимназій воспитываются дѣти всѣхъ сословій и принимаются приходящими и пансіонерками.

Плата за обученіе приходящей ученицы—150 руб. въ годъ безъ завтрака, 200 руб. въ годъ съ завтракомъ. Пансіонерки, сверхъ 150 руб., вносятъ за содержаніе, учебныя пособія, практику въ иностранныхъ языкахъ и уроки музыки—450 руб. въ годъ и 50 руб. на первоначальное обзаведеніе. Одежду, обувь и бѣлье пансіонерки должны имѣть свои. Плата за воспитаніе вносится впередъ пополугодно за первую половину гражданскаго года въ теченіе января, а за вторую—въ теченіе августа. Поступающія среди того или другого полугодія вносятъ плату за полное текущее полугодіе. Внесенная за воспитаніе плата ни въ какомъ случаѣ не возвращается.

Въ маѣ текущаго года выдержали испытаніе и получили аттестаты зрѣлости 18 воспитанницъ (выпускъ XX).

Учебный курсъ составляютъ слѣдующіе предметы: Законъ Божій; русскій языкъ съ церковно-славянскимъ и словесность; логика; латинскій, греческій, французскій, нѣмецкій и англійскій языки; математика (арифметика, алгебра, геометрія и тригонометрія); математическая географія и физика; исторія; географія; чистописаніе, пѣніе, танцы, гимнастика и музыка. Всѣ эти предметы обязательны, за исключеніемъ музыки и англійскаго языка, обязательныхъ только для пансіонерокъ.

Петропавловское училище (женская гимназія). Для поступленія въ приготовительный классъ познаній не требуется. Приѣмные экзамены 17 авг.

Частная гимназія Перепелкиной, Б. Кисловка, соб. домъ.

Частная гимназія Арсеньевой съ правами гимн. М. Н. Пр. (Пречистенка, д. Шеппингъ).

¹⁾ Для поступленія на медицинскіе курсы требуется латынь на 8 классовъ мужской гимназій.

Частная гимназія Е. Констанъ (Остоженка, 2-й Ильинскій пер., соб. домъ).

Частная гимназія Ю. П. Бессъ (Б. Никитская, д. Чернопятовой).

Частная гимназія Калайдовичъ, съ пансіономъ. (Садовая-Каретная, д. Соколовой).

Женское учебное заведеніе 1-го разряда Р. К. Ключаревой (Волхонка, д. Волковыхъ). Курсъ гимназическій. Воспитанницы принимаются проходящими и пансіонерками.

Женская гимназія В. П. Гельбигъ, съ правами гимназіи М-ва Нар. Просвѣщ. (Полянка, д. Поземщиковыхъ).

Женское учебное заведеніе 1-го разряда Л. А. Воскресенской (Каретный рядъ, Успенскій пер., д. Алячиковой).

Частная гимназія М. Б. Пусель. Для желающихъ латинскій яз. (Новая Басманная, д. Варваринскаго общ.).

Частная гимназія Ржевской. (Садовая-Каретная, 241).

Женская гимназія М. В. Приклонской (Валовая, д. Щукина). Пользуется всѣми правами правит. гимназій, проходяція платять отъ 80 до 150 р., пансіонерки 350 р.

Женская гимназія Н. Е. Шписъ (Лубянская площ., д. Страх. Общ. „Россія“). Воспитанницы принимаются пансіонерками, полупансіонерками и проходящими. Гимназія пользуется всѣми правами казенныхъ гимназій М-ва Нар. Просвѣщ.

Дѣтскій садъ и приготовительная школа А. О. Розенбергъ (Мясницкая, д. Лѣтошневой).

Учебное заведеніе 3-го разряда и дѣтскій садъ Е. А. Кирпичниковой (у Б. Каменнаго моста, д. Археологическаго Общества).

Женская гимназія Н. П. Щепотьевой съ правами гимн. М. Н. Просвѣщ. (Воздвиженка, д. Азанчевскаго).

Женская прогимназія М. Н. Просвѣщ. Л. Н. Валицкой (Покровка, д. Голицына).

Училище А. И. Шапошниковой (М. Кисельный пер., д. Морозова). Для дѣтей обоого пола.

Учебное зав. Н. П. Соболевой (Плющиха, 1-й Благовѣщ. пер., соб. домъ).

Дѣтскій садъ и пригот. школа З. В. Раевской (Трубниковскій пер., д. Крапоткина).

Женское учебное зав. II разряда Е. В. Винклеръ (Покровскія ворота, рядомъ съ церк. Св. Троицы).

6-ти классная женская прогимназія и пансіонъ кн. Е. В. Енгальчевой, съ правами каз. прогимн. М. Н. Просвѣщ. (Таганка, прот. ц. Св. Николая на Болвановкѣ, собств. домъ).

Женская гимназія О. Ѳ. Протопоповой (Полянка, Денежный пер. д. Кирстенъ).

Женская гимназія Алелековой (Б. Никитская, близъ Кудрина, д. Полякова).

Женская гимн. А. Ф. Гросманъ (Нѣмецкая ул., Иринскій пер., д. Вишнеvsкой). Ученицъ принимаютъ живущими и приходящими.

Женская гимназія А. С. Алферовой.

Московская женская гимназія О. А. Виноградской (Покровскія ворота, д. Медынцева).

Женское учебное завед. Е. Н. Дюлу. Курсъ гимн. М. Н. Просвѣщ. (Никитскій бульваръ, д. Вешнякова).

Учебное завед. 3-го разряда М. Я. Кремеръ (Чистые пруды, Б. Харитоньевскій пер., д. Кремера).

Московская женская гимн. имени В. П. фонъ-Дервизъ (Гороховскій пер., собств. домъ). Въ дополнителнѣномъ классѣ специальности—рус. яз. и математики.

Женское учебное заведеніе Е. Н. Головачевой (Б. Тверская-Ямская, д. Тулонова).

Приготовительная школа и дѣтскій садъ З. Д. Травниковой (Шеремет. пер. д. гр. Шереметева).

Женское учебное заведеніе и дѣтскій садъ О. А. Граковой (Лубянкскій проѣздъ, д. Стахѣва, 37).

ВЪ МОСКВѢ.

Коллективные уроки иностранныхъ языковъ общества воспитательницъ и учительницъ (Арбатъ, д. Тишевинова).

Курсы иностранныхъ языковъ (Поварская, Скатертный пер., д. Миллера).

Женскіе курсы латинскаго языка З. Н. Шамоиной (Остоженка, 2-й Ильинскій пер., д. Варвар. общ.).

Правила и программы для специальных испытаний на званія: а) домашних учителя и учительницы, б) учительницы приходскаго и начальнаго народнаго училища и в) частнаго начальнаго учителя и учительницы.

І. Общія положенія.

1. Специальныя испытанія на званія: домашних учителя или учительницы, и учителя и учительницы городскаго приходскаго и начальнаго училища, сельскаго и приходскаго или начальнаго народнаго училища и частнаго начальнаго учителя и учительницы производятся; а) въ тѣхъ городахъ, въ которыхъ имѣтъ постоянное мѣстопребываніе попечитель учебнаго округа — въ особомъ испытательномъ комитетѣ, состоящемъ, по назначенію попечителя подъ предсѣдательствомъ окружнаго инспектора, или профессора университета, изъ учителей гимназій; б) въ остальныхъ городахъ, имѣющихъ гимназій и прогимназій, — въ педагогическихъ совѣтахъ уѣздныхъ училищъ; но въ сихъ послѣднихъ специальныхъ испытанія производятся только на званія учителей и учительницъ приходскихъ и начальныхъ училищъ и частныхъ начальныхъ учителей и учительницъ.

2. Къ специальнымъ испытаніямъ на означенныя выше званія допускаются: мужчины — не моложе 17-ти, а женщины — не моложе 16-ти лѣтъ.

3. Специальныя испытанія бываютъ *полныя и сокращенныя*.

4. Лица, желающія подвергнуться специальному испытанію на одно изъ вышеозначенныхъ званій, подаютъ прошенія на простой бумагѣ: а) въ тѣхъ городахъ, гдѣ имѣтъ постоянное мѣстопребываніе попечитель учебнаго округа, — на имя попечителя; б) въ прочихъ городахъ, гдѣ есть гимназій или прогимназій, — на имя директора гимназій или инспектора прогимназій; в) въ городахъ же, гдѣ нѣтъ ни гимназій, ни прогимназій, на имя смотрителя уѣзднаго училища.

5. Къ прошеніямъ прилагаются свидѣтельства: а) о рожденіи и крещеніи, б) о званіи и — в) объ одобрительномъ поведеніи; сверхъ того, лица податныхъ состояній прилагаютъ увольнительныя отъ общества свидѣтельства, а лица, обучавшіяся въ казенныхъ или общественныхъ учебныхъ заведеніяхъ, аттестаты или свидѣтельства о прохожденіи курса въ оныхъ.

Примѣчаніе. Въ отношеніи иностранцевъ и иностранокъ, желающихъ пріобрѣсти право на исправленіе должности домашнихъ учителя или учительницы, соблюдаются требованія § 17 Положенія о дом. наст. и учит.

6. Въ прошеніяхъ должны быть обозначены предметы, избранныя просителемъ или просительницей для преподаванія.

7. Специальныя испытанія производятся въ теченіе учебнаго времени, съ 1-го сентября по 1-е мая, и основаніемъ для производства испытаній служатъ программы, предварительно составленныя экзаменаторами по принадлежности предметовъ испытаній и разбитыя на извѣстное число вопросовъ.

8. Специальное испытание каждого, допущенного къ оному лицу должно быть совершенно окончено не далѣе какъ въ шести-недѣльный срокъ со дня объявленія просителю о допущеніи его къ испытанію.

9. О каждомъ производствѣ испытанія какъ испытательный комитетъ, такъ и педагогическій совѣтъ гимназій, прогимназій или уѣзднаго училища составляютъ особый протоколъ.

Примѣчаніе 1. Свидѣтельство на званія домашнихъ учителя и учительницы выдаются попечителемъ учебнаго округа, по утвержденіи имъ протокола испытанія. Затѣмъ свидѣтельства на прочія учительскія званія, означенныя въ § 1-мъ, выдаются: а) попечителемъ учебнаго округа—если испытаніе было произведено въ испытательномъ комитетѣ и б) мѣстнымъ ученымъ начальствомъ—если испытаніе производилось въ педагогическомъ совѣтѣ гимназій, прогимназій или уѣзднаго училища. На семъ основаніи протоколы испытаній представляютъ въ подлинникѣ, испытательные комитеты и педагогическіе совѣты гимназій и прогимназій, послѣдніе объ испытаніяхъ на званія домашнихъ учителя и учительницы, — на утвержденіе попечителя учебнаго округа, а педагогическіе совѣты уѣздныхъ училищъ — на утвержденіе мѣстнаго учебнаго начальства.

Примѣчаніе 2. Въ протоколѣ должны быть прописаны какъ темы письменныхъ и устныхъ вопросовъ, предложенныхъ подвергавшемуся испытанію, съ соединеніемъ оцѣнки степени удовлетворительности отвѣта и пробнаго урока и общаго заключенія о достоинствѣ кандидата. Письменные отвѣты и работы прилагаются къ протоколу.

II. Правила для специальныхъ испытаній на званія домашнихъ учителя и учительницы.

А. Правила для полнаго испытанія.

10. Лица, не имѣющія аттестата или свидѣтельства объ удовлетворительномъ окончаніи полнаго учебнаго курса въ одномъ изъ среднихъ учебныхъ заведеній Имперіи и желающія получить званіе домашнего учителя, подвергаются полному испытанію изъ *главнаго* предмета — въ объемѣ гимназическаго курса уѣзднаго училища.

11. Главный предметъ, изъ числа преподаваемыхъ въ уѣздномъ училищѣ, избирается желающими подвергнуться испытанію по собственному ихъ усмотрѣнію, а общіе и вспомогательные предметы, соответствующіе главному, обозначены въ приложенныхъ къ симъ правиламъ росписаніяхъ.

12. Испытуемымъ предоставляется избирать предметами испытанія и не одинъ, а нѣсколько главныхъ предметовъ, и въ такомъ случаѣ отъ нихъ требуются познанія по всѣмъ главнымъ предметамъ въ объемѣ гимназическаго курса.

13. Порядокъ и требованія *полнаго* спеціального испытанія на званія домашнего учителя или учительницы заключаются въ слѣдующемъ:

I. Испытаніе изъ общихъ предметовъ:

а) Устное испытаніе въ *Законахъ Божіихъ*: главнѣйшія молитвы, священная исторія ветхаго и новаго завѣта, краткій катехизисъ и краткое объясненіе богослуженія.

б) Письменное и устное испытаніе изъ *русскаго языка*: письмо подъ диктовку, чтеніе и рассказъ прочитаннаго съ этимологическимъ и синтаксическимъ разборомъ.

Примѣчаніе 1. Оказавшіе неудовлетворительныя познанія въ сихъ двухъ общихъ предметахъ къ дальнѣйшему испытанію не допускаются.

Примѣчаніе 2. Означенное здѣсь испытаніе изъ русскаго языка, какъ предмета общаго, само собою разумѣется, не производится тѣмъ лицамъ, которые избираютъ русскій языкъ предметомъ главнымъ, замѣняясь въ семъ послѣднемъ случаѣ болѣе подробнымъ испытаніемъ, ниже указаннымъ.

Примѣчаніе 3. Степень знанія, требуемаго по русскому языку, какъ предмету общему, отъ иностранцевъ и иностранокъ, подвергающихся испытанію на званія домашнихъ учителя и учительницы, указана въ примѣчаніи 2-мъ къ росписанію предметовъ полнаго испытанія на эти званія.

II. Испытаніе изъ главныхъ предметовъ.

А. Письменное испытаніе.

а) Изъ *русскаго языка*. Испытуемый долженъ написать сочиненіе на заданную тему и отвѣтъ на предложенный ему вопросъ изъ русской грамматики, въ объемѣ гимназическаго курса. Обѣ эти работы могутъ быть и не обширны, но должны быть изложены основательно, правильнымъ языкомъ, безъ орфографическихъ ошибокъ и въ логической послѣдовательности.

б) Изъ *математики*. Предлагается по одному вопросу изъ ариметики и геометріи, въ объемѣ гимназическаго курса, и на оба эти вопроса испытуемый долженъ написать обстоятельные отвѣты.

в) Изъ *исторіи*. Предлагается два вопроса: одинъ изъ русской, а другой изъ всеобщей исторіи, каждый въ объемѣ гимназическаго курса, на которые испытуемый долженъ записать обстоятельные отвѣты.

г) Изъ *географіи*. Предлагается два вопроса: одинъ изъ русской, а другой изъ всеобщей географіи, каждый въ объемѣ гимназическаго курса, на которые испытуемый долженъ написать обстоятельные отвѣты.

д) Изъ *ново-европейскихъ и древне-классическихъ языковъ*. Предлагается одинъ вопросъ изъ грамматики, на который испытуемый долженъ написать отвѣтъ въ объемѣ гимназическаго курса, по русски, или на томъ языкѣ, который желаетъ преподавать: затѣмъ онъ обязанъ сдѣлать на этотъ же языкъ пись-

менный переводъ, предложенной ему русской статьи повѣствовательнаго содержанія. Обѣ эти письменныя работы должны быть изложены правильнымъ языкомъ и безъ орфографическихъ ошибокъ.

Примѣчаніе. Къ слѣдующему за симъ устному испытанію по означеннымъ выше предметамъ допускаются лишь тѣ лица, которыхъ письменные отвѣты и прочія работы будутъ признаны удовлетворительными.

Б. Устное испытаніе.

а) Изъ *русскаго языка*. Правильное и выразительное чтеніе; свободный и связный рассказъ прочитаннаго; этимологическій и синтаксическій разборъ въ объемѣ гимназическаго курса. Переводъ съ церковно-славянскаго языка на русскій (изъ Остромирова евангелія), съ объясненіемъ формъ церковно-славянскаго языка. Различіе главныхъ родовъ и видовъ прозы и поэзіи и опредѣленіе ихъ. Изложеніе содержанія какой-либо древней былинны, нѣсколько отрывковъ изъ Нестеровой лѣтописи и главнѣйшихъ образцовыхъ произведеній—Ломоносова, Державина, Фонъ-Визина, Карамзина, Жуковскаго, Крылова, Пушкина, Лермонтова и Гоголя.

б) Изъ *математики*. Знаніе ариѳметики и геометріи въ объемѣ гимназическаго курса. По этимъ предметамъ испытующему предлагается *по два вопроса* изъ каждаго, на которые онъ долженъ дать обстоятельные отвѣты. Сверхъ того, отъ него требуется доказательство навыка въ умственномъ вычисленіи и рѣшеніи задачъ, въ выкладкахъ на счетахъ и въ геометрическомъ черченіи.

в) Изъ *исторіи*. Предлагаются *пять вопросовъ*: два изъ русской исторіи (древней и новой) и три—изъ всеобщей (древней, средней и новой), въ объемѣ гимназическаго курса. При отвѣтахъ требуется правильное, связанное изложеніе и знаніе главнѣйшихъ хронологическихъ и необходимыхъ историко-географическихъ данныхъ. Особенное вниманіе обращается на знаніе отечественной исторіи.

г) Изъ *географіи*. Предлагаются *пять вопросовъ*: два изъ географіи Россіи—физической и политической, одинъ изъ географіи Европы, одинъ изъ географіи прочихъ частей свѣта и одинъ изъ математической, въ объемѣ гимназическаго курса.

д) Изъ *новоевропейскихъ языковъ*. Чтеніе и переводъ не-трудной статьи историческаго содержанія; разборъ этимологическій и синтаксическій.

е) Изъ *древне-классическихъ языковъ*. Чтеніе и переводъ не-трудной статьи историческаго содержанія; разборъ этимологическій и синтаксическій.

III. Испытаніе изъ вспомогательныхъ предметовъ.

Производится лишь устное, при чемъ изъ cadaго предмета испытываемаго предлагается по два вопроса; но въ случаѣ надобности, экзаменуемымъ предоставляется и не ограничиваться этимъ числомъ вопросовъ.

14. По удовлетворительномъ окончаніи указаннаго испытанія, лицо, ищущее званія домашняго учителя или учительницы, обязано дать еще, въ присутствіи экзаменуемыхъ, одинъ *пробный урокъ* изъ главнаго предмета испытанія, на тему, предварительно за день ему предложенную, и притомъ соответствующаго объема и содержанія и примѣнительно къ возрасту и понятіямъ предполагаемыхъ учащихся.

15. Степень познаній испытываемаго опредѣляется установленными баллами или цифрами, при чемъ 5 означаетъ познанія отличныя, 4—хорошія, 3—удовлетворительныя, 2—посредственныя и 1—слабыя.

16. Лица, оказавшія отличныя или хорошія познанія въ главныхъ предметахъ и не менѣе какъ удовлетворительныя въ общихъ и вспомогательныхъ, удостоиваются званія домашняго учителя или учительницы, въ удостовѣреніе чего имъ выдаются свидѣтельства.

17. Лицамъ, не удостоеннымъ званія учителя или учительницы предоставляется подвергнуться вторичному испытанію, но не прежде, какъ черезъ полгода.

18. Лица женскаго пола, не окончившія полнаго курса ученія въ женскихъ гимназіяхъ или училищахъ 1-го разряда вѣд. Мин. Нар. Просвѣщенія или въ равноправныхъ съ ними учебныхъ заведеніяхъ другихъ вѣдомствъ, въ случаѣ желанія пріобрѣсти званіе домашней учительницы, подвергаются полному спеціальному на это званіе испытанію наравнѣ съ ищущими званія домашняго учителя и на основаніи вышеизложенныхъ правилъ, за исключеніемъ испытанія по математикѣ, изъ которой онѣ могутъ избрать главнымъ предметомъ только одну арифметику, въ объемѣ гимназическаго курса, при чемъ геометрія требуется только какъ вспомогательный предметъ въ объемѣ курса уѣднаго училища.

В. Правила для сокращеннаго испытанія.

19. Лица, имѣющія аттестаты или свидѣтельства объ удовлетворительномъ окончаніи полнаго курса въ одномъ изъ среднихъ учебныхъ заведеній Имперіи, въ случаѣ желанія получить званіе Домашней учительницы, подвергаются сокращенному спеціальному испытанію.

20. Сокращенное спеціальное испытаніе производится только изъ *главныхъ* предметовъ, избираемыхъ самими испытываемыми, и состоитъ въ слѣдующемъ:

а) Каждому испытываемаму предлагается по два вопроса для письменнаго рѣшенія.

б) Если письменные отвѣты будутъ признаны удовлетвори-

тельными, то испытуемому назначается устная беседа (colloquium), на которой требуются от него еще устные дополнительные по письменнымъ отвѣтамъ объясненія, если въ таковыхъ встрѣтится надобность.

в) Если же письменные отвѣты будутъ признаны неудовлетворительными, то испытуемый къ устной бесѣдѣ не допускается, и ему предоставляется подвергнуться вторичному испытанію, но не прежде какъ черезъ полгода.

г) По признаніи устной бесѣды удовлетворительною, лицо, ищущее званіе домашняго учителя или учительницы, должно дать пробный урокъ изъ избраннаго имъ главнаго предмета.

21. Степень познаній подвергающихся сокращенному спеціальному испытанію опредѣляется порядкомъ, указаннымъ въ ст. 15 сихъ правилъ.

22. Лица, оказавшія отличныя или хорошія познанія, удостоиваются званія домашняго учителя, въ удостовѣреніе чего имъ выдаются свидѣтельства.

23. Лица женскаго пола, имѣющія свидѣтельства объ окончаніи общаго курса ученія въ женскихъ гимназіяхъ или училищахъ 1-го разряда вѣдомства Министерства Народнаго Просвѣщенія или въ равноправныхъ съ ними учебныхъ заведеніяхъ другихъ вѣдомствъ, если пожелаютъ приобрести званіе домашней учительницы, подвергаются сокращенному испытанію, наравнѣ съ ищущими званія домашняго учителя, согласно §§ 20 и 21 сихъ правилъ.

Росписаніе предметовъ полнаго испытанія на званія домашнихъ учителя и учительницы.

Главные предметы:	Общіе и вспомогательные предметы:
1. <i>Русскій языкъ.</i>	Законъ Божій, ариѣметика, географія и исторія.
2. <i>Математика</i> (ариѣметика и геометрія.)	Законъ Божій, русскій языкъ, географія и исторія.
3. <i>Исторія.</i>	Законъ Божій, русскій языкъ, ариѣметика и географія.
4. <i>Географія.</i>	Законъ Божій, русскій языкъ, ариѣметика и исторія.
5. <i>Одинъ изъ новыхъ языковъ.</i>	} Законъ Божій, русскій языкъ, ариѣметика, исторія и географія.
6. <i>Одинъ изъ древне-классич. языковъ.</i>	

Примѣчаніе 1. Лица иностранныхъ исповѣданій, желающія подвергнуться испытанію въ такихъ городахъ, гдѣ нѣтъ законоучителей соответствующихъ исповѣданій, представляютъ письменныя удостовѣренія своихъ священниковъ или пасторовъ въ томъ, что имѣютъ надлежащія познанія въ Законѣ Божіемъ, и затѣмъ освобождаются отъ испытанія въ этомъ предметѣ.

Примѣчаніе 2. Иностранцы и иностранки, желающія

приобрѣсть званіе домашняго учителя или учительницы, обязаны знать русскій языкъ на столько, чтобы понимать языкъ разговорный.

II. Правила для специальныхъ испытаній на званія учителя или учительницы городского, приходскаго и начальнаго училища.

24. Лица, желающія приобрести званіе учителя или учительницы городского, приходскаго и начальнаго училищъ и не имѣющія свидѣтельствъ: мужчины—объ окончаніи курса въ уѣздномъ училищѣ, а женщины—въ женскихъ прогимназіяхъ вѣдомства Министерства Народнаго Просвѣщенія или равноправномъ съ ними учебномъ заведеніи другого вѣдомства, подвергаются *полному* специальному испытанію.

Примѣчаніе. Лица женскаго пола, окончившія курсъ въ женскихъ гимназіяхъ или прогимназіяхъ и желающія заниматься начальнымъ обученіемъ, получаютъ, по прослуженіи не менѣе полугода въ должности помощницы начальной учительницы и по прослуженіи 16-ти лѣтняго возраста, свидѣтельства на званіе учительницы начальнаго училища безъ всякаго испытанія.

25. Полное испытаніе для полученія означенныхъ званій раздѣляется на *письменное* и *устное* и заключается въ слѣдующемъ:

а) Прежде всего производится устное испытаніе изъ Закона Божія, въ объемъ курса уѣзднаго училища.

б) Удовлетворительно выдержавшій испытаніе въ Законѣ Божіемъ допускается къ письменному испытанію. Каждый испытуемый долженъ написать отвѣты въ объемъ курса уѣзднаго училища на предложенные ему вопросы, по одному изъ слѣдующихъ предметовъ: русскаго языка, ариметики, географіи и исторіи Россіи (при чемъ географія и исторія считаются за одинъ предметъ).

в) Если письменные отвѣты будутъ признаны удовлетворительными, то испытуемый допускается къ устному испытанію, которое заключается въ разрѣшеніи двухъ вопросовъ по каждому изъ вышепоименованныхъ предметовъ курса уѣзднаго училища, и притомъ въ объемъ этого курса.

г) По признаніи удовлетворительнымъ устнаго испытанія, испытуемый обязанъ дать по одному пробному уроку русскаго языка и ариметики на предложенныя темы, съ соблюденіемъ указаній, значащихся въ ст. 14.

28. Степень познаній подвергающихся какъ полному, такъ и сокращенному испытаніямъ, опредѣляется порядкомъ, указаннымъ въ ст. 15 сихъ правилъ.

29. Лица, оказавшія отличныя или хорошія познанія, удостоиваются званія учителя или учительницы городского, приходскаго и начальнаго училища, въ удостовѣреніе чего имъ выдается свидѣтельство.

30. Лица, не удостоенныя званія учителя или учительницы, допускаются ко вторичному испытанію, но не прежде, какъ черезъ полгода.

Училища духовнаго вѣдомства.

О приѣмѣ и обученіи воспитанницъ.

81) Въ училище принимаются дочери священно-церковно-служителей отъ 10 до 12 лѣтъ, по предварительному испытанію ихъ, согласно установленной программѣ. Общій списокъ принятыхъ представляется на утвержденіе Ея Императорскаго Вѣлчества.

Примѣчаніе. Въ особо уважительныхъ случаяхъ, по усмотрѣнію начальства, принимаются и дочери лицъ, занимающихъ штатныя должности по духовно-учебному вѣдомству.

82) Прошенія о принятіи въ училище подаются начальницѣ училища, съ приложеніемъ метрическаго свидѣтельства и обязательства объ обратномъ принятіи дѣтей по ихъ выпускѣ или увольненіи изъ училища.

83) Сообразно съ назначеніемъ женскихъ училищъ духовнаго вѣдомства, въ нихъ преподаются слѣдующіе предметы:

1. Законъ Божій: исторія ветхаго и новаго завета, катехизисъ, ученіе о богослуженіи съ церковнымъ уставомъ; церковная исторія: общая и русская. 2) Церковное пѣніе. 3) Церковно-славянскій языкъ и русскій языкъ съ теоріей словесности и исторіей литературы. 4. Исторія гражданская: русская и всеобщая. 5. Ариѳметика. 6. Геометрія. 7. Физика. 8. Географія. 9. Дидактика съ практическими занятіями въ школѣ. 10. Необходимыя свѣдѣнія. а) по естествовѣдѣнію и б) по гигиенѣ. 11. Чистописаніе. 12. Рукодѣліе. Какъ необязательные предметы допускаются: новые языки, рисованіе и музыка, преподаваемые въ неклассное время за особую плату.

85) Для практическихъ занятій воспитанницъ, слушающихъ дидактику, при училищѣ устраивается образцовая школа для дѣвочекъ.

86) При училищѣ полагаются бібліотеки: фундаментальная, состоящая изъ учебныхъ руководствъ и пособій, и ученическая—изъ книгъ для чтенія воспитанницъ, а также физическій кабинетъ.

87) Учебныя занятія продолжаются непрерывно въ теченіе всего учебнаго года, кромѣ воскресныхъ праздничныхъ и табельныхъ дней, а также и мѣстныхъ праздниковъ, дней говѣнія и ваканцій зимнихъ

съ 22 декабря по 8-е января, весеннихъ, съ Лазаревой субботы по Фомино воскресенье, и лѣтнихъ, продолжающихся не менѣ двухъ мѣсяцевъ.

88) По окончаніи учебнаго года, предъ лѣтними каникулами, производятся экзамены, время, порядокъ и способъ производства коихъ опредѣляются училищнымъ правленіемъ.

89) Для обозначенія успѣховъ и поведенія воспитанницъ употребляются слѣдующіе баллы: 5 (отлично), 4 (очень хорошо), 3 (хорошо), 2 (неудовлетворительно) и 1 (слабо).

90) Воспитанницы, оказавшія достаточные успѣхи, переводятся въ слѣдующіе классы: неуспѣвшія-же оставляются въ томъ-же классѣ.

91) Воспитанницы, окончившія полный курсъ ученія, получаютъ аттестаты за подписью начальницы, инспектора классовъ, законоучителя и секретаря,

92) Воспитанницы увольняются въ отпускъ не иначе, какъ по просьбѣ родителей или уполномоченныхъ отъ нихъ лицъ, съ обязательствомъ представить воспитанницъ въ училище своевременно.

93) При выбытіи пансіонерокъ изъ училища до истеченія полугодія, внесенныя за нихъ деньги не возвращаются.

94) Воспитанницы при выпускѣ снабжаются приличною одеждою, бѣльемъ и обувью и получаютъ денежное пособіе по состоянію училищныхъ средствъ.

95) Начальницѣ училища предоставляется право лучшихъ изъ окончившихъ курсъ воспитанницъ оставлять при училищѣ для практическихъ занятій, по ея указанію.

Женскія воскресныя школы въ О.-Петербургѣ.

Нарвская, при 1-мъ Нарвскомъ женскомъ училищѣ (Фонтанка, 128).

Выборгская, при 5-мъ Выборгскомъ женскомъ училищѣ (Сампсоніевскій, 62).

Алексадро-Невская, при 4-мъ Александро-Невскомъ мужскомъ училищѣ (Гончарная, 10).

Васильевская, при 16-мъ Васильевскомъ мужскомъ училищѣ (В. О., Большой пр., 60).

Петербургская, при 13-мъ Петербургскомъ женскомъ училищѣ (Александровскій, 25).

Воскресное собраніе (6-ая Рождественская. Торговая школа).

Воскресное собраніе (Воскресенскій пр., 4).

Воскресное собраніе (В. О., 8 лин., 29).

Воскресное собраніе (Обводный каналъ, 128).

Воскресное собраніе (Зиминъ пер., школа Гунстъ).

Дѣтскіе сады.

І. Вѣ С.-Петербургѣ.

Первый народный садъ Спб. Фребелевскаго общества. (М. Итальянская 6). На 50 дѣтей. Плата 10 к. въ мѣсяцъ.

Дѣтскій садъ Городскаго сиротскаго дома (В. О., 8 лин., 29).

Дѣтскій садъ г-жи М. А. Серкъ. (Мойка, 28).

Дѣтскій садъ общества дешевыхъ квартиръ. (Изм. п., 2 рота, 8—5).

Первый народный дѣтскій лѣтній садъ. (Лиговскіе прудки, при столовой).

Второй народный лѣтній дѣтскій садъ. (При Василеостровскомъ театрѣ).

Народный дѣтскій садъ за Невскою Заставой. Лѣтомъ—на 300 дѣтей, зимой—на 150. Приемъ бесплатный. Устроенъ на средства фабриканта Паля.

Народный дѣтскій садъ Е. П. Калачевой. (В. О-въ, 8 линія, д. 8).

Классы гимнастики и игры для дѣтей. (Педагогическій музей).

Дѣтскій садъ Спб. Фребелевскаго общества для интеллигентныхъ дѣтей (М. Итальянская ул., 6, кв. 2). Плата 65 р. въ годъ, вносится по полугодіямъ. Принимаются мальчики и дѣвочки 5—9 лѣтняго возраста.

Дѣтскій садъ г-жи Шаффе. (Вас. О-въ, 5 л., сб. д.).

Дѣтскій садъ г-жи Юргенсъ. (Троицкая ул., 21).

Дѣтскій садъ О. Н. Конради. (Загородный пр., 28).

Нѣмецкій дѣтскій садъ г-жи Мюге. (Мойка, 28).

Дѣтскій садъ и элементарная школа. (Б. Конюшенная, 15).

Дѣтскіе лѣтніе сады Общества дешевыхъ столовыхъ и домовъ трудолюбія. (Закрѣты на зиму).

Дѣтскій Французскій садъ Бегеръ, Юл. Анд. (Фонтанка, 30).

Дѣтскій садъ и элементарная школа Е. А. Вартеръ, (Торговая, 25).

Приготовительная школа и дѣтскій садъ Ел. Ив. Песковской для мальчиковъ и дѣвочекъ. (Вас. О-въ, Средній пр., 28).

Дѣтскій садъ и элементарная школа А. А. Каменской. (Кабинетская, 7). Для дѣтей младшаго возраста.

Дѣтскій садъ для дѣтей обоого пола и элементарное училище г-жи М. Гирсъ. (Подольская, 3).

Дѣтскій садъ и приготовительное училище А. В. Виноградовой. (Гончарная, 24). Принимаютъ и на полный пансионъ.

Французскій дѣтскій садъ и училище для дѣтей обоого пола. (Садовая, 125).

II. Въ Москвѣ.

Дѣтскій садъ и первон. школа В. В. Бибиковой (Уг. Пречистенки и Штатнаго пер., д. Ребиковой).

Тубенталь (Чистые пруды, д. Черкасова). Дѣтскій садъ и начальная школа. Приемъ дѣтей съ 4-хъ лѣтняго возраста. Ручной трудъ, практика нѣмецкаго яз.

Смирновой (Чудовская ул., собств. домъ).

Розенбергъ (Мясницкая ул., д. Лунца).

Дѣтскій садъ Е. В. Раевской (Трубниковъ пер., д. кн. Крапоткина).

Дѣтскій садъ для дѣтей обоого пола и элементарная школа Е. П. Залѣской (Спиридоньевская ул., д. Марконеть).

III. Въ губернскихъ городахъ:

Въ Одессѣ дѣтск. сад. 7	Въ Минскѣ дѣтск. сад. 1
„ Варшавѣ „ „ 3	„ Н.-Новгор. „ „ 1
„ Иркутскѣ „ „ 1	„ Смоленскѣ „ „ 2
„ Кишиневѣ „ „ 4	„ Ставроп. „ „ 1
„ Кіевѣ „ „ 4	„ Тифлисѣ „ „ 2
„ Кутаисѣ „ „ 1	„ Томскѣ „ „ 2

Въ губерніяхъ: Лифляндской, Курляндской и Эстляндской—33 (болѣе половины въ селахъ).



Вышія учебныя заведенія за границей, открытыя доступу женщинъ.

Франція.

Русская Высшая Школа Соціальныхъ Наукъ въ Парижѣ основана группой русскихъ профессоровъ, по образцу французской Ecole des Hautes Etudes sociales.

Имѣя въ виду организацію преподаванія научнаго обществознанія какъ для лицъ, специально отдающихся его изученію, такъ и для тѣхъ, кто хочетъ только дополнить имъ свое образованіе по другимъ отраслямъ знанія, Русская Высшая Школа въ Парижѣ думаетъ достигнуть этой цѣли слѣдующими средствами. Во-первыхъ, она объединяетъ своей программой въ одно цѣлое многія научныя дисциплины, преподаваемые съ давнихъ временъ, въ ущербъ единству общественнаго знанія, по тремъ совершенно обособленнымъ до сихъ поръ другъ отъ друга факультетамъ: философскому, юридическому и филологическому. Условіемъ этого объединенія служатъ или необходимость тѣхъ или другихъ научныхъ дисциплинъ для изученія общественныхъ наукъ, или непосредственное отношеніе ихъ къ тѣмъ или другимъ группамъ общественныхъ явленій. Во-вторыхъ Русская Высшая Школа исключаетъ изъ своей программы все такъ называемыя прикладныя отрасли обществознанія или допускаетъ ихъ лишь настолько, насколько онѣ входятъ составнымъ элементомъ въ чисто научныя дисциплины. Въ-третьихъ, идя навстрѣчу потребностямъ тѣхъ изъ своихъ слушателей, кото-

рые не имѣютъ возможности заниматься специально общественными науками и ищутъ все-таки общихъ знаній по этимъ наукамъ. Русская Высшая Школа организуеъ въ своихъ стѣнахъ, рядомъ съ систематическимъ преподаваніемъ общественныхъ наукъ, и отдѣльныя лекціи по наиболѣе крупнымъ вопросамъ этихъ наукъ,—лекціи, которыя она назначаетъ преимущественно въ вечерніе часы, когда люди, принадлежащіе разнымъ профессіямъ, или учащіеся въ разныхъ специальныхъ школахъ, могутъ собраться на досугъ для заполнения пробѣловъ своего слишкомъ специального или вообще недостаточнаго образованія.

Число постоянныхъ слушателей въ русской школѣ общественныхъ наукъ доходитъ до 250 человекъ. На наименѣе посѣщаемыхъ лекціяхъ рѣдко бываетъ меньше 60—70 человекъ. Интересныя лекціи и въ часы утреннихъ занятій собираютъ весь комплектъ слушателей.

Благодаря полученнымъ 30.000 фр. отъ одной московской жертвовательницы, школа начинаетъ устраниваться болѣе прочнымъ образомъ, она организуеъ для своихъ слушателей библіотеку и собирается обзавестись собственнымъ помѣщеніемъ; въ настоящее время аудиторіей бесплатной можно пользоваться только по утрамъ.

Организация школы получаетъ болѣе определенный характеръ. Школа дѣлится на два факультета или отдѣленія—юридическихъ и государственныхъ наукъ. Кромѣ того, въ ея программу вводится рядъ обязательныхъ для слушателей обоихъ этихъ отдѣленій предметовъ и рядъ предметовъ факультативныхъ, изъ которыхъ обязательнымъ считается слушаніе только одного предмета по выбору самого слушателя.

Обязательными для слушателей обоихъ отдѣленій предметами считаются: основанія политической экономіи (профессоръ Карышевъ), исторія политической экономіи въ связи въ исторіей хозяйственнаго быта (профессора М. М. Ковалевскій и Туганъ-Барановскій), статистика (Каблуковъ), финансы (Апостоль), экономическая политика (Каблуковъ, Исаевъ), энциклопедія права (Гамбаровъ), всеобщая и русская исторія (Лучицкій, де-Роберти, Милуковъ, Тамамшевъ, Щукинъ, Трачевскій). Въ разрядъ факультативныхъ предметовъ входятъ: антропология и этнографія (Волковъ), исторія ре-

лигій (Щукинъ), исторія литературы и искусства (П. Вейнбергъ, Аничковъ), исторія философіи (В. Ивановскій, де-Роберти). Програма самыхъ факультетовъ составлена слѣдующимъ образомъ.

На *государственномъ отдѣленіи* читаются: государственное право и исторія политическихъ учений и учреждений (профессора Ковалевскій и Свѣшниковъ) и международное право (Грабарь); на юридическомъ—основныя ученія и исторія учреждений гражданскаго права (Гамбаровъ, Винаверъ) и основанія уголовного права (Шейнисъ). Кромѣ упомянутыхъ профессоровъ, для чтенія въ школъ по соответствующимъ предметамъ приглашены: В. И. Семевскій, В. О. Ключевскій, Дьяконовъ, Гусаковъ, Кизеветтеръ и другіе.

Обязательный курсъ въ школъ предполагается двухлѣтній—для лицъ, уже учившихся въ высшихъ учебныхъ заведеніяхъ, и трехлѣтній—для всѣхъ остальныхъ. По окончаніи курса, слушатели, по желанію сдаютъ экзаменъ по предметамъ того или другого отдѣленія школы и получаютъ соответствующее свидѣтельство. Школа никакихъ дипломовъ не выдаетъ; но она совершенно аналогична по программѣ и направленію съ *Новымъ Свободнымъ* брюссельскимъ университетомъ, который предложилъ парижекой Русской Школѣ выдавать успѣшно сдавшимъ въ ней экзаменъ докторскій дипломъ безъ всякаго новаго провѣрочнаго экзамена, подъ однимъ лишь условіемъ—представленія диссертациі на французскомъ языкѣ и выдержанія при школъ или при самомъ университетѣ экзамена по обязательному для всѣхъ бельгійскихъ университетовъ римскому праву. До сихъ поръ въ школъ читались и читаются слѣдующіе предметы: курсъ экспериментальной психологіи (В. Анри); рядомъ съ нимъ излагается еще курсъ общей психологіи (О. Лурье); Ю. Семеновъ знакомитъ слушателей школы съ состояніемъ физическихъ знаній: О. К. Волковъ читаетъ два курса—основы антропологіи и сравнительную этнографію; профессоръ Тамамшевъ излагаетъ исторію Кавказа, И. И. Щукинъ знакомитъ слушателей школы съ исторіей христіанства.

Медицинское образованіе.

Медицинскіе факультеты (facultés de médecine) существуютъ: въ Парижѣ, Монпелье и Нанси; 4 *факультета смѣшаннаго* курса медицины и фармаціи (facultés mixtes de médecine et pharmacie)—въ Бордо, Лиллѣ, Тулузѣ и Лионѣ и—4 *школы* медицины и фармаціи (écoles de médecine et pharmacie)—въ Марсели, Нантѣ, Реннѣ и Алжирѣ (въ послѣднемъ медиц. школа основана женщиной). Сверхъ того имѣется 12 *приготовительныхъ медицинскихъ и фармацевтическихъ* школъ (Ecoles préparatoires de médecine et de pharmacie) въ Амьенѣ, Алжирѣ, Безансонѣ, Каэниѣ, Клермонтѣ, Дижонѣ, Греноблѣ, Лиможѣ, Пуатьѣ, Реймсѣ, Руанѣ и Турѣ.

Иностранцы, поступающіе на Парижскій медицинскій факультетъ, могутъ быть зачисляемы либо въ качествѣ соискателей диплома доктора медицины, либо въ качествѣ свободного студента. Дипломовъ доктора медицины—два рода: *государственный* дипломъ, дающій право повсемѣстной, по всей французской территоріи, практики, и—*университетскій*, имѣющій чисто ученое значеніе и не представляющій никакихъ правъ, и привилегій, связанныхъ съ государственнымъ дипломомъ, съ которымъ онъ никоимъ образомъ не считается равносильнымъ.

Къ соисканію государственнаго диплома иностранцы, наравнѣ съ французами, могутъ быть допущены не иначе, какъ по предъявленіи, при поступленіи на медицинскій факультетъ, диплома бакалавра со свидѣтельствомъ объ удовлетворительно выдержанномъ испытаніи, по естественнымъ наукамъ (diplôme de bachelier de l'enseignement secondaire classique lettre-philosophie et certificat d'études physiques, chimiques et naturelles). Иностранцамъ не предъявившимъ при поступленіи вышеозначенныхъ дипломовъ, взаменъ которыхъ они обязаны представить аттестаты, полученные ими на родинѣ, ученый дипломъ доктора медицины выдается, послѣ прохожденія полного курса медицинскихъ наукъ, выдержанія всѣхъ испытаній и защиты диссертациі.

Желающіе поступить на факультетъ иностранцы подаютъ о томъ прошеніе Министру Народнаго Просвѣщенія на гербовой бумагѣ, обязательно представляя слѣдующіе документы: метрическое

свидѣтельство съ переводомъ на французскій языкъ, законнымъ путемъ засвидѣтельствованное и гимназическій свой дипломъ (8-миклассной женской гимназiи). Гимназическій дипломъ долженъ быть обмѣненъ на соотвѣтствующій французскій (*diplôme*); за обмѣнъ взимается 125 франковъ, но остается еще удовлетворить испытанiю по предметамъ *certificat d'études phys., chim. et nat.*

Курсъ ученiя собственно на медицинскомъ факультетѣ длится четыре года; годъ подраздѣляется на 4 трехмѣсячные семестра. Экзамены для полученiя диплома сдаются въ 7 приемовъ. Срокъ перваго экзамена назначается факультетомъ. Не державшiй этотъ экзаменъ въ назначенный срокъ, можетъ приступить къ нему вторично—черезъ годъ; выборъ времени остальныхъ экзаменовъ предоставленъ усмотрѣнiю учащихся; экзамены могутъ быть сданы по каждому предмету отдѣльно; въ случаѣ неуспѣха, испытанiе можетъ быть повторено послѣ трехъ мѣсяцевъ,—неограниченное число разъ, пока не получится благо-прiятный результатъ.

Подлежащая взносу плата за полный курсъ ученiя для полученiя диплома доктора медицины составляетъ 1,385 фр., слагаясь слѣдующимъ образомъ:

16 семестровыхъ (трехмѣсячныхъ) записей (слушанiе лекцiй) по 30 фр.	480 фр.
7 испытанiй по 30 фр.	210 „
7 свидѣтельствъ о выдержанiи испытанiй по 25 фр.	175 „
Плата за пользованiе библiотекой ежегодно по 10 фр., за 4 года	40 „
За практическiя занятiя, 16 записей по 15 фр.	240 „
За диссертацию съ удостовѣренiемъ	140 „
Докторскiй дипломъ	100 „

Плата за занятiя въ экспериментальныхъ лабораторiяхъ отъ 50 до 150 фр. за каждый изъ 16 семестровъ.

Сорбонна.

Въ Сорбонну принимаютъ вольнослушательницъ и дѣйствительныхъ студентокъ (*coûrs libre et fermé*). Отъ первыхъ никакого диплома не требуется и онѣ могутъ бесплатно посѣщать какія угодно лекціи, но по окончаніи, конечно, никакого диплома не получаютъ; для зачисленія же въ дѣйствительныя студентки требуется предьявленіе гимназическаго аттестата (дипломъ бакалавра или нашъ гимназическій), при чемъ для поступленія на словесное отдѣленіе надо сдавать экзамень по древнамъ языкамъ. Русскій аттестатъ долженъ быть обмѣненъ на французскій, съ уплатой за это 125 фр.—для математическаго и естественнаго факультета и 75 фр.—для словеснаго.

Посѣщеніе курсовъ въ Сорбоннѣ открыто для всѣхъ желающихъ, безъ всякихъ записей, за исключеніемъ нѣкоторыхъ лекцій, на которыя посторонняя публика не допускается. Курсъ занятій—двухлѣтній; учащимся предоставляется, въ отношеніи экзаменовъ, полная свобода,—они допускаются къ окончательнымъ экзаменамъ даже черезъ годъ. Плата за внесеніе въ списки студентовъ—32 франка за каждый семестръ (трехмѣсячный). Сорбонна включаетъ въ себѣ всѣ факультеты, за исключеніемъ медицинской школы (*Ecole de médecine*), и юридической школы (*Ecole de droit*), которыя въ Парижѣ находятся совершенно отдѣльно. Всѣ же прочіе факультеты университета находятся въ Сорбоннѣ.

Collège de France.

Открытъ для всѣхъ желающихъ учиться. Для слушанія лекцій не требуется ни записыванія, ни представленія аттестатовъ, документовъ и пр. Курсъ ученія 2-хъ годичный. Ученіе бесплатно.

Къ слушанію лекцій на юридическомъ факультетѣ Collège'a допускаются и женщины, которыя однако, до нынѣшняго года не пользовались по окончаніи курса правомъ практики.

Если по окончаніи желаютъ получить какое нибудь свидѣтельство (*certificat*), то нужно записаться у того или другого профессора, смотря по тому,

какой желаютъ избрать предметъ, по которому въ концѣ года сдается экзамень, за что также никакой платы не взимается.

Университеты.

Въ составъ университета входятъ слѣдующіе 4 факультетовъ: 1) Des Lettes, 2) Des Sciences, 4) Theologie Prothestante, 3) Ecole superieure de pharmacie.

Въ большой связи съ университетомъ, хотя и самостоятельно существуютъ „Ecole des hautes etudes pratiques и Museum d'histoire naturelle.

Иностранцы принимаются только въ провинціальныя медицинскіе школы. Въ парижскую школу—только послѣ 2-хъ, 3-хлѣтняго пребыванія въ провинціальномъ университетѣ, и то—не всегда и съ большимъ трудомъ.

Приемъ учащихся разъ въ году и сопряженъ для иностранцевъ съ 2-хъ, 3-хъ мѣсячными хлопотами.

Женщины принимаются на всѣ факультеты, кромѣ богословскаго, курсъ котораго онѣ могутъ прослушать въ Сорбоннѣ или въ Collège de France.

Условія полученія степени бакалавра.

(Baccalauréat de l'Enseignement secondaire classique)

Экзамены на аттестатъ зрѣлости сдаются при факультетахъ—естественномъ и словесномъ (такіе факультеты существуютъ въ: Безансонѣ, Бордо, Каннѣ, Клермонѣ, Дижонѣ, Греноблѣ, Лиллѣ, Лионѣ, Монпелье, Нанси, Парижѣ, Паутье, Реннѣ и Тулузѣ,—одинъ словесный факультетъ въ Э (Aix) и естественный въ Марсельѣ), въ установленные сроки, въ началѣ и концѣ учебнаго года. Къ экзаменамъ не допускаются лица моложе 16 лѣтъ. Требуется представленіе (документы и прошенія могутъ быть присланы по почтѣ заказнымъ письмомъ) слѣдующихъ документовъ: собственноручно написаннаго прошенія, метрическаго свидѣтельства и—заявленія съ указаніемъ: если желаютъ подвергнуться испытанію по первому отдѣлу—какой изъ новыхъ

языковъ избирается экзаменующимся,—если по второму отдѣлу—серію избираемыхъ предметовъ. Записи на испытаніе по первому отдѣлу и первой серіи второго отдѣла принимаются въ канцеляріи словесныхъ факультетовъ,—на испытаніе же по второй серіи второго отдѣла—въ канцеляріи естественнаго факультета.

Испытанія на степень бакалавра распадаются на два отдѣла.

Испытаніе *перваго отдѣла* состоитъ: изъ письменной работы по латыни, сочиненія на франц. языкѣ и устнаго экзамена, заключающагося въ толкованіи греческаго и латинскаго текстовъ, въ размѣрѣ требуемомъ программой нашихъ классическихъ гимназій, въ объясненіи французскаго текста, нѣмецкаго или англійскаго, и по исторіи и географіи, элементарной математикѣ,—все въ объемѣ гимназическаго курса.

Испытаніе *второго отдѣла* состоитъ въ слѣдующемъ: сочиненіи на франц. языкѣ на заданную тему изъ курса философіи, въ письменномъ отвѣтѣ на вопросъ изъ математики, физическихъ или естественныхъ наукъ, по выбору экзаменующагося, и устныхъ испытаній; по курсу философіи, исторіи философіи и философскихъ произведеній, новѣйшей исторіи, элементарной физикѣ, химіи и естественной исторіи.

Эта серія экзаменовъ можетъ быть *замѣтна* слѣдующей: письменный отвѣтъ на вопросы изъ математики и физики и устные отвѣты по отдѣламъ математики, по физикѣ, химіи, новѣйшей исторіи и философіи.

Къ испытанію по второму отдѣлу экзаменующіеся допускаются *не раньше истеченія учебнаго года*, послѣ успѣшной сдачи экзаменовъ по первому отдѣлу.

Для полученія же государственнаго диплома доктора медицины, сверхъ вышеозначеннаго аттестата зрѣлости (*diplôme de bachelier de l'enseignement secondaire classique*), нужно представить еще *свидѣтельство* о прохожденіи курса наукъ—физическихъ, химическихъ и естественныхъ (*certificat d'études physiques, chimiques et naturelles*), выдаваемое, послѣ соответствующихъ испытаній, естественными факультетами и нѣкоторыми подготовительными школами естественныхъ наукъ и медицины.

Среднія учебныя заведенія или лицеи приспособлены для такого раздѣленія; съ середины курса лицеисты начинаютъ специализироваться въ одномъ отдѣленіи преобладаетъ то, что относится къ *es lettres*, въ другомъ *es sciences*.

Полный аттестатъ зрѣлости выдается по представленіи свидѣтельствъ по *обоимъ отдѣламъ*, при чемъ выдержавшимъ экзамены по первому отдѣлу и первой серіи второго отдѣла дипломъ выдается т. н. „*Lettres Philosophiques*“, а выдержавшимъ по первому отдѣлу и второй серіи второго отдѣла—дипломъ „*Lettres Mathématiques*“. И тотъ и другой дипломъ даетъ право поступленія на юридическій факультетъ.

Плата за экзамены слѣдующая: за первый отдѣлъ экзаменовъ вмѣстѣ со свидѣтельствомъ 40 фр.; второй отдѣлъ экзаменовъ вмѣстѣ со вторымъ свидѣтельствомъ и полнымъ дипломомъ—80 фр., всего 120 фр. Плата должна быть внесена до начала экзаменовъ, 40 фр. до начала экзаменовъ по первому отдѣлу и 80—до начала второго.

Парижская консерваторія.

Въ консерваторію принимаютъ по конкурсу,—на 100 французенокъ—три иностранки. Ученіе бесплатно. Приемъ — до 25-тилѣтняго возраста. Аттестата гимназій не требуется.

Национальная школа изящныхъ искусствъ.

(Ecole des Beaux Arts).

Женщины получили доступъ въ Академію только съ 1898 г. Обученіе бесплатное. Для поступленія не требуется никакихъ аттестатовъ, но нужно сдать предварительное конкурсное испытаніе по рисованію или по лѣпкѣ съ натуры, смотря по тому, на какое изъ отдѣленій Академіи—живописи, ваянія или архитектуры экзаменующейся поступаетъ. По успѣшномъ окончаніи перваго экзамена, — экзаменующіяся подвергаются вторичному испытанію, спеціально по рисованію.

Принимаютъ въ Академію въ возрастѣ отъ 15 до 30 лѣтъ. Для иностранцевъ требуется представ-

леніе рекомендательнаго письма отъ посланника, министра или консула своего отечества. Что касается условій приема, то они совершенно одинаковы какъ для французовъ, такъ и для иностранцевъ.

Условія жизни въ Парижѣ для учащейся женщины.

Чтобы кое-какъ просуществовать въ Парижѣ, безъ платы за право ученія и безъ учебныхъ пособій, нужно по крайней мѣрѣ 120 фр. въ мѣсяць. Сносная комната стоитъ 30—40 фр. въ мѣсяць, но можно устроиться дешевле, если купить нѣкоторую мебель и снимать комнату прямо отъ домовладельца; такая комната безъ мебели снимается на три мѣсяца и стоитъ приблизительно франковъ—50. Что касается мебели, если довольствоваться самымъ необходимымъ и присовокупить сюда необходимыя хозяйственныя принадлежности—это можетъ обойтись франковъ въ 60.

Въ Парижѣ двѣ русскія столовыя: одна находится—19, rue Berthollet и другая—20, rue Monge.

Имѣется русская студенческая библіотека,—328, rue St. Jacques, которая помѣщается въ квартирѣ, которую долгое время занималъ извѣстный эмигрантъ и ученый П. Л. Лавровъ, отказавшій свою огромную и цѣнную библіотеку Русской Студенческой Библіотекѣ въ Парижѣ.

Студенческая масса въ общемъ страшно нуждается и хотя существуетъ студенческая касса взаимопомощи, но средства ея такъ скудны, что она не въ состояніи удовлетворить предъявляемымъ къ ней даже минимальнымъ требованіямъ.

Въ Россіи мало извѣстны тѣ условія, въ которыхъ живутъ учащіяся женщины за границей. Въ началѣ семестра, масса молодыхъ дѣвушекъ съѣхавшійся въ Петербургъ и Москву изъ всѣхъ угловъ и областей нашего обширнаго отечества—изъ Малороссіи, Сибири, Кавказа, Дона и Урала и не имѣвшія счастья попасть въ учебное заведеніе на родинѣ, тянутся за границу, уповая на счастливую звѣзду, на возможность заработка, а иногда и на помощь общества о средствахъ котораго имѣютъ часто преувеличенное понятіе. Среди этой массы женщинъ имѣемъ представительницъ всѣхъ слоевъ общества—здѣсь и дворянки, и мѣщанки, и крестья-

янки. и дѣти мелкихъ разночинцевъ и изъ духовныхъ семей. Значительная часть ихъ живетъ и учится при самыхъ тяжелыхъ условіяхъ, чтобы не сказать — въ величайшей нищетѣ. Существующая товарищеская касса, имѣющая специальную цѣль оказывать помощь учащимся деньгами, обѣдами, не въ состояніи выполнить своего назначенія вслѣдствіе ничтожности средствъ и все увеличивающагося наплыва нуждающихся изъ Россіи, изъ разныхъ провинцій. Эти факты приобрѣтають еще болѣе трагическій характеръ, когда ближе присмотришься къ жизни большинства жертвователей въ эти кассы, которые часто урываютъ послѣднее, чтобы сдѣлать взносъ въ кассу,

Въ парижскомъ университетѣ въ настоящее время около 400 учащихся женщинъ, онѣ имѣють свое собственное общество (Association des étudiantes), на подобіе существующаго общества студентокъ г-жей Гередія (de Heredia), дочерью извѣстнаго поэта, при содѣйствіи г-жи Маргариты Дюранъ, бывшей издательницы газеты „La Fronde“. Общество студентокъ помѣщается въ домѣ ученыхъ обществъ (Hôtel des sociétés savantes), въ Латинскомъ кварталѣ.

Бельгія.

Въ Бельгіи женщины принимаются во всѣ высшія учебныя заведенія, какъ-то: университеты, высшія техническія и педагогическія школы. Посѣщеніе лекцій—совмѣстное съ мужчинами. Доступъ для женщинъ открытъ повсемѣстно, кромѣ учебныхъ заведеній города Лувена, который считается разсадникомъ и опорой клерикализма.

Новый университетъ.

Université Nouvelle de Bruxelles.—Ecole libre et internationale d'enseignement supérieur *).

Новый университетъ основанъ въ 1894 г.; онъ включаетъ въ себѣ слѣдующіе институты: 1) социальныхъ наукъ (Institut des Hautes Etudes: faculté des sciences sociales); 2) права (faculté de droit); 3)—про-

*) «Programme des Cours».

мышленности (Institut industriel; 4) — географіи (Institut géographique); 5) — гигиены (Institut d'Hygiène); 6) — теории брожения) Institut des Fermentations); 7) — естественныхъ наукъ (Institut d'Histoire naturelle générale des Sciences, des Arts et des Métiers). Будучи вполнѣ независимы и автономны, эти институты образуютъ одну ученую федерацію.

Въ университетѣ нѣтъ официальной программы и узкаго дѣленія на факультеты, давно осужденныхъ методологіей и позитивной педагогіей. Дѣло преподаванія поставлено на совершенно новыхъ началахъ, на первый планъ выдвинуто научно-соціальное, воспитательное и моральное значеніе современной науки, возможно болѣе широкое распространеніе которой университетъ ставитъ своею главною цѣлью.

Женщинамъ Университетъ открылъ свободный доступъ на всѣ отдѣленія.

Институтъ социальныхъ наукъ.

ПРОГРАММА.

Естественныя науки. Общая биологія (лабораторія) биологическая химія; органическая химія; современная теорія химіи; ботаника; минералогія; медицинская гидрологія.

Математика. Математика; механика.

Политическая исторія. Исторія древности; исторія Греціи; политическія учрежденія Рима; исторія Бельгій.

Политическая экономія. Политическая экономія; ученіе о кредитѣ; эволюція экономическаго строя; статистика; исторія политической экономіи; исторія социалистическихъ доктринъ.

Эволюція юридическихъ ученій. Развитие ученій о личномъ правѣ; развитие ученій о частномъ правѣ или исторія французскаго права; семья, — собственность и реальныя права, — договоры, — процентная ссуда и ростъ, — наслѣдство, — общинныя учрежденія, — дуэль (частная война, судебный поединокъ, поединокъ чести, поединокъ народа съ народомъ); сравнительное законодательство: ученіе гражданскаго права, семья; развитие ученій о ненаказуемости; уголовная социологія.

Эволюція религій.

Философія. Исторія философіи; философское движеніе въ XVIII вѣкѣ; моральная философія (этика);

философская антропология; психо-физиология; психология массъ; психология женщины; психиатрия.

Искусство и история искусствъ. Начало непрерывности въ эволюціи искусствъ; сравненіе литературъ: исторія латинской литературы;—греческой;—французской;—английской; исторія архитектуры; промышленныя искусства и орнаментация; исторія живописи; исторія музыки.

Соціология. Элементарная соціология; подробная соціология; соціальныя органы и функціи, соціальная статистика и соціальная динамика; соціальная гигиена; географія въ пространствѣ и во времени, сравнительная гигиена (человѣкъ и климатъ); гигиена жилища и мастерской; педалогія (новыя научныя основы воспитанія дѣтей).

Ежегодная плата за внесеніе въ списки постоянныхъ студентовъ института 150 фр. Полная стоимость курса ученія для полученія степени доктора 450 фр. Годичная плата за посѣщеніе вечернихъ курсовъ—40 фр. За слушаніе отдѣльныхъ курсовъ установлена правленіемъ университета особая опредѣленная плата. Лицамъ, могущимъ представить удостовѣренія въ невозможности внести полную плату, дѣлаются извѣстныя облегченія. За права экзамена, полного или частнаго,—безразлично за какой,—100 фр.

Институтъ выдаетъ ученые дипломы *доктора соціальныхъ наукъ.* Для полученія степени доктора требуется: 1) трехгодичное слушаніе лекцій, 2) сдача экзамена по предметамъ университетскаго курса—и 3) защита диссертациі по выбору самаго учащагося (при факультетѣ имѣются семинаріи для подготовленія къ диссертациі и для специальныхъ работъ подъ руководствомъ профессоровъ). Удостоверенія выдаются также студентамъ, съ успѣхомъ выдержавшимъ экзаменъ по одному предмету или цѣлой ихъ серіи.

Юридическій факультетъ.

Программа.

1-й годъ. Энциклопедія права; философія права или естественное право; внѣшняя историческая эволюція гражданскаго права во Франціи; институтъ

римскаго права; основы гражданскаго права; судебная медицина; бухгалтерія съ точки зрѣнія права.

Будучи вполне независимы и автономны, эти институты образуютъ одну ученую федерацію.

2-й годъ. Пандекты; гражданское право, подробно (кодексъ Наполеона, отъ ст. 1 до 892); уголовное право; основы уголовного права и военно-уголовнаго судопроизводства; основы обычнаго права; административное право; политическая экономія.

3-й годъ. Гражданское право, подробно (кодексъ Наполеона отъ ст. 893 до 2281); основы уголовного судопроизводства; основы коммерческаго права; основы судебной организаціи, компетенціи и судопроизводства гражданскаго; основы фискальнаго права въ связи съ нотаріальнымъ порядкомъ; основы международнаго частнаго права; практической курсъ права,—подготовка къ дѣятельности адвоката,—ознакомленіе съ типичными процессами гражданскими и уголовными,—методъ, употребляемый для изученія и составленія дѣлъ, редактированія защитительныхъ рѣчей и составленія заключеній; права и обязанности адвокатовъ; современная юридическая библіографія.

Юридическій факультетъ выдаетъ ученые *дипломы кандидата и доктора правъ*. Для полученія степени доктора требуется трехгодичное слушаніе лекцій и сдача трехъ экзаменовъ по предметамъ факультетскаго курса. Юридическій факультетъ выдаетъ также *дипломъ доктора политическихъ и административныхъ наукъ*. Факультетъ prepares студентовъ къ экзаменамъ государственной комиссіи.

Промышленный институтъ.

Цѣль этого института—подготовить изъ среды народа интеллигентныхъ руководителей промышленныхъ предпріятій, стоящихъ на достаточной высотѣ научнаго и пракческаго знанія.

Промышленный институтъ находится подъ особымъ покровительствомъ рабочей бельгійской партіи.

Преподаваніе даровое. Взимается залогъ въ 5 фр. за каждый курсъ практическихъ занятій, возвращаемый потомъ за вычетомъ стоимости испорченныхъ или сломанныхъ вещей.

Курсъ—четырёхлѣтній. Кромѣ чтенія лекцій су-

ществуютъ еще практическія занятія въ мастерскихъ подъ руководствомъ специалистовъ; раздѣленія на специальности начинаются съ 4-го курса. Читаются курсы: языковъ — французскаго, нѣмецкаго и англійскаго; исторіи; географіи; политической экономіи и права; естественной исторіи; механики и физики; химіи; математики; технологии и строительнаго искусства; рисованія; черченія и начертательной геометріи; технологии металловъ; коммерціи и бухгалтеріи. Съ 4-го курса начинается подраздѣленіе на специальности: а) для электротехниковъ: курсъ электричества и практическія занятія у электротехниковъ; б) для химиковъ: химія аналитическая и индустриальная; практическія занятія для первыхъ—въ лабораторіи, для вторыхъ—на фабрикахъ; в) для чертежниковъ: межевая съемка, топографія и черченіе картъ; промышленная фотография; приемы копированія; практическія работы въ чертежной и въ фотографическомъ кабинетѣ; практическія работы межеванія; д) по льсеной части; столярное дѣло и исторія столярнаго искусства; мебельное производство и исторія этого ремесла; архитектура; практическія занятія на постройкахъ и въ мастерскихъ.

Географическій институтъ.

Самое названіе института объясняетъ его цѣль; во главѣ его стоитъ знаменитый Элизе Реклю.

Институты гігіены, бактеріологіи и естественныхъ наукъ.

Представляютъ собою ученые учрежденія для производства научныхъ работъ и изслѣдованій.

Свободный университетъ въ Брюсселѣ.

(Université libre de Bruxelles).

Университетъ подраздѣляется на пять факультетовъ:

Философскій и словесный (de philosophie et de lettres).

Юридическій (de droit.)

Естественный (de sciences), распадающийся на два отдѣленія: наукъ физико-математическихъ (sciences physiques et mathématiques) и—наукъ естественныхъ (sciences naturelles).

Медицинскій (de médecine).

Прикладныхъ знаній (des sciences appliquées. Ecole polytechnique).

Нераздѣльна съ университетомъ—Школа политическихъ и социальныхъ наукъ (Ecole des Sciences politiques et sociales).

1) Естественный факультетъ.

Для поступленія на этотъ факультетъ нуженъ дипломъ женской гимназій и оба древнихъ языка въ размѣрѣ VI классовъ мужскихъ гимназій. По этимъ языкамъ, имѣя гимназическій дипломъ, можно дать и экзаменъ при университетѣ (переводъ съ съ французскаго на греческій и латинскій).

Можно поступить въ университетъ и безъ диплома и потомъ черезъ годъ сдать полный вступительный экзаменъ по курсу русской женской гимназій и за VI классовъ—древнїе языки.

Удовлетворительнымъ считается (при 20 балльной системѣ отбѣтокъ) 10, и даже (для иностранцевъ) 9 и 8.

Для сдачи экзамена по древнимъ языкамъ существуютъ 4 экзаменаціонныя сессіи: 1—20 января, 15—25 апрѣля, 10—20 іюля и 10—15 октября. Экзаменъ этотъ оплачивается 50 франками. Не допускаются къ переходнымъ экзаменамъ на другой курсъ лица, не сдавшія вступительнаго экзамена, но правомъ посѣщенія лекцій пользуются всѣ желающіе; впрочемъ, посѣщеніе лекцій не обязательно для учащихся.

Естественный факультетъ дѣлится на два отдѣленія: отдѣл. наукъ физико-математическихъ (sciences physiques et mathématiques) и—наукъ естественныхъ.

Для лицъ, поступающихъ на этотъ факультетъ съ цѣлью перехода потомъ на медицинскій факультетъ, необходимо выдержать испытаніе на степень кан-

дидата естественныхъ наукъ при этомъ факультетѣ. Кандидатскій экзаменъ сдается въ одинъ или два приѣма и къ нему допускаются лица, прослушавшія курсъ, по крайней мѣрѣ, въ теченіе одного года. Предметы испытанія слѣдующіе: въ первый приемъ: 1) логика, психологія, со включеніемъ свѣдѣній изъ анатоміи и физиологіи человѣка, и нравственная философія; 2) элементарная зоологія; 3) элементарная ботаника; требуется еще, кромѣ того, работа съ микроскопомъ. Во второй приемъ: 1) экспериментальная физика; 2) химія; 3) элементарныя свѣдѣнія по минералогіи, геодезіи и физической географіи. Сверхъ того требуется практическая работа по химіи.

2) Медицинскій факультетъ.

Для поступленія на медицинскій факультетъ надо сначала сдать экзаменъ на званіе кандидата естественныхъ наукъ (см. ниже).

Для полученія степени доктора медицины требуется, по крайней мѣрѣ, 3-хъ лѣтнее посѣщеніе лекцій и окончательное испытаніе на степень доктора, которое можетъ быть произведено въ три срока.

Практическія занятія въ спеціальныхъ лабораторіяхъ и клиникахъ прекрасно поставлены. Спеціальные институты физиологіи, анатоміи, бактериологіи и гігіены, ботаники, — и лабораторіи по нормальной гистологіи, патологической анатоміи, общей патологіи, эмбриологіи химіи и др. — даютъ возможность слушателямъ широко пользоваться богатымъ матеріаломъ для практическихъ занятій.

Въ институтѣ психологіи практическими работами завѣдуютъ двѣ женщины-польки объ—доктора медицины, извѣстныя въ Бельгіи своими оригинальными работами въ области психофизиологіи и бактериологіи, г-жи Жозейко и Стафановская.

Прекрасно организованы институты: по микробиологіи и бактериологіи — послѣдній по типу института Пастера въ Парижѣ.

При медицинскомъ факультетѣ можно получить и дипломъ на званіе фармацевта, который выдается лицамъ, пробывшимъ два года въ университетѣ и представившимъ удостовѣренія о работѣ въ теченіе года въ аптекѣ.

За право посѣщенія лекцій въ качествѣ студента вообще—вносится ежегодная плата въ 15 фр. Плата за слушаніе лекціи слѣдующая:

За группу предметовъ подготовительнаго курса къ кандидатскому экзамену для медицинскаго факультета—250 фр.

За каждую изъ трехъ группъ предметовъ для полученія степени доктора медицины по 250 фр.

За испытанія на ученую степень полагается особая плата:

За 1-ое испытаніе на степень кандидата, для поступленія на медиц. факультетъ—50 фр.

За 2-ое 100 фр.

За каждое испытаніе на доктора медицины — 100 фр.

За каждое испытаніе на фармацевта—50 фр.

Иностранцы и иностранки, получившіе бельгійскій дипломъ, пользуются правами практики, но не правами государственной службы. Для приобрѣтенія права практики въ Россіи надо держать здѣсь повѣрочный государственный экзаменъ.

Школа политическихъ и социальныхъ наукъ въ Брюсселѣ *).

Эта школа включаетъ въ себѣ серію научныхъ курсовъ, имѣющихъ цѣлью систематическое преподаваніе наукъ, относящихся къ формамъ общественной и правительственной жизни.

Школа социальныхъ и политическихъ наукъ доступна двоякаго рода слушателямъ: для студентовъ, добивающихся той или другой ученой степени и— для лицъ, которые, не стремясь къ полученію диплома интересуются тѣмъ или другимъ предметомъ.

Вольнослушатели уплачиваютъ 15 фр. въ годъ за внесеніе въ списки; право же посѣщенія лекцій, назависимо отъ числа предметовъ, бесплатно. Студенты, кромѣ ежегодной платы въ 15 фр. за внесеніе въ списки, отъ которой освобождены студенты, записанные уже на другомъ факультетѣ, уплачиваютъ еще, сверхъ того, 50 фр. ежегодно за слушаніе лекцій.

*) „Règlement de l'École des Sciences politiques et sociales“.

Школа выдает дипломы на званія: докторовъ политическихъ, социальныхъ и экономическихъ наукъ.

Школа раздѣляется на три секціи: наукъ общественныхъ, политическихъ и экономическихъ. Цикль предметовъ, входящихъ въ составъ преподаванія—слѣдующій:

По секціи общественныхъ наукъ:

Общая социологія и методологія социальныхъ наукъ.

Исторія социальныхъ учений.

Статистика и ея главнѣйшія примѣненія.

Теорія вѣроятностей.

Сравнительная географія.

Биологія въ ея отношеніяхъ къ социальнымъ наукамъ.

Антропология и этнологія.

Психологія; психологія народовъ.

Сравнительная исторія религій.

Сравнительная исторія языкознанія.

Сравнительная исторія искусствъ.

По секціи политическихъ наукъ:

Исторія парламентовъ и сравнительное законодательство.

Исторія дипломатіи въ Европѣ.

Гражданское право.

Сравнительное право конституціонныхъ государствъ.

Сравненіе государственныхъ учреждений.

Наука о финансахъ.

Статистика.

Политическая экономія (спеціальные отдѣлы).

Колонизація и колониальная политика.

По секціи экономическихъ наукъ:

Исторія экономическихъ учений.

Политическая экономія (спеціальные отдѣлы).

Исторія экономического развитія.

Экономическая географія.

Статистика.

Наука о финансахъ.

Колонизація и колониальная политика.

Рабочее законодательство.

Сверхъ того, разными профессорами читаются спеціальныя курсы по разнымъ отраслямъ науки. Въ настоящее время читаются курсы: общія начала эволюціи религіи и основы біологіи въ примѣненіи къ социальнымъ наукамъ.

Королевская консерваторія въ Брюсселѣ.

Иностранцы, желающіе поступить въ консерваторію, обращаются съ прошеніемъ къ министру. Поступающіе подвергаются приѣмному испытанію у профессора или профессоровъ, на курсъ которыхъ они хотятъ записаться; ежегодная плата въ 200 фр. за право ученія вносится въ началѣ учебнаго года. Допускаются въ консерваторію женщины не моложе: 22 лѣтъ—для класса пѣнія и декламаци и—20 лѣтъ для инструментальныхъ классовъ. Иностранцы подчиняются тѣмъ же правиламъ, что и бельгійцы.

Медицинская школа въ Льежѣ.

Очень хорошо поставлено изученіе медицины, но курсы очень продолжительны: оны продолжаются 7 лѣтъ; кончаютъ только на 8-й годъ.

Условія жизни въ Брюсселѣ.

Учащаяся женщина можетъ найти хорошо обставленную и вполне приличную комнату за 12—20 франковъ въ мѣсяцъ; обѣдъ стоитъ отъ 75 сантимовъ до 1 фр. Вообще, за 50—60 фр. въ мѣсяцъ можно прожить въ Брюсселѣ, имѣя все необходимое и даже посѣщать театръ 4—5 разъ въ мѣсяцъ.

При „Новомъ университетѣ“ въ Брюсселѣ находится Русская бібліотека и студенческая касса.

Адресъ: Université Nouvelle, Bibliothèque russe, Rue Ruysbroeck, 28. Студенческая касса существуетъ и въ Льежѣ.

Заработокъ за границей вообще трудно получить, хотя въ этомъ отношеніи Бельгія, особенно Брюссель, представлялъ раньше нѣкоторыя преимущества, такъ какъ во время разгара бельгійско-русскихъ предприятий былъ нѣкоторый спросъ на русскій языкъ, и иногда удавалось получить урокъ или переводную работу.

Пріѣхавшая въ *Брюссель* женщина можетъ обратиться за справками и указаніями въ слѣдующія учрежденія: Home pour institutrices et gouvernantes, 35. Chaussée de Neerstalle и въ—maison hospitalière pour jeunes filles sans place, 152, rue Gourdan, въ Антверпенѣ—maison hospitalière, 47, rue du Palais (sous la protection des dames de l'Union internationale).

Австрія.

Въ университетъ принимаются выдержавшія экзаменъ на аттестатъ зрѣлости, а такъ какъ среднихъ школъ для женщинъ почти нѣтъ, то доступъ очень затрудненъ въ высшія учебныя заведенія. Два года тому назадъ въ видѣ исключенія, приняты 3 русскія женщины безъ аттестата зрѣлости.

Консерваторія. Общество любителей музыки въ Вѣнѣ подъ управленіемъ Эмиля Зауера устроена консерваторія для поступленія туда должны быть представлены: аттестатъ о прежнемъ музыкальномъ образованіи, метрика и свидѣтельство о здоровьѣ. Плата 600 кронъ въ годъ и 10 кронъ за внесеніе въ списки.

Германія.

Германскіе университеты пользуются самоуправленіемъ и академической свободой. Большинство изъ нихъ имѣютъ четыре факультета: богословскій, философскій, юридическій и медицинскій, а нѣкоторые университеты, какъ напр., боннскій бреславльскій и тюбингенскій имѣютъ не одинъ, а два богословскихъ факультета. Въ университетахъ мюнхенскомъ, тюбингенскомъ и страсбургскомъ существуютъ, кромѣ поименованныхъ, факультеты государственныхъ,

естественныхъ и математическо - естественныхъ наукъ. Лейпцигскій университетъ славится своимъ философскимъ факультетомъ.

Студенты германскихъ университетовъ раздѣляются на двѣ группы: дѣйствительныхъ студентовъ или имматрикулированныхъ и вольнослушателей. Въ ту и другую категорію одинаково допускаются какъ нѣмцы, такъ и иностранцы, но для зачисления въ число имматрикулированныхъ студентовъ требуется аттестатъ зрѣлости.

Женщины въ большинство этихъ университетовъ принимаются, но только какъ вольнослушательницы и всякій разъ съ особаго разрѣшенія профессоровъ.

Въ послѣдніе два года очень затрудненъ доступъ русскимъ въ особенности женщинамъ во всѣ германскіе университеты. Даже до сихъ поръ не опредѣлены ничемъ условія приѣма—тенденція такая—не принимать ихъ по возможности, такъ что въ настоящее время попасть въ число слушательницъ вышагъ учебнаго завеленія въ Германіи труднѣе прежняго. Впрочемъ, такая реакція противъ наплыва русской учащейся молодежи замѣчается въ послѣднее время почти повсемѣстно за границей.

Въ Боннѣ учится нѣсколько русскихъ женщинъ на правахъ постоянныхъ слушательницъ, но это зависитъ отъ личнаго усмотрѣнія профессоровъ и составляетъ исключеніе.

Чтеніе лекцій и практическія занятія ведутся по семестрамъ; зимній продолжается съ 15 октября по 15-ое марта и лѣтній съ 15-го апрѣля по 15-ое августа. Учащіеся могутъ слушать лекціи, а также брать практическія работы по своему личному усмотрѣнію и при желаніи слушать лекціи и работать практически на нѣсколькихъ факультетахъ. Расписаніе лекцій, сгруппированныхъ по опредѣленнымъ факультетамъ, можно разматривать только какъ руководящій указатель.

Посѣщеніе лекцій и практическихъ занятій необходимо. Необходимо только въ началѣ и концѣ семестра заручиться подписью тѣхъ профессоровъ и доцентовъ, лекціи которыхъ оплачены, а каждый студентъ и вольнослушатель обязаны записаться по меньшей мѣрѣ на одну лекцію и оплатить ее. Безъ подписей профессоровъ лекціи не зачисляются учащимся и если въ „Anmeldebuch“ не будетъ значиться ни одной профессорской подписи, въ концѣ и въ началѣ, то семестръ не зачи-

сляется. Допущеніе къ докторскому экзамену производится лишь въ томъ случаѣ, если докторантъ пробылъ въ университетахъ, какъ дѣйствительный студентъ, отъ 6 до 8 семестровъ и при этомъ прослушалъ соотвѣтствующіе курсы у ординарныхъ профессоровъ по своей специальности и двумъ или тремъ второстепеннымъ для него наукамъ. Докторантъ-кандидатъ долженъ написать и представить факультету въ напечатанномъ видѣ какую-нибудь научную работу по своей специальности и затѣмъ защищать ее публично. вмѣстѣ съ тѣмъ, онъ подвергается устному экзамену по своей специальности, по предметамъ, обязательнымъ на данномъ факультетѣ, и наконецъ, по двумъ или тремъ второстепеннымъ для него наукамъ, выбираемымъ по желанію кандидата.

Кромѣ экзамена на степень докторанта, во все время учебнаго курса никакихъ экзаменовъ для учащихся не существуетъ; имъ подвергаются, если держать экзаменъ на докторскую степень, или же въ виду занятія той или другой государственной должности, какъ, напр., чиновника, духовнаго лица, врача и т. п.

Въ Берлинѣ издается на русскомъ и нѣмецкомъ языкахъ періодическое изданіе „Русско-нѣмецкій Вѣстникъ“.

Въ Берлинѣ принимаютъ женщинъ постоянными слушательницами на естественный факультетъ и вольнослушательницами на медицинскій факультетъ, не допускаютъ женщинъ въ Анатомическій театръ въ Берлинѣ, но допускаютъ въ клиники, и такъ какъ дѣло преподаванія тамъ очень хорошо поставлено, то многія проходятъ первыя два курса въ Швейцаріи и пріѣзжаютъ въ Берлинъ, чтобы поработать въ клиникахъ. Русскихъ принимаютъ, въ Берлинѣ, кончившихъ съ медалью или шифромъ среднее учебное заведеніе и представляющихъ свидѣтельство за 8 классовъ латыни. Съ прошлаго года приемъ русскихъ очень затрудненъ,

Гейдельбергскій университетъ *).

Университетъ (основанный въ 1386 г.) состоитъ

*) Die Universität Heidelberg. Mitteilung für Ausländer 1900.

въ настоящее время изъ пяти факультетовъ: протестантско-теологическаго, юридическаго, медицинскаго, философскаго и естественно-научно-математическаго.

Академическій годъ раздѣляется на два семестра: зимній—съ 15 октября до 15 марта и—лѣтній съ 15 апрѣля по 15 августа. Учащіеся пользуются полной академической свободой; опредѣленныхъ сроковъ для прохожденія курса не установлено: они опредѣляются въ большинствѣ случаевъ обычаемъ и послѣдовательнымъ порядкомъ экзаменовъ. Въ Университетѣ никакихъ предписанныхъ учебныхъ плановъ, на подобіе гимназическихъ, или таковыхъ въ англійскихъ колледжахъ, не существуетъ. Въ концѣ каждаго семестра канцеляріей университета издаются списки лекцій, которыя будутъ читаться въ слѣдующемъ семестрѣ, включающіе имена всѣхъ доцентовъ, и объявленныхъ ими чтеній и упражненій, также и перечисленіе всѣхъ учебныхъ вспомогательныхъ учреждений—лабораторій и семинарій.

Въ Гейдельбергѣ читаютъ лекціи: по праву—Елинекъ, по нервнымъ болѣзнямъ—Эрбъ, по психіатріи—Крепелинъ до прошлаго 1903 г., т. е. до самой своей смерти читалъ тамъ Куно Фишеръ философію.

Докторскіе экзамены распределены на каждомъ факультетѣ по опредѣленнымъ правиламъ.

Плата за внесеніе въ студенческіе списки (имматрикуляція)—20 марокъ, единовременно при поступленіи.

Семестровые взносы: въ пользу академическаго общества попеченія о больныхъ (Krankenverein)—1 мар. 50 пф., дающій право на значительныя преимущества на случай болѣзни; на покрытіе расходовъ по представительству студенчества на академическихъ празднествахъ—2 марки; на покрытіе расходовъ по общеуниверситетскимъ нуждамъ (Auditoriumsgeld)—3 марки; на поддержку академическихъ кабинетовъ и лабораторій (уплачивается только студентами-медиками, фармацевтами и естественнаго факультета)—5 марокъ; особая плата—за матеріалы, расходуемые учащимися при практическихъ занятіяхъ *).

*) Всѣ эти правила относятся также къ университету въ Фрейбургѣ; въ этомъ университетѣ очень хорошо поставленъ естественный факультетъ.

Плата за слушаніе лекцій въ семестръ за недѣльный часъ, слѣдующая: а) за лекціи обыкновенныя—4 и 5 марокъ; б) за лекцію, сопровождающуюся экспериментами, операціями, демонстраціями или исправленіемъ работъ—6 и 10 марокъ; упражненія въ семинаріяхъ и т. п. большею частью даровое. За пользованіе большими лабораторіями (химической, физиологической) и анатомическимъ препаровочнымъ заломъ отъ 50 до 100 марокъ за семестръ; за клиники—25 до 40 мар.; полная величина семестровой платы за слушаніе лекцій колеблется въ широкихъ предѣлахъ: отъ 50 до 150 мар.

Отдѣльные профессора хотя и допускаютъ женщинъ, но факультеты философскій и медицинскій ихъ не зачисляють въ число своихъ слушательницъ. Однако, такъ какъ естественный факультетъ засчитываетъ семестры вольнослушательницамъ и отдѣльные профессора медицинскаго факультета допускаютъ ихъ къ слушанію лекцій, то эти свидѣтельства имѣютъ значеніе при переходѣ въ швейцарскіе университеты, хотя временно и въ видѣ опыта. Необходимо представленіе аттестата зрѣлости нѣмецкой, имѣющей права государственной гимназіи, или (для изученія математики, естественныхъ наукъ и иностранныхъ новыхъ языковъ) аттестата реальной гимназіи или высшаго реального училища. Экзаменъ для полученія нужнаго нѣмецкаго диплома иностранки могутъ держать въ Карлсруэ, за исключеніемъ медицинскаго и юридическаго факультетовъ.

Въ Университетъ, кромѣ того, принимаются, въ качествѣ такъ называемыхъ слушательницъ, женщины, не имѣющія аттестата зрѣлости, но обладающія достаточной подготовкой; допущеніе ихъ къ слушанію лекцій опредѣляется согласіемъ соотвѣтствующихъ преподавателей университета и всегда можетъ быть отмѣнено. Слушательницы не вносятся въ общіе студенческіе списки. Что касается пріобрѣтенія степени доктора на философскомъ и естественно-научно-математическомъ факультетѣ, то въ этомъ отношеніи женщины подчиняются общимъ правиламъ, установленнымъ для мужчинъ.

Условія жизни въ Гейдельбергѣ.

Учащіеся селятся на частныхъ квартирахъ, которыхъ множество; тамъ же они могутъ получить и завтракъ; обѣдать же и ужинать принято въ гостиницахъ, ресторанахъ, пивныхъ и частныхъ кухмистерскихъ. Нѣкоторые, въ особенности иностранцы, помѣщаются въ „пансіонахъ“, получая тамъ квартиру и полное содержаніе. Кое-кому удается помѣститься на полный пансіонъ въ семьяхъ профессоровъ и преподавательскаго персонала, что представляетъ собою большія преимущества въ отношеніи частной подготовки и въ особенности—практики нѣмецкаго языка.

Квартиры нанимаются обыкновенно на цѣлый семестръ; плата колеблется между 70 и 150 м., въ зависимости, конечно, отъ мѣстоположенія и обстановки; сдаются также квартиры помѣсячно, по цѣнѣ отъ 18—30 м. При Университетѣ учреждено для учащихся особое квартирное бюро, куда можно обращаться за всякими указаніями непосредственно. Кромѣ того, въ Гейдельбергѣ существуетъ (Gesellschaft Internationaler Pensionen) интернаціональные пансіоны съ семейной обстановкой.

Что касается платы за столъ, то въ этомъ отношеніи можно сообщить слѣдующія данныя: завтракъ стоитъ—отъ 20 до 50 пфен. (1 марка=100 пфенигамъ=1 франку 25 сантимамъ=по текущему курсу, 45,⁷⁵ копѣйки); обѣдъ—въ гостиницахъ и ресторанахъ, по абонементу, отъ 70 до 150 пфен.,—въ среднемъ—марка; ужинъ берется обыкновенно по картѣ—по той же цѣнѣ. Въ частныхъ кухмистерскихъ столъ дешевле. Полное содержаніе, „въ специальныхъ пансіонахъ для иностранцевъ“ стоитъ отъ 100 до 150 м., въ семьяхъ профессоровъ отъ 130 до 150 м. въ мѣсяцъ. Въ общемъ, при годовомъ бюджетѣ въ 1200—1500 мар., учащійся въ Гейдельбергѣ можетъ устроиться, при скромныхъ требованіяхъ, довольно удовлетворительно, при болѣе же широкихъ требованіяхъ нужно отъ 2 до 3000 м.

Какъ въ самомъ Гейдельбергѣ, такъ и въ окрестностяхъ, очень красивыхъ, имѣются театры, концерты и т. п., гдѣ за невысокую плату учащаяся молодежь можетъ находить себѣ здоровыя и пріятныя развлеченія.

Въ настоящее время вездѣ за границей затрудненъ приемъ русскихъ, особенно въ Германіи, гдѣ даже аттестатъ зрѣлости не считается достаточной гарантіей для приема въ университетъ.

Русская молодежь столуется обыкновенно въ одномъ частномъ домѣ, гдѣ обѣдъ сравнительно дешевле (80 пфен.). Адресъ: Blumenstrasse, 45, Gerike. Имѣется русская читальня — библиотека (Märzgasse, 4).

Изъ отдѣленій интернаціональнаго общества попеченія о молодыхъ дѣвицахъ, куда каждая женщина можетъ за небольшую плату заѣхать и получить свѣдѣнія и указанія, въ Германіи имѣются:

Berlin—Home de l'Union internationale et Bureau de placement, Köthener. 43; *Frankfort*—Marthahaus, Schifferstr. 76; *Hambourg*—Home suisse, 88; *Stuttgart*—Sophienstrasse, 1; *Strassbourg*—Knoblochstr., 7 и др. Кроме того, въ Берлинѣ можно обращаться за свѣдѣніями и указаніями въ Letteverein (Königgrätzerstrasse, 90) и въ die Heimat für Mädchen gebildeter Stände Kochtenerstrasse, 34).



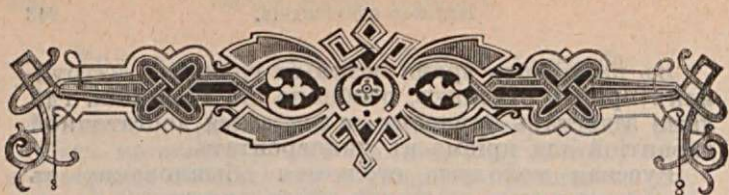

Швейцарія.

Женевскій университетъ.

Университетъ состоитъ изъ 4 факультетовъ: *словесныхъ и естественныхъ наукъ* (Sciences et Lettres) *юридическаго* (de Droit), *богословскаго* (de Théologie) и *медицинскаго* (de Médecine).

Лица, поступающія въ университетъ, подраздѣляются на вольнослушателей и студентовъ. Первые лишены права добиваться ученыхъ званій и степеней при университетѣ, но могутъ, также какъ и студенты, подвергнуться экзамену въ концѣ года по тѣмъ предметамъ, на которые они записаны. Экзамены ни для кого не обязательны. Служаютъ лекціи мужчины и женщины совмѣстно. Вольнослушателями принимаются лица не моложе 18 лѣтъ.

Условія пріема для мужчинъ и женщинъ одинаковы. Въ качествѣ студентовъ, на всѣ факультеты принимаются лица, представившія: либо аттестатъ зрѣлости одного изъ отдѣленій,—реального или классическаго,—гимназіи, либо равносильные ему дипломы и свидѣтельства, либо же—дипломъ бакалавра словесныхъ наукъ женевскаго университета—для юридическаго и богословскаго факультетовъ, или же дипломъ бакалавра словесныхъ или естественныхъ наукъ—для медицинскаго факультета.

Въ Женевѣ хорошо поставлено изученіе естественныхъ наукъ.

Въ Бернѣ и Лозаннѣ на медицинскомъ факультетѣ засчитываются свидѣтельства съ курсовъ проф. Лесгафта и Рождественскихъ, и такимъ об-

разомъ продолжительность курса значительно сокращается.

Для зачисленія въ вольнослушатели не требуется представленія аттестатовъ или дипломовъ. Студенты свободны въ выборѣ предметовъ курса и практическихъ занятій. За запись въ число студентовъ вносится плата въ 20 фр.; за слушаніе лекцій плата составляетъ 5 фр. за недѣльный часъ въ семестръ.

Занятія въ университетѣ распределяются на два семестра; зимній отъ 22 октября до 22 марта и лѣтній отъ 8 апрѣля до 15 іюля.

Университетъ предоставляетъ по окончаніи курса слѣдующія ученые званія и степени: бакалавра—всѣхъ факультетовъ, лиценціата наукъ: словесныхъ, общественныхъ, юридическихъ, богословскихъ—дипломъ химика и фармацевта и доктора—всѣхъ факультетовъ.

Для получения ученыхъ званій не обязательно слушаніе лекцій въ университетѣ; лица, удовлетворяющія общимъ условіямъ приѣма въ университетъ, могутъ записаться на одни экзамены, внося соотвѣтствующую плату.

За право получения ученой степени вносятся слѣдующія платы:

бакалавра	50 фр.
лиценціата	100 "
фармацевта	100 "
химика	200 "
доктора	200 "

Ищущія степени бакалавра подвергаются экзаменамъ письменнымъ и устнымъ. Устные экзамены производятся по слѣдующимъ предметамъ: греческому языку, латинскому языку, исторіи древнихъ литературъ, латинскому стихосложенію, исторіи франц. литературы, логикѣ, введеній въ физическія и естественныя науки, элементарной математики и нѣмецкому языку (для иностранцевъ обязательный). Письменные экзамены заключаются: въ темѣ по латинскому языку, въ греческомъ и латинскомъ переводахъ, переводѣ и темѣ по нѣмецкому языку французскомъ сочиненіи на историческій или литературный сюжетъ.

Л о з а н н а.

По медицинскому факультету изъ извѣстныхъ профессоровъ читаютъ: профес. Герценъ, сынъ извѣстнаго писателя и эмигранта А. И. Герцена за тѣмъ Stilling, Roux и др.

Правила для поступленія тѣ же, что и въ Женевѣ. Болѣе извѣстенъ медицинскій факультетъ. Плата за посѣщеніе лекцій—5 фр. въ семестръ за недѣльный часъ. За практическія работы и за право посѣщенія клиникъ взимается особая плата (20 франк. въ среднемъ). Экзамены и дипломъ—400 фр.

Б е р н ь.

Въ Бернскій университетъ принимаютъ съ 7 класнымъ свидѣтельствомъ гимназій маріинской или министерской и аттестатомъ по латынѣ классической мужской 8 кл. гимназій. Окончившія курсъ фельдшерской школы освобождается отъ экзамена по латыни.

Курсъ ученія въ Швейцарскихъ университетахъ 5-лѣтній, но можно его растянуть на болѣе продолжительный срокъ.

Въ Бернѣ при русской столовой, существуетъ бюро для присканія занятій, читальня и касса взаимопомощи, кромѣ того спеціально сибирская касса.

Изъ извѣстныхъ профессоровъ, въ Бернѣ читаютъ: хирургъ Кохеръ, діагностъ Салле, по философіи Штейнъ и др.

Политехникумъ въ Цюрихѣ.

Въ политехникумъ принимаютъ женщинъ, сдавшихъ экзаменъ по математикѣ въ размѣрѣ реальныхъ училищъ. Политехникумъ состоитъ изъ нѣсколькихъ отдѣленій: инженернаго, механическаго, архитектурнаго, химическаго, сельско-хозяйственнаго и спеціально математическаго.

На спеціально математическомъ отдѣленіи учащіяся на первыхъ двухъ курсахъ слушаютъ математику вмѣстѣ съ инженерами и архитекторами, а съ послѣдующихъ—для нихъ читается спеціальныи курсъ. Комбинировать по желанію предметы факультета и составлять учебный планъ совмѣстно

съ деканомъ—можно только на специально математическомъ и естественномъ факультетахъ.

Въ Цюрихъ можно поступить только имѣя 8-ми классное свидѣтельство русской женской гимназій и нужно сдавать экзаменъ по латынѣ за 8 классовъ, фельдшерлицъ же освобождаютъ отъ латыни также какъ въ Бернѣ. Кромѣ того, пробывъ 4 семестра въ Бернѣ можно безъ аттестата поступить въ цюрихскій университетъ.

Лѣтніе курсы французскаго языка въ Женевѣ, Лозаннѣ, Нейшателѣ.

При университетѣ въ Женевѣ существуютъ для иностранцевъ курсы французскаго языка. Занятія дѣлятся на два семестра. Плата за семестръ 75 франковъ, для приготовляющихся къ учительскому экзамену плата можетъ быть уменьшена до 50 фр. Прошенія для поступления на эти курсы надо адресовать въ *Sécretariat du Département de l'Instruction publique* въ Женевѣ.

Плата за курсъ въ Нейшателѣ 25 фр. Ежедневно три часа занятій съ профессоромъ и четвертый часъ—лекція по исторіи литературы. Занятія заключаются въ чтеніи, диктовкѣ, изученіи грамматики. Два раза въ недѣлю экскурсіи съ профессорами.

Въ Нейшателѣ два срока изученія языка, курсъ 4-недѣльный. Первый продолжается іюль, второй—августъ.

Условія жизни въ Швейцаріи.

На 30 р. въ мѣсяцъ, можно прожить въ Швейцарскихъ университетскихъ городахъ, но, конечно, очень скудно и въ эту сумму не входитъ расходъ на обувь и проч.

Жизнь въ университетскихъ городахъ Швейцаріи гораздо дешевле, чѣмъ въ Парижѣ. Въ Женевѣ, Цюрихѣ и Бернѣ существуютъ русскія бібліотеки, а въ Женевѣ и Цюрихѣ—русскія столовыя. Адресъ цюрихской русской столовой: *Neptunstrasse, 42*, бібліотеки въ Женевѣ—*rue Calvin, 4*.

Женщины могутъ обращаться за указаніями и свѣдѣніями въ женское общество въ Женевѣ (*Union des femmes. Place du Port, 1*); кромѣ того, на всѣхъ вокзалахъ Швейцаріи и во всѣхъ вагонахъ вывѣ-

шенъ списокъ адресовъ обществъ попеченія о молодыхъ дѣвицахъ, съ указаніемъ мѣстъ, гдѣ члены комитета встрѣчаютъ пріѣзжихъ на вокзалѣ и куда за небольшую плату можно заѣхать. Въ Женевѣ, какъ и въ другихъ городахъ Швейцаріи, есть справочныя бюро, такъ называемыя Bureaux de renseignements, гдѣ можно получить справки о пансіонахъ и пр. Въ Женевѣ это бюро находится, 3, Place des Bergues. Въ Женевѣ и Лозаннѣ можно имѣть полный пансіонъ и комнату за 100—120 франковъ. Изученіе медицины всего лучше поставлено въ Бернѣ. Русская бібліотека и столовая, объѣдъ 60 сантимовъ, находится на Zähringerstrasse, 40. Имѣется также въ Бернѣ студенческая касса, взносъ ежемѣсячный, начиная съ 50 сант. Отъ 30 до 35 р. въ мѣсяцъ можно прожить въ Швейцаріи. Въ Бернѣ очень трудно найти комнату учащейся женщины; можно указать пансіонъ г-жи Tritten-Strausse на Belpstrasse, 39, гдѣ можно помѣститься на всемъ готовомъ за 85 фр. въ мѣсяцъ. При Kochschule на Zähringerstrasse, 14, можно получить комнату и полный пансіонъ за ту же плату.



ОТДѢЛЪ Ш.

ЮРИДИЧЕСКІЙ ОТДѢЛЪ.



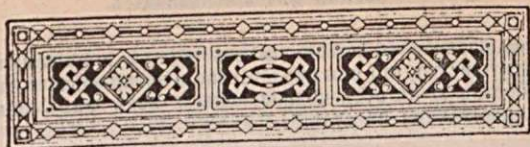

Юридическія свѣдѣнія и справки.

Консультація присяжныхъ повѣренныхъ.

Въ зданіи Окружнаго Суда ежедневно, кромѣ среды, субботы и праздничныхъ дней, отъ 12—2 ч. Плата — по возможности; для бѣдныхъ бесплатно.

Консультація помощниковъ присяжныхъ повѣренныхъ въ зданіи Съѣзда Мировыхъ Судей (Мѣщанская ул.) ежедневно, кромѣ четверга и праздничныхъ дней, отъ 11 до 12¹/₂ часовъ. Плата — по желанію, бѣднымъ бесплатно.

«Окраинныхъ» консультацій помощниковъ присяжныхъ повѣренныхъ въ Петербургѣ шесть: Шлиссельбургская, 43, Василеостровская (М. просп., д. № 21), Лиговская, 120, Измайловская, 25, Петербургская, (Лахтинская, 6). Выборгская (Сампсоніевскій пр., 39).

Форма домашнихъ духовныхъ завѣщаній.

Тысяча девятьсотъ (такого-то) года, мѣсяца и числа (пронисью). Я, нижеподписавшійся (званіе, имя, отчество и фамилія), находясь въ здоровомъ умѣ и твердой памяти, на случай смерти дѣлаю слѣдующее распоряженіе, все принадлежащее мнѣ движимое и недвижимое благопріобрѣтенное имущество, въ чемъ бы оно ни заключалось и гдѣ бы ни находилось, вообще все, что въ день смерти будетъ принадлежать мнѣ и на что по закону буду имѣть право, завѣщаю такому-то (званіе, имя, отчество и фамилія). Подпись завѣщателя (какъ выше).—Что сіе духовное завѣщаніе дѣйствительно составлено и подписано завѣщателемъ (такимъ-то), находящимся въ здоровомъ умѣ и твердой памяти, въ томъ свидѣтельствую (подпись свидѣтеля). Въ томъ же свидѣствую (подпись другого свидѣтеля). Въ томъ же свидѣтельствую (подпись третьяго свидѣтеля).

Если же завѣщатель не умѣетъ или, за болѣзнію, не можетъ подписать завѣщанія самъ и просить о томъ другого, то этотъ другой, именуемый рукоприкладчикомъ, долженъ подписать: Духовное сіе завѣщаніе, за болѣзнію (или за неумѣіемъ) завѣщателя, вмѣсто него и по личной его просьбѣ, подписать такой-то (званіе, имя, отчество, фамилія или прозвище рукоприкладчика).

Нотаріальное завѣщаніе имѣетъ передъ домашнимъ только то преимущество, что при представленіи нотаріальнаго завѣщанія къ утвержденію въ судъ подписавшіяся подъ нимъ лица вновь не допрашиваются на судѣ.

Образецъ прошенія объ обязаніи мужа доставлять женѣ пропитаніе и содержаніе.

Въ Окружный Судъ.

Просить истица (означить званіе, имя, отчество, фамилію и мѣсто жительства).

По дѣлу
съ отвѣтчикомъ (званіе, имя, отчество, фамилія и мѣсто жительства).

Мой мужъ (имя и фамилію), несмотря на то, что я не уклонялась отъ совмѣстнаго съ нимъ сожительства, не даетъ мнѣ необходимыхъ для существованія средствъ, хотя самъ имѣетъ (указать его доходъ и источникъ) недвижимую, или должную, или занятіе, приносящее ему въ годъ отъ 00 до 000 рублей.

Цѣна иска 000 рублей (цѣна иска обыкновенно опредѣляется въ суммѣ требуемыхъ отъ мужа платежей за 10 лѣтъ).

На основаніи изложеннаго, имѣю честь просить

. Окружный Судъ:

1) Въ разъясненіе того обстоятельства, что я не уклоняюсь отъ проживанія съ мужемъ моимъ, а также для удостовѣренія количества получаемаго имъ (дохода) содержанія вызвать и допросить свидѣтелей (указать ихъ званіе, имя, отчество, фамилію и мѣстожительство).

2) Взискать съ мужа моего (имя и фамилія) на мое пропитаніе и содержаніе по 000 рублей въ мѣсяць, начиная съ (указать число, мѣсяць и годъ).

3) Возложить на него судебныя и за веденіе дѣла издержки.

4) Искъ въ суммѣ 000 обезпечить наложеніемъ ареста на (указать на источникъ его дохода).

Примѣчаніе 1. Прошеніе должно быть написано въ двухъ экземплярахъ и оплачено гербовымъ сборомъ по 80 к. за каждый листъ, судебными пошлинами по $\frac{1}{2}$ к. съ цѣны иска и двумя марками по 15 к. для суд. разсылныхъ.

Примѣчаніе 2. При случаѣ неимѣнія средствъ на веденіе дѣла, просительница можетъ исходатайствовать у мѣстнаго мирового судьи свидѣтельство о бѣдности и просить Окружный Судъ разрѣшить ей веденіе дѣла по праву бѣдности.

Въ случаѣ отсутствія указанныхъ въ законѣ (томъ X, часть 1) поводовъ къ разводу и при нежеланіи жены продолжать совмѣстно жизнь съ мужемъ по уважительнымъ причинамъ (жестокое обращеніе, развратъ, пьянство и проч.), жена имѣетъ право просить въ видѣ милости о предоставленіи ей права получить отдѣльный видъ на жительство черезъ Комиссію по

принятію прошеній, на Высочайшее Имя приносимыхъ, по правиламъ, изложеннымъ ниже.

Что касается средствъ къ жизни, то съ просьбою объ этомъ слѣдуетъ обратиться въ мѣстный Окружный или Мировой судъ, смотря по цѣнѣ иска (въ Мир. до 500 р.).

Правила о порядкѣ принятія и направленія прошеній и жалобъ, на Высочайшее Имя приносимыхъ.

(Учрежденіе Канцеляріи Его Императорскаго Величества по принятію прошеній, на Высочайшее Имя приносимыхъ: Маріинская площадь, зданіе бывш. Маріинскаго Дворца).

Приносимыя на Высочайшее Имя всеподданѣйшія прошенія и жалобы поступаютъ къ особому лицу, коему ввѣряется принятіе и направленіе сихъ прошеній и жалобъ.

Лицу сему присвоивается званіе Главноуправляющаго Канцелярією Его Императорскаго Величества по принятію прошеній, на Высочайшее Имя приносимыхъ.

На Высочайшее Имя могутъ быть приносимы: 1) жалобы на опредѣленія Департаментовъ Правительствующаго Сената, кромѣ Кассационныхъ; 2) жалобы на постановленія высшихъ государственныхъ установленій, кромѣ упомянутыхъ въ пунктѣ 1 сей статьи, когда жалоба приносится по дѣламъ не судебнымъ, и притомъ не по существу дѣла, а собственно на противное событію изложеніе въ постановленіи обстоятельствъ дѣла, и сіе подтверждается достовѣрными доказательствами; 3) жалобы на дѣйствія и распоряженія Министровъ, Главноуправляющихъ отдѣльными частями и Генераль-Губернаторовъ, когда таковыя дѣйствія и распоряженія не подлежатъ по закону обжалованію Правительствующему Сенату; 4) прошенія о дарованіи милостей, въ особыхъ случаяхъ, не подходящихъ подъ дѣйствіе общихъ законовъ, когда симъ не нарушаются ничьи огражденные закономъ интересы и гражданскія права, и 5) прошенія о помилованіи и смягченіи участи лицъ, осужденныхъ или отбывающихъ наказанія.

Жалобы и прошенія на Высочайшее Имя приносимыя, а также разрѣшительныя онымъ бумаги, освобождаются отъ гербового сбора.

Жалобы и прошенія приносятся не иначе, какъ отъ имени и за явственною подписью того лица отъ коего подана просьба, съ указаніемъ мѣста жительства просителя и съ означеніемъ переписчика, когда просьба написана чужою рукою.

Образец прошенія:

ВАШЕ ИМПЕРАТОРСКОЕ ВЕЛИЧЕСТВО

АВГУСТѢЙШІЙ МОНАРХЪ

ВСЕМИЛОСТИВѢЙШІЙ ГОСУДАРЬ.

Я нахожусь въ законномъ бракѣ съ (звание, имя, отчество, и фамилія), съ 000 года. Уже съ перваго года моего замужества мужъ мой проявлялъ страсть къ спиртнымъ напиткамъ, а въ послѣдніе два года не только постоянно находится въ нетрезвомъ видѣ, но и ничѣмъ не занимается, возложивъ всю обузу пріисканія средствъ къ жизни для нашей семьи, состоящей изъ меня, мужа и трехъ нашихъ малолѣтнихъ дѣтей, на меня. Я подчинилась такому положенію, готова нести выпавшее на долю мою тяжелое бремя, но мужъ мой или отнимаетъ для пьянства все, что мною личнымъ моимъ трудомъ пріобрѣтается для семьи, или лишаетъ меня возможности трудиться, являясь въ нетрезвомъ видѣ всюду, гдѣ я нахожу трудъ и, гдѣ вслѣдствіе буйныхъ наклонностей моего мужа, мнѣ отказываютъ въ работѣ. При этомъ, онъ бьетъ меня и дѣтей, оказывая на послѣднихъ дурное вліяніе. При такомъ безысходномъ положеніи, желая сохранить за собою право честнаго труда для прокормленія себя и моихъ дѣтей и воспитать послѣднихъ въ духѣ религіи и нравственности, что несовмѣстно при дурныхъ примѣрахъ, подаваемыхъ моимъ мужемъ, я рѣшилась прибѣгнуть къ стопамъ Вашего Императорскаго Величества: дабы повелѣно было, по разслѣдованіи и удостовѣреніи выше изложенныхъ обстоятельствъ, выдать мнѣ съ дѣтьми отдѣльный видъ на свободное проживаніе.

Городъ (такой-то, улица, домъ). 28 февраля 1895 г. Прошеніе это сочинила и переписывала сама просительница.

Вашего Императорскаго Величества, Всемиловѣйшаго Государя, вѣрноподанная (звание, имя, отчество и фамилія). ¹⁾

Образецъ простаго векселя.

С.-Петербургъ, 5 декабря 1897 года. Вексель на 3.000 руб. Отъ сего 5 декабря тысяча восемьсотъ девяносто седьмого года, черезъ два мѣсяца, по сему моему векселю повинна и заплатить С.-Петербургскому 1-й гильдіи купцу... или кому онъ прикажетъ, три тысячи рублей серебромъ, которые я получила отъ него наличными деньгами (товаромъ) сполна. Подпись и званіе.

¹⁾ («Правила о порядкѣ и направленіи прошеній на Высочайшее Имя приносимыхъ». Изд. 1899 г.).

Форма исковаго прошенія.

Въ такой-то Окружный судъ.

Просить истецъ (означить званіе, имя, фамилію или прозвище и мѣсто жительства). Если проситель обращается къ суду не отъ своего лица, то должно быть сказано: просить такой-то (званіе, имя, фамилія или прозвище и мѣсто жительства) по довѣренности истца или какъ опекунъ истца такого-то (званіе, имя, фамилія или прозвище и мѣсто жительства). По дѣлу съ *отвѣтчикомъ* (званіе, имя, фамилія или прозвище и мѣсто жительства или мѣсто пребыванія).

Затѣмъ излагаются:

- 1) обстоятельства дѣла и тѣ доказательства, доводы или законы, на которыхъ проситель основываетъ свою просьбу;
- 2) цѣны иска и, въ случаѣ иска, о недвижимомъ имуществѣ, точное означеніе мѣста, гдѣ находится спорное имущество;
- 3) просительный пунктъ, начинающійся словами: на основаніи вышеизложеннаго прошу окружный судъ постановить (излаг. требованія просителя);

4) какіе документы, деньги и копіи прилагаются при прошеніи (если прилагается большое число документовъ, то имъ можетъ быть представлена особая, подписанная просителемъ, опись, о чемъ и объясняется въ семъ пунктѣ).

Въ концѣ означаются годъ, мѣсяцъ и число подписанія прошенія; затѣмъ проситель подписываетъ свое званіе, имя, фамилію или прозвище.

РОСПИСАНІЕ.

СОРТОВЪ ГЕРБОВОЙ БУМАГИ.

В Е К С Е Л Ь Н О Й .				А К Т О В О Й .			
Сумма актовъ въ рубляхъ.		Цѣна листа.		Сумма актовъ въ рубляхъ.		Цѣна листа.	
		Р.	К.			Р.	К.
ть	50	—	10	отъ	50 до	300	1 25
>	50 до	100	— 15	>	300 >	900	3 10
>	100 >	200	— 30	>	900 >	1,500	5 40
>	200 >	300	— 40	>	1,500 >	2,000	7 10
>	300 >	400	— 55	>	2,000 >	3,000	11 —
>	400 >	500	— 70	>	3,000 >	4,500	15 65
>	500 >	600	— 80	>	4,500 >	6,000	20 30
>	600 >	700	— 90	>	6,000 >	7,500	28 —
>	700 >	800	1	>	7,500 >	9,000	31 —
>	800 >	900	1 10	>	9,000 >	10,000	36 —
>	900 >	1,000	1 20	>	10,000 >	12,000	41 —
>	1,000 >	1,500	1 90	>	12,000 >	13,000	48 —
>	1,500 >	2,000	2 50	>	13,000 >	15,000	53 —
>	2,000 >	3,200	3 70	>	15,000 >	18,000	63 —
>	3,200 >	4,000	5 15	>	18,000 >	21,000	71 —
>	4,000 >	6,400	6 80	>	21,000 >	30,000	103 —
>	6,400 >	8,000	9 —	>	30,000 >	45,000	156 —
>	8,000 >	10,000	11 40	>	45,000 >	60,000	211 —
>	10,000 >	12,000	13 80	>	60,000 >	90,000	312 —
>	12,000 >	15,000	15 60	>	90,000 >	120,000	415 —
>	15,000 >	20,000	21 —	>	120,000 >	150,000	519 —
>	20,000 >	25,000	27 60	>	150,000 >	225,000	781 —
>	25,000 >	30,000	33 60	>	225,000 >	300,000	1030 —
>	30,000 >	40,000	42 —				
>	40,000 >	50,000	54 —				

Лица, какъ выдавшія обязательство домашнее съ наруше-
ніемъ правилъ гербового сбора, также и принявшіе оное, а
равно всѣ тѣ, къ которымъ актъ переходилъ по передаточнымъ
надписямъ и другимъ сдѣлкамъ, подвергаются штрафу: за не-
оплату вовсе гербового сбора—въ 10 разъ противъ установлен-
наго размѣра сбора, а за неполную оплату сбора—въ 10 разъ
противъ разности между оплаченнымъ и установленнымъ раз-
мѣрами сбора.

О срокахъ найма.

Наемъ личный не можетъ простирается долѣе пяти лѣтъ. Наемъ имущественный допускается не долѣе какъ на 12-ти лѣтній срокъ, за исключеніемъ пустопорожныхъ земель, могущихъ быть отданными въ аренду на 30 лѣтъ.

О срокахъ по наслѣдству.

Въ случаѣ неявки наслѣдниковъ въ 6-ти мѣсячный срокъ имѣннѣе поступаетъ въ опекуное управление. Въ случаѣ неявки нѣкоторыхъ наслѣдниковъ въ теченіе полугода, остальные наслѣдники вступаютъ во владѣніе наслѣдствомъ.—Неявившіеся за наслѣдствомъ въ теченіе 10 лѣтъ лишается оно навсегда.—Срокъ для предъявленія требованій на наслѣдство умершихъ въ Россіи иностранцевъ—*двухлѣтній*. Для принятія наслѣдства наслѣдникамъ членовъ университета и чиновниковъ учебн. вѣд.—*годовой срокъ*. Для полюбовнаго раздѣла наслѣдства—*два года*. На подачу апелляціи объ отмѣнѣ рѣшенія о раздѣлѣ наслѣдства: по общ. порядку—*четыре мѣсяца*, а по сокращенному—*мѣсяцъ*. Правомъ литературной и художественной собственности наслѣдники пользуются въ теченіе *пятидесяти лѣтъ* со дня смерти сочинителя, переводчика или художника, или со времени появленія въ свѣтъ сочиненія, перевода или произведенія, неизданнаго до смерти его.

Пошлины

съ имущества, переходящихъ по наслѣдству, Всемилоствѣйшему пожалованію, дарственнымъ, ряднымъ и отдѣльнымъ записямъ или по другимъ безмезднымъ актамъ.

Всѣ имущества, переходящія отъ одного лица къ другому, какъ по наслѣдству (въ силу закона, духовнаго завѣщанія или выморочнаго права), такъ равно по Всемилоствѣйшему пожалованію, дарственнымъ, ряднымъ и отдѣльнымъ записямъ и другимъ безмезднымъ актамъ, подлежатъ оплатѣ пошлиною въ слѣдующемъ количествѣ:

- 1) съ имущества, переходящаго отъ одного супруга къ другому, къ родственникамъ въ прямой нисходящей или восходящей линіи, усыновленнымъ дѣтямъ и къ супругамъ дѣтей—въ размѣрѣ *одного процента*.
- 2) съ имущества, переходящаго къ пасынкамъ и падчерицамъ, братьямъ и сестрамъ (какъ роднымъ, такъ и единокровнымъ и единоутробнымъ) и къ дѣтямъ умершихъ братьевъ и сестеръ—въ размѣрѣ *четырехъ процентовъ*;
- 3) съ имущества, переходящаго къ другимъ, кромѣ означенныхъ въ пунктѣ 2, родственникамъ въ боковой линіи третьей

степени, а также къ родственникамъ четвертой степени означенной линіи въ размѣрѣ *шести процентовъ*.

4) съ имущества, переходящаго къ лицамъ, не поименованнымъ въ пунктахъ 1—3, — въ размѣрѣ *восьми процентовъ*.

Отъ оплаты пошлиною освобождаются:

1) имущества, цѣнность которыхъ не превышаетъ *одной тысячи рублей*;

2) земли, отведенныя въ надѣль лицамъ сельскаго состоянія, вмѣстѣ съ находящимися на сихъ земляхъ крестьянскими домами, хозяйственными строеніями крестьянъ, когда имущества сія переходятъ къ лицамъ того же состоянія;

3) имущества, поступающія въ пользу казны, благотворительныхъ, ученыхъ или учебныхъ учреждений, церквей, монастырей и церковныхъ причтовъ;

4) домашняя движимость (кромѣ капиталовъ), не приносящая дохода и не составляющая предмета торговли или промысла лица, оставившаго наслѣдство.

О заграничныхъ паспортахъ.

Для полученія заграничнаго паспорта въ Петербургѣ, слѣдуетъ обратиться въ иностранное отдѣленіе канцеляріи Спб. Градоначальства (Адмиралтейская пл., 6), въ Москвѣ — въ канцелярію генераль-губернатора, а въ провинціи — въ канцелярію губернатора. При прошеніи (оплачиваемомъ 60 к. герб. маркой) представляются: видъ на жительство и свидѣтельство отъ полиціи о неимѣніи препятствій къ выѣзду за границу. Послѣднее свидѣтельство оплачивается марками въ 1 р. 25 к.

Съ лицъ, отправляющихся за границу, установленъ сборъ въ слѣдующемъ размѣрѣ: за каждый паспортъ безъ ограниченія числа лицъ, въ ономъ назначенныхъ, по 15 руб. (изъ нихъ 5 р. въ пользу Кр. Креста) за каждое полугодіе, по 30 руб. за каждый годъ, по 45 руб. за 1½ года и т. д.

Паспорты на выѣздъ за границу, выданные во внутреннихъ губерніяхъ, имѣютъ силу въ теченіе трехъ мѣсяцевъ, а въ пограничныхъ въ теченіе трехъ недѣль.

Лица, уволенные въ чужіе края, въ случаѣ необходимости оставаться тамъ долѣе сроковъ, въ ихъ паспортахъ означенныхъ, обращаются съ просьбами объ отсрочкахъ къ тѣмъ главнымъ и мѣстнымъ начальникамъ губерній, отъ коихъ они получили паспорта на отъѣздъ за границу, представляя при сихъ прошеніяхъ бланкетныя деньги на все время, на какое испрашиваютъ отсрочку, по *пятнадцати руб.* за каждое полугодіе.

Срокъ дозволеннаго пребыванія всѣхъ вообще русскихъ подданныхъ за границею, съ указаннымъ паспортомъ назначается, пяти-мѣсячій.

За просрочку паспортовъ взыскивается таможенными, при

возвращеніи въ Россію, по *пятнадцати р.* за каждые полныя шесть мѣсяцевъ, хотя бы просрочка составляла не болѣе одного мѣсяца.

Примѣчаніе. За просрочку паспортовъ, выданныхъ въ губерніяхъ Царства Польскаго, сверхъ указанныхъ въ семь пунктѣ 15 рублей, взыскивается еще дополнительный сборъ въ размѣрѣ по пяти рублей за каждое полугодіе.

Выѣхавшіе за границу по одному общему для нѣсколькихъ лицъ паспорту могутъ получить, въ случаѣ надобности, отъ Россійскихъ Миссій и Консульствъ отдѣльные для себя виды на срокъ, въ общемъ паспортѣ опредѣленный, съ обязательствомъ уплатить бланкетныя пошлины въ пограничной таможи, при возвращеніи въ Россію, за каждый выданный отдѣльный видъ. Кромѣ сего, Миссія или Консульство беретъ при выдачѣ отдѣльнаго вида пошлину въ размѣрѣ 2 металлическихъ рублей.

Сверхъ того, при поѣздкѣ за границу черезъ Австро-Венгрію приходится заграничный паспортъ визировать въ Австрійскомъ консульствѣ, за что взымается плата въ размѣрѣ 3 руб.





Права и обязанности женщинъ по русскому праву.

О расторженіи браковъ.

(Т. X, ч. I. Разд. I).

45. Бракъ можетъ быть расторгнутъ только формальнымъ духовнымъ судомъ, по просьбѣ одного изъ супруговъ: 1) въ случаѣ доказаннаго прелюбодѣянiя другого супруга, или неспособности его къ брачному сожитiю; 2) въ случаѣ, когда другой супругъ приговоренъ къ наказанiю, сопряженному съ лишенiемъ всѣхъ правъ состоянiя; 3) въ случаѣ безвѣстнаго отсутствiя другого супруга.

46. Самовольное расторженіе брака безъ суда, по одному взаимному согласiю супруговъ, ни въ какомъ случаѣ не допускается. Равномѣрно не допускаются и никакія между супругами обязательства или иные акты, заключающіе въ себѣ условіе жить имъ въ разлученiи, или же какіе либо другіе, клонящіеся къ разрыву супружескаго союза. Мѣста и лица гражданскаго вѣдомства не должны утверждать или свидѣтельствовать актовъ сего рода. Священнослужителямъ и церковнымъ причетникамъ также воспрещается, подъ опасенiемъ суда и лишенiя ихъ сана, писать, подъ какимъ бы то ни было видомъ и кому бы то ни было, разводныя письма.

47. Собственное признаніе отвѣтчика въ нарушенiи святости брака прелюбодѣянiемъ не принимается въ уваженіе, если оно не согласуется съ обстоятельствами дѣла и не сопровождается доказательствами, несомнѣнно его подтверждающими.

48. Искъ о расторженiи брака по неспособности одного изъ супруговъ къ брачному сожитiю

можетъ быть начатъ токмо чрезъ три года послѣ совершенія брака.

49. Искъ не можетъ быть основанъ на причинѣ, въ предшедшей статьѣ изъясненной, если неспособность одного изъ супруговъ не есть природная или началась уже послѣ вступленія его въ бракъ.

50. Когда одинъ изъ супруговъ приговоренъ къ наказанію, сопряженному съ лишеніемъ всѣхъ правъ состоянія, то другой, буде не послѣдуетъ добровольно за осужденнымъ для продолженія супружескаго съ нимъ сожитія, можетъ, на основаніи статьи 27 п. 1, и прим., по прод. 1895 г., ст. 46 и прим. 2, по прод. 1895 г., Уложенія о наказаніяхъ просить свое духовное начальство о расторженіи брака и о разрѣшеніи вступить въ новый.

52. Оставшійся въ своей силѣ, вслѣдствіе послѣдованія за осужденнымъ или осужденною въ мѣсто назначенія, бракъ можетъ, по просьбѣ невиннаго супруга, быть расторгнутъ, если присужденный къ лишенію всѣхъ правъ состоянія супругъ будетъ за новое преступленіе подвергнутъ вновь влекущему за собою разрушеніе правъ семейственныхъ приговору. На семь же основаній могутъ просить о расторженіи брака и тѣ изъ невинныхъ супруговъ, которые заключили оный съ лицами, лишенными уже правъ состоянія, буде сіи послѣднія впадутъ вновь въ преступленіе, влекущее за собою лишеніе всѣхъ правъ состоянія.

53. Жены возвращенныхъ, по Высочайшему милосердію или новому приговору суда, изъ ссылки, если въ продолженіи оной не послѣдовало съ разрѣшенія надлежащаго начальства распоряженій, уничтожающихъ бракъ ихъ, и онѣ о расторженіи его не просили, имѣютъ право остаться въ прежнемъ съ ними брачномъ союзѣ неразлучными. То же разумѣется и о мужьяхъ, коихъ жены по судебному рѣшенію подвергнуты ссылкѣ съ лишеніемъ всѣхъ правъ состоянія.

Примѣчаніе. Высочайшее утвержденнымъ, 22 апрѣля 1846 года, мнѣніемъ Государственнаго Совѣта, дѣйствіе правила, изложеннаго въ сей статьѣ, было распространено и на женъ лицъ, обращенныхъ, взамѣнъ ссылки, въ военную службу.

54. Когда одинъ изъ супруговъ, отлучившись по какому либо случаю изъ мѣста своего жительства, будетъ въ продолженіи пяти лѣтъ или болѣе находиться въ совершенно безвѣстномъ отсутствіи,

то оставшемуся супругу дозволяется, о расторженіи брака и о дозволеніи вступить въ новое супружество, просить свое епархіальное начальство.

57. Въ просьбѣ о расторженіи брака, по случаю безвѣстнаго отсутствія одного изъ супруговъ, должно быть показано: когда именно отсутствующіе мужъ или жена выбыли изъ мѣста своего жительства, и было ли подано явочное о томъ прошеніе; въ семь послѣднемъ случаѣ прилагается засвидѣтельствованная съ прошенія копія.

58. Когда епархіальное начальство не встрѣтитъ сомнѣнія о дѣйствительности брака просителя съ лицомъ отсутствующимъ, то относится къ мѣстному гражданскому начальству о спросѣ, при депутатѣ съ духовной стороны, родственниковъ отсутствующаго и жителей, какъ мѣстныхъ, такъ и околныхъ: не знаетъ ли кто изъ нихъ о мѣстопребываніи его, не проходило ли о немъ какихъ либо слуховъ, когда онъ отлучился, какъ вель себя, и не подавалъ ли самъ проситель повода къ оставленію его.

59. Если показанное въ безвѣстномъ отсутствіи лицо можетъ по своему званію жить въ Россіи гдѣ пожелаетъ, то изслѣдованіе о безвѣстности тогда только признается удовлетворительнымъ, когда не откроется пребыванія его по свѣдѣніямъ, истребованнымъ отъ всѣхъ Губернскихъ Правленій.

60. Съ открытіемъ достовѣрнаго извѣстія о мѣстѣ пребыванія отлучившагося дѣло прекращается; въ противномъ случаѣ, епархіальное начальство полагаетъ рѣшеніе о расторженіи брака просителя и о дозволеніи ему вступить въ новое супружество. Если дѣло происходило о такомъ лицѣ, которое имѣетъ право жить въ Россіи, гдѣ пожелаетъ, то рѣшеніе епархіальнаго начальства, прежде исполненія, представляется на разсмотрѣніе Святѣйшаго Синода. Дѣла же о расторженіи браковъ солдатскихъ женъ по минованіи пятилѣтняго срока со времени ихъ отсутствія, на основаніи статьи 56, рѣшаются окончательно епархіальнымъ начальствомъ. Недовольнымъ рѣшеніемъ епархіальнаго начальства предоставляется подавать на оное апелляцію въ Святѣйшій Синодъ.

72. Браки лицъ православнаго исповѣданія съ лицами римско-католическаго исповѣданія, совершенные одними римско-католическими священниками, почитаются недѣйствительными, доколѣ тотъ

же бракъ не обвѣнчанъ православнымъ священникомъ.

73. Браки православныхъ съ иновѣрцами вслѣдствіе иска супруговъ, расторгаются не иначе, какъ по опредѣленію епархіальнаго суда и съ утвержденія Святѣйшаго Синода.

74. Воспрещается римско-католическимъ духовнымъ властямъ принимать отъ разведенныхъ православнымъ судомъ лицъ римско-католическаго исповѣданія, находившихся въ бракахъ съ православными, прошенія о разводѣ и по римско-католическому закону.

76. Воспрещеніе всякихъ предварительныхъ, произвольныхъ между супругами актовъ, клонящихся къ разрыву супружескаго союза, распространяется на всѣ вообще христіанскія исповѣданія, не выключая и тѣхъ, которые принимаютъ бракъ за союзъ гражданскій; но симъ не отмѣняются тѣ особыя правила, коими протестанскія духовныя правительства должны руководствоваться въ принятіи таковыхъ дѣлъ къ своему разсмотрѣнію и въ рѣшеніи оныхъ постановленіями протестантскаго исповѣданія. (См. Уст. Иностр. Испов., ст. 199—268).

77. При отпускѣ въ отечество военнопѣнныхъ, вступившихъ въ бракъ, во время нахождения ихъ въ Россіи, съ російскими подданными православнаго исповѣданія, требуется отъ нихъ подписка въ томъ, намѣрены ли они возвратиться къ своимъ женамъ; и если отсутствіе ихъ продолжится болѣе двухъ лѣтъ, то жены получаютъ свободу на вступленіе въ новый бракъ.

Послѣдствія расторженія брака для дѣтей.

(Т. X, ч. I).

132. Внебрачныя дѣти суть: 1) рожденныя внѣ брака, если они не были установленнымъ порядкомъ узаконены; 2) происшедшія отъ прелюбодѣянія; 3) рожденныя по смерти мужа матери, или по расторженіи брака разводомъ, когда со дня смерти мужа матери, или по расторженіи брака, до дня рожденія сего младенца протекло болѣе трехъ сотъ шести дней; всѣ прижитыя въ бракъ.

который по приговору подлежащаго суда признанъ незаконнымъ и недѣйствительнымъ.

134. Когда бракъ расторгнутъ, по совершенной, надлежащимъ образомъ доказанной неспособности мужа къ супружескому сожитію, то дѣти, рожденныя при существованіи сего брака, признаются также незаконными.

135. Дѣти, рожденные отъ брака, расторгнутаго по причинѣ прелюбодѣянія матери, признаются однако же законными, если рожденіе ихъ прежде расторженія сего брака не было сокрыто отъ мужа и если нѣтъ другихъ доказательствъ ихъ незаконности.

О разводѣ между нехристіанами.

Наше законодательство предоставляетъ каждому племени и народу, не выключая и язычниковъ, совершать и расторгать браки по правиламъ ихъ закона или по принятымъ обычаямъ, безъ участія въ томъ гражданскаго начальства, или христіанскаго духовнаго правительства (т. X, ч. I, ст. 90), оговаривая лишь запрещеніе брака ранѣе возраста брачнаго совершеннолѣтія (т. X, ч. I, ст. 91).

Посему правила о признаніи браковъ недѣйствительными и о разводѣ у нехристіанъ опредѣляются духовными властями того исповѣданія, къ которому принадлежатъ вступившіе въ бракъ.

I. О разводѣ у магометанъ.

(Извлеченіе изъ Алкорана, относящееся къ расторженію браковъ между лицами магометанскаго исповѣданія, сообщенное судебнымъ мѣстамъ, при предписаніи Правительственной Комиссіи Юстиціи отъ 18 Марта 1826 г.)¹⁾

Если супруги разводятся по поводу возникшей между ними ссоры и въ продолженіе 4 мѣсяцевъ не помиряются, то разводъ ихъ почитается дѣйствительнымъ; но имъ дозволено однако примириться въ продолженіе упомянутаго здѣсь срока.

Когда оба супруга разводятся по обоюдному ихъ согласію и когда такой разводъ состоится,

¹⁾ Изъ сборника Гражд. Зак. Цар. Польск. Б. Ставскаго. Томъ II, стр. 113.

жена не прежде можетъ вступить въ новый бракъ, какъ по трехмѣсячномъ очищеніи, при чемъ ей запрещается утаивать о томъ, что она беременна.

Жена отъ мужа, а тѣмъ болѣе мужъ отъ жены имѣеть право требовать подлежащаго уваженія. Если бы поѣтому мужъ не уважалъ своей жены, или жена мужа, или если бы жена отказала мужу въ повиновеніи, то каждому изъ нихъ дозволено домогаться развода. Если мужъ требуетъ развода, то долженъ возвратить женѣ все то, что составляетъ ея собственность, точно также и жена, если требуетъ развода по вышеозначеннымъ причинамъ, должна возвратить мужу его собственность и, притомъ, если она сама дала поводъ къ разводу, то должна отказаться въ пользу мужа отъ своего приданого и слѣдуемаго ей вѣна.

Если одинъ изъ супруговъ, на примѣръ, мужъ или жена, измѣнилъ супружеской вѣрности, то это составляетъ очень важный поводъ къ разводу; однако же, и въ этомъ случаѣ, разводясь, ни мужъ у жены, ни жена у мужа не въ правѣ отнимать того, что составляетъ ихъ собственность; во всякомъ же случаѣ мужъ при разводѣ съ женой обязанъ оставить ее не иначе, какъ предоставивъ ей нѣкоторыя матеріальныя выгоды.

Послѣ перваго и втораго развода супругамъ дозволено снова соединиться, но если они разводятся въ третій разъ, то жена не прежде можетъ соединиться съ бывшимъ ея мужемъ, какъ только вступивъ въ новый бракъ съ кѣмъ либо другимъ, по разводѣ съ которымъ можетъ въ четвертый разъ вступить въ бракъ съ прежнимъ своимъ мужемъ, съ которымъ три раза уже разводилась.

Если супруги разводятся по поводу домашней между ними ссоры, то мужъ обязанъ содержать жену у себя на квартирѣ въ продолженіе трехъ мѣсяцевъ, доставляя ей все, что необходимо для продовольствія и другихъ потребностей. По истеченіи этого срока, мужъ можетъ опять сойтись съ женою или окончательно съ нею развестись; разводясь, однако же, ему не дозволяется ни въ чемъ обижать бывшей своей жены, ни въ имущественномъ отношеніи, ни лично.

II. О разводѣ у евреевъ.

(Извлеченіе изъ правилъ о разводахъ по книгѣ Евень-Гоэзеръ (Even-Hoeser), составленное комитетомъ евреевъ и сообщенное судебнымъ мѣстамъ, при подписаніи Правительственной Коммиссіи Юстиціи отъ 27 сентября (9 октября) 1837 г.)¹⁾

Основныя начала и правила Моисеева закона, касательно разводовъ у евреевъ, извлеченныя изъ талмуда и другихъ религіозныхъ сочиненій, имѣющихъ обязательную силу, находятся въ канонической книгѣ Евень-Гоэзеръ.

Правила и законоположенія, относящіяся къ однимъ только разводамъ, изложены въ 36 главахъ сей книги, начиная съ 155 главы включительно.

Собраніе это полное и заключаетъ въ себѣ всѣ правила относительно разводовъ.

Главнымъ основнымъ началомъ права о разводѣ у евреевъ, по этимъ правиламъ, есть то, что мужъ даетъ своей женѣ разводъ въ присутствіи раввина и двухъ духовныхъ лицъ. Въ древнія времена мужу предоставлено было неограниченное и безусловное пользованіе этимъ правомъ. Только впослѣдствіи, а именно: во время раввина Гершона, около 600 лѣтъ послѣ Рождества Христова, собраніе раввиновъ въ числѣ тысячи человѣкъ, во главѣ которыхъ стоялъ вышеупомянутый Гершонъ, постановило предписать нѣкоторыя, согласныя съ духомъ узаконеній талмуда, ограниченія, касательно тѣхъ причинъ, на основаніи которыхъ мужъ вправе дать женѣ свой разводъ.

Ограниченія эти изложены въ особенности въ 144 главѣ вышеупомянутой книги Евень-Гоэзеръ, главныя изъ нихъ суть:

Во-1-хъ. Чтобы мужъ не давалъ своей женѣ развода безъ причинъ важныхъ по крайней мѣрѣ настолько, чтобы онѣ въ глазахъ всякаго богобоязненнаго человѣка могли казаться уважительными.

Во-2-хъ. Чтобы мужъ, при совершеніи брачнаго обряда, не предполагалъ уже въ духѣ и мысляхъ своихъ случая развода, а то въ предупрежденіе брачныхъ союзовъ, которые бы могли имѣть мѣсто единственно изъ корыстолюбивыхъ или другихъ частныхъ видовъ.

¹⁾ Изъ сборника Гражд. зак. губ. Царства Польск. Б. Ставскаго т. II стр. 114.

Въ 3-хъ. Если бы приведенныя мужемъ причины не были добровольно признаны женою дѣйствительными для развода, то рѣшеніе раввина въ присутствіи двухъ лицъ разрѣшаетъ вопросъ о дѣйствительности развода. Въ противномъ случаѣ, разводъ есть только разлученіе, не имѣющее никакого законнаго характера дѣйствительнаго развода, и мужъ долженъ въ такомъ случаѣ содержать жену и дѣтей.

Общее замѣчаніе, относящееся къ правамъ мужа по отношенію къ разводамъ, заключается въ томъ, что даже въ самыя древнія времена, когда мужу предоставлено было неограниченное право давать женѣ свой разводъ, пользованіе этимъ правомъ почиталось безнравственнымъ въ религіозномъ отношеніи и тогда только могло быть оправдано по совѣсти, когда къ тому представлялись слишкомъ важныя и справедливыя поводы.

Сверхъ того, опредѣлены были и тѣ причины, на основаніи которыхъ жена могла требовать развода съ своимъ мужемъ; главнѣйшія изъ нихъ суть:

Въ 4-хъ. Физическіе недуги мужа, воспослѣдовавшіе или открытые уже послѣ заключенія брака и дѣлающіе невозможнымъ сожитіе.

Въ 5-хъ. Когда мужъ, по заключеніи брака, приметъ на себя такіе труды и обязанности, которые угрожаютъ женѣ опасностью лишиться жизни или здоровья.

Въ 6-хъ. Если мужъ предался отчаяннымъ нравамъ и наклонностямъ, угрожающимъ женѣ потерю жизни.

Въ 7-хъ. Когда мужъ по лѣности или же умышленно не хочетъ работать и доставлять женѣ средства къ ея содержанію.

Въ 8-хъ. Когда мужъ приметъ другую вѣру или уклоняется отъ исполненія Божескихъ заповѣдей и религіозныхъ предписаній своего исповѣданія и жену вводитъ въ грѣхъ въ религіозномъ отношеніи. Всѣ эти представляемыя женою причины подлежатъ рѣшенію раввина и двухъ духовныхъ лицъ и тогда только почитаются дѣйствительными, когда сіи лица признаютъ ихъ таковыми.

Во всѣхъ этихъ случаяхъ жена вправѣ требовать отъ мужа возвращенія ей приданаго и оправы (клубы), за исключеніемъ того случая, когда она требуетъ развода по поводу несостоятельности мужа. Въ случаѣ воспослѣдовавшаго законнаго

развода, мужъ обязанъ кормить и содержать дѣтей. Мужъ не обязанъ возвращать женѣ оправы (кеубы), если онъ требовалъ и получилъ разводъ по поводу безнравственнаго поведенія жены, или перехода ея въ другую вѣру, при томъ однако же условіи, если докажетъ посредствомъ свидѣтелей, что прежде того дѣлалъ женѣ въ этомъ отношеніи замѣчанія. Приданое же долженъ ей возвратить.

Объ обязанностяхъ и взаимныхъ отношеніяхъ супруговъ въ случаѣ открытія причинъ къ уничтоженію брака, также о послѣдствіяхъ какъ нарушенія настоящаго закона, такъ и уничтоженія брака, либо разлученіе супруговъ отъ стола и ложа ¹⁾.

215. Какъ скоро супруги удостовѣряются, что бракъ ихъ совершенъ вопреки постановленій, по которымъ царскій прокуроръ, по должности своей, обязанъ начать судебное преслѣдованіе того брака, то они должны немедленно разлучиться отъ сожитія.

216. Если дѣйствительность брака при жизни супруговъ оспариваема не была, то, по смерти одного изъ нихъ, не можетъ уже бракъ сей подвергаться никакому спору.

217. Попеченіе о дѣтяхъ, во время производства дѣла объ уничтоженіи или расторженіи, либо разлученіи, кѣмъ бы ни былъ начатъ о семь искъ, принадлежитъ отцу.

218. Не воспрещается однако же гражданской власти, по просьбѣ жены или родственниковъ, либо по предложенію царскаго прокурора, сіе временное о дѣтяхъ попеченіе, для вящей ихъ пользы, предоставлять и матери или постороннему лицу.

219. Женѣ дозволяется въ продолженіи производства дѣла объ уничтоженіи или расторженіи брака, либо разлученіи, оставить домъ мужа. Гражданской власти предоставляется, по настоянію супруговъ, назначить жилище въ которомъ жена

¹⁾ Положеніе о союзѣ брачнымъ, утвержденное 16 марта 1836 г., дѣйствующее въ губерніяхъ Царства Польскаго.

должна имѣть безотлучное пребываніе, и опредѣлить содержаніе, какое мужъ обязанъ доставлять ей въ продолженіи самаго дѣла.

220. Жена, по востребованію, обязана во всякое время доказать, что проживаетъ въ назначенномъ ей мѣстѣ; въ противномъ случаѣ, мужъ вправѣ прекратить производимое ей содержаніе и просить судъ о принятіи ее подъ надзоръ.

221. По началѣ уже дѣла объ уничтоженіи или расторженіи брака, либо разлученіи, дозволяется супругамъ заключить у нотаріуса особое объ имуществѣ условіе, на случай окончательнаго признанія недействительности брака, развода или разлученія.

222. Въ случаѣ смерти одного изъ супруговъ, до воспослѣдованія въ судѣ первой степени приговора объ уничтоженіи или расторженіи брака, либо разлученіи, начатое дѣло само собою прекращается.

226. Если при слѣдствіи, производимомъ по брачному дѣлу, или инымъ образомъ, откроется уголовное преступленіе, то на царскаго прокурора возлагается обвиняемыхъ подвергнуть уголовному суду.

227. Съ воспослѣдованіемъ приговора объ уничтоженіи или расторженіи брака, прекращаются совершенно всѣ взаимныя права и обязанности супруговъ, въ главѣ седьмой исчисленныя.

228. Разлученіе супруговъ отъ стола и ложа на время неопредѣленное влечетъ за собою всѣ послѣдствія расторженія брака, сохраняя только неразрывнымъ брачный союзъ, препятствующій супругамъ вступленіе въ новый бракъ.

229. Если разлученіе на время неопредѣленное будетъ впослѣдствіи отмѣнено, то бракъ въ отношеніи ко всѣмъ гражданскимъ послѣдствіямъ своимъ считается какъ бы вновь совершеннымъ съ того дня, какъ послѣдуетъ въ духовномъ судѣ первой степени приговоръ объ отмѣнѣ разлученія.

230. Разлученіе супруговъ отъ стола и ложа, на время опредѣленное не уничтожаетъ гражданскихъ послѣдствій брака. Въ случаѣ спора между супругами, взаимныя ихъ обязанности опредѣляются надлежащимъ гражданскимъ судомъ, сообразно отдѣленію второму сей главы (ст. 217—292).

О расторженіи браковъ между лицами христіанскихъ неправославнаго исповѣданій.

(Положеніе о союзѣ брачномъ 1836 г.).

Между лицами *римско-католическаго исповѣданія* разводъ не допускается. По правиламъ римско-католической церкви, *„бракъ составляетъ союзъ, прекращающійся единственно смертію одного изъ супруговъ“*. Въмѣсто развода въ римско-католической церкви существуетъ опредѣляемое духовною властью, по просьбѣ одного изъ супруговъ, *разлученіе отъ стола и ложа*. Такое разлученіе имѣетъ мѣсто въ случаяхъ: 1) прелюбодѣянія, 2) жестокаго обхожденія съ супругомъ, 3) учиненія однимъ изъ супруговъ уголовного преступленія или понужденія другого къ учиненію преступленія (ст. 62 Полож.). Разлученіе отъ стола и ложа есть лишь прекращеніе брачнаго сожитія на опредѣленное или неопредѣленное время, но не расторгаетъ брака и не даетъ права на вступленіе въ новый бракъ (ст. 67 Полож.).

Бракъ римско-католиковъ прекращается лишь въ слѣдующихъ случаяхъ: 1) въ случаѣ смерти одного изъ супруговъ, 2) когда бракъ духовною властью будетъ признанъ недействительнымъ по наличности препятствій, указанныхъ въ законѣ, къ его совершенію и 3) когда до совершенія брака тѣлеснымъ союзомъ одна изъ сторонъ приметъ на себя духовный обѣтъ (ст. 23 и 60 Полож.).

369. *Евангелическо-лютеранская церковь* принимаетъ бракъ за союзъ гражданскій и дозволяетъ расторгать бракъ по установленному для сего судебному порядку, въ слѣдующихъ случаяхъ, составляющихъ законныя причины къ разводу: 1) нарушеніе супружеской вѣрности, 2) злонамѣренное оставленіе супруга или супруги, 3) долговременная, болѣе пяти лѣтъ продолжающаяся, хотя и произвольная, отлучка одного изъ супруговъ, 4) отвращеніе или неспособность къ сожитію, 5) неизлѣчимая прилипчивая болѣзнь, 6) сумасшествіе, 7) развратная жизнь, 8) жестокое и угрожающее опасности жизни обхожденіе, ругательства и иныя чувствительныя оскорбленія, 9) доказанное судебнымъ порядкомъ намѣреніе лишить супруга или супругу чести и 10) тяжкія преступленія, подвергающія смертной казни, замѣняющимъ оную наказаніямъ

или ссылкѣ на поселеніе, въ гомѣ числѣ и противостественные пороки (т. XI, ч. I Уст. иност. испов.).

Браки признаются недѣйствительными въ слѣдующихъ случаяхъ: 1) когда они совершены между лицами, состоящими въ запрещенныхъ степеняхъ родства или свойства, 2) когда они совершены съ язычниками или, въ случаѣ несогласія родителей, съ нехристіанами, 3) когда оба или одно изъ вступающихъ въ бракъ лицъ обязаны прежнимъ супружествомъ, 4) когда разведенная за нарушеніе супружеской вѣрности сторона вступить въ бракъ съ тою особою, съ коею было учинено прелюбодѣяніе, 5) когда лицо вступить въ бракъ ранѣе возраста брачнаго совершеннолѣтія, 6) когда бракъ совершенъ безъ взаимнаго согласенія брачующихся, 7) когда браки лицъ, не достигшихъ 21 года, совершены безъ согласія родителей или опекуновъ, а также служащихъ безъ согласія начальства (т. XI, ч. I, Уст. ин. исп. ст. 317—333).

Браки *греко-уніатовъ* признаются недѣйствительными и прекращаются по правиламъ восточной церкви (ст. 124 Полож. о союзѣ брач. 1836 г.).

О бракахъ лицъ *армяно-григоріанскаго исповданія* въ нашемъ законодательствѣ не содержится никакихъ узаконеній. По силѣ ст. 65 т. X ч. I, расторженіе браковъ армяно-григоріанъ, въ случаѣ если вѣнчаніе произведено священникомъ православнымъ, производится по правиламъ и обрядамъ православной церкви.

Браки *раскольниковъ* наше законодательство признаетъ гражданскимъ союзомъ, приобретающимъ силу и послѣдствія законнаго брака чрезъ записаніе въ установленныя для сего особыя метрическія книги (т. X, ч. I, ст. 78). Поводами къ признанію браковъ раскольниковъ недѣйствительными и къ расторженію ихъ признаются тѣ же самыя причины, какія служатъ основаніемъ къ разводу между православными. Дѣла о расторженіи браковъ между раскольниками подлежатъ суду гражданскому.

Расторженіе браковъ, какъ слѣдствіе лишенія правъ и ссылки въ Сибирь одного изъ супруговъ.

(Томъ XIV Св. учр. и установл. о ссыльныхъ).

404. Бракъ, оставшійся въ своей силѣ вслѣдствіе добровольнаго послѣдованія жены за осужденнымъ мужемъ въ ссылку, не только прекращается естественною смертію мужа (ст. 405), но и расторгается по общимъ правиламъ, если мужъ подвергается вновь влекущему за собою разрушеніе правъ семейныхъ приговору (ст. 437), а жена не пожелаетъ послѣ того продолжать съ нимъ брачнаго союза.

405. Въ случаѣ смерти мужей или расторженія брака по предшедшей (404) статьѣ, женщины, по собственной волѣ пришедшія, имѣютъ свободу вступать въ новый бракъ съ кѣмъ пожелаютъ, и съ вѣдома мѣстнаго начальства остановиться тамъ, гдѣ признаютъ за лучшее, или возвратиться къ своимъ родственникамъ безъ всякаго препятствія.

(Томъ XV Улож. о наказ. уголовныхъ).

27. Потеря правъ семейныхъ состоитъ: 1) въ прекращеніи правъ супружескихъ, за исключеніемъ лишь случаевъ, когда жена осужденнаго или мужъ осужденной добровольно послѣдовали за своими супругами въ мѣсто ихъ ссылки. Супруги, не послѣдовавшіе за осужденными въ мѣсто ихъ ссылки, могутъ о совершенномъ расторженіи ихъ брака просить свое духовное начальство, которое въ разрѣшеніи сей просьбы ихъ руководствуется правилами своего исповѣданія. На семъ основаніи могутъ просить о расторженіи брака ихъ и тѣ изъ послѣдовавшихъ за осужденными въ мѣсто ссылки и вступившіе съ ними въ ономъ мѣстѣ въ бракъ, которыхъ супруги за новое преступленіе подвергнутся вновь, влекущему за собою разрушеніе правъ семейныхъ, приговору. Если однако-жъ впослѣдствіи, по Монаршему милосердію, или по новому приговору суда, осужденные будутъ прощены или признаны невинными и возвращены на прежнее мѣстожительство, а супруги ихъ между тѣмъ, не просили о расторженіи брака ихъ, то сіи браки признаются оставшимися въ своей силѣ.

Примѣчаніе. (По прод. 1895). Лица, приговоренныя къ ссылкѣ въ каторжныя работы или

на поселеніе съ лишеніемъ всѣхъ правъ состоянія, если супруги ихъ не послѣдовали за ними въ мѣсто ихъ ссылки, могутъ просить о расторженіи ихъ брака и о разрѣшеніи вступить въ новый бракъ на основаніи правилъ изложенныхъ въ Уставѣ о ссыльныхъ.

501. Дополненіе. Относительно расторженія браковъ между лицами православнаго исповѣданія, смѣшанныхъ браковъ лицъ православнаго съ лицами иныхъ исповѣданій, а равно браковъ раскольниковъ, поставлены слѣдующія правила: 1) супруги лицъ, присужденныхъ къ ссылкѣ на житье въ Сибирь, съ лишеніемъ всѣхъ особенныхъ правъ и преимуществъ, не послѣдовавшихъ за осужденными въ мѣсто ссылки, могутъ по истеченіи двухъ лѣтъ со дня вступленія въ законную силу судебного о ссылкѣ приговора просить о расторженіи брака подлежащую по мѣсту совершенія онаго Духовную Консисторію; 2) супруги раскольниковъ обращаются съ просьбами о расторженіи браковъ на основаніи п. 1 въ подлежащій судъ, по мѣсту своего жительства; 3) лица, присужденныя къ ссылкѣ на житье въ Сибирь, съ лишеніемъ всѣхъ особенныхъ правъ и преимуществъ, если супруги ихъ не послѣдовали за ними на мѣсто ссылки, могутъ по истеченіи двухъ лѣтъ со дня вступленія въ законную силу судебного приговора, просить подлежащую Духовную Консисторію (п. 1) о расторженіи брака и разрѣшеніи вступить въ новый бракъ; 4) просьбы ссыльныхъ раскольниковъ по предметамъ, означеннымъ въ п. 3, обращаются въ подлежащій судъ, по мѣсту записи брака въ метрическую книгу; 5) просьба сосланнаго о расторженіи брака (п. 3) приносится имъ чрезъ Полицейское Управленіе, въ вѣдѣніи коего онъ состоитъ. Къ просьбамъ прилагается засвидѣтельствованная копія со статейнаго о сосланномъ списка, съ отмѣткою о томъ, что супругъ сосланнаго не пожелаетъ слѣдовать за нимъ на мѣсто ссылки; 6) Духовная Консисторія или подлежащее судебное мѣсто (п. 2 и 4), постановивъ рѣшеніе о расторженіи брака: а) увѣдомляетъ о семъ, если бракъ расторгнутъ по просьбѣ супруга, не послѣдовавшаго за осужденнымъ въ мѣсто ссылки—Губернское Правленіе, на которое было возложено исполненіе приговора, а если бракъ расторгнутъ по просьбѣ сосланнаго—Губернское Правленіе, въ вѣдѣніи коего состоитъ послѣдній, для объявленія

въ обоихъ случаяхъ сосланному и для подлежащей отмѣтки въ статейномъ его спискѣ; б) объявляетъ установленнымъ порядкомъ о расторженіи брака супругу, не послѣдовавшему за осужденнымъ въ мѣсто ссылки и дѣлаетъ распоряженіе объ учиненіи соответственныхъ отмѣтокъ въ церковныхъ книгахъ и въ гражданскихъ документахъ сего супруга. Духовная Консисторія, сверхъ того, обязана доносить о всѣхъ расторгнутыхъ ею бракахъ ссылныхъ Святѣйшему Синоду (т. XIV Уст. о ссылн. по прод. 1893 г.).

37. Относительно расторженія браковъ между лицами православнаго исповѣданія, смѣшанныхъ браковъ лицъ православнаго съ лицами иныхъ исповѣданій, а равно браковъ раскольниковъ, поставлены слѣдующія правила: 1) супруги лицъ, присужденныхъ къ ссылкѣ на житье въ Сибирь, съ лишеніемъ всѣхъ особенныхъ правъ и преимуществъ, не послѣдовавшіе за осужденными въ мѣсто ссылки, могутъ по истеченіи двухъ лѣтъ со дня вступленія въ законную силу судебного о ссылкѣ приговора просить о расторженіи брака подлежащую по мѣсту совершенія онаго Духовную Консисторію; 2) супруги раскольниковъ обращаются съ просьбами о расторженіи браковъ на основаніи п. 1 въ подлежащей судъ, по мѣсту своего жительства; 3) лица присужденныя на житье въ Сибирь, съ лишеніемъ всѣхъ особенныхъ правъ и преимуществъ, если супруги ихъ не послѣдовали за ними въ мѣсто ссылки, могутъ по истеченіи двухъ лѣтъ со дня вступленія въ законную силу судебного приговора, просить подлежащую Духовную Консисторію (п. 1) о расторженіи брака и разрѣшеніи вступить въ новый бракъ; 4) просьбы ссылныхъ раскольниковъ по предметамъ, означеннымъ въ п. 3, обращаются въ подлежащей судъ, по мѣсту записи брака въ метрическую книгу; 5) просьба сосланнаго о расторженіи брака (п. 3) приносится имъ чрезъ Полицейское Управленіе, въ вѣдѣніи коего онъ состоитъ. Къ просьбамъ прилагается засвидѣтельствованная копія со статейнаго о сосланномъ списка, съ отмѣткою о томъ, что супругъ сосланнаго не пожелалъ слѣдовать за нимъ въ мѣсто ссылки; 6) Духовная Консисторія или подлежащее судебное мѣсто (п. 2 и 4), постановивъ рѣшеніе о расторженіи брака: а) увѣдомляетъ о семъ, если бракъ расторгнуть по просьбѣ супруга, не послѣдовавшаго за осужденнымъ въ мѣсто ссылки—Гу-

бернское Правленіе, на которое было возложено исполненіе приговора, а если бракъ расторгнуть по просьбѣ ссыльнаго — Губернское Правленіе, въ вѣдѣніи коего состоитъ послѣдній, для объявленія въ обоихъ случаяхъ сосланному и для подлежащей отмѣтки въ статейномъ его спискѣ; б) объявляетъ установленнымъ порядкомъ о расторженіи брака супругу, не послѣдовавшему за осужденнымъ въ мѣсто ссылки и дѣлаетъ распоряженіе объ учиненіи соответственныхъ отмѣтокъ въ церковныхъ книгахъ и въ гражданскихъ документахъ сего супруга. Духовная Консисторія, сверхъ того, обязана доносить о всѣхъ расторгнутыхъ ею бракахъ ссыльныхъ Святѣйшему Синоду.

Дѣйствіе правилъ, изложенныхъ въ дополненіи къ 501 ст., распространяется на лицъ, сосланныхъ до 14 декабря 1892 г. на житье въ Сибирь, и на супруговъ сихъ лицъ, съ тѣмъ, чтобы сосланные на житье представляли, при просьбѣ о расторженіи брака, засвидѣтельствованную копию со статейнаго списка и удостовѣренія Губернскаго Правленія, въ вѣдѣніи коего они состоятъ, о томъ, что супруги ихъ не послѣдовали за ними въ мѣсто ссылки (тамъ же, ст. 501 по прод. 1893 г., Примѣчаніе 2-е).

Въ статейныхъ спискахъ ссыльныхъ Губернскія Правленія отмѣчаютъ о послѣдствіяхъ объявленія, при исполненіи судебныхъ приговоровъ, супругамъ приговоренныхъ къ ссылкѣ лицъ, не желаютъ ли они слѣдовать за осужденными. Въ сихъ спискахъ отмѣчается также о постановленіи Духовною Консисторіею или подлежащимъ судебнымъ мѣстомъ (ст. 409, допол. по прод. 1893 г. и 501, доп. по прод. 1893 г.) рѣшенія о расторженіи брака ссыльно-каторжнаго, ссыльно-поселенца или лица, сосланнаго на житье въ Сибирь, съ лишеніемъ всѣхъ особенныхъ правъ и преимуществъ. прод. 1893 г., прил. къ ст. 37, примѣч. 2-е).

46. Лица, приговоренныя къ ссылкѣ на житье въ Сибирь съ лишеніемъ всѣхъ особенныхъ правъ и преимуществъ, если супруги ихъ не послѣдовали за ними въ мѣсто ихъ ссылки, могутъ просить о расторженіи брака и о разрѣшеніи вступитъ въ новый бракъ на основаніи правилъ, изложенныхъ въ Уст. о ссыльныхъ (Улож. о нак., ст. 46, по прод. 1893 г.).

Лица всѣхъ исповѣданій, приговоренныя къ ссылкѣ въ каторжныя работы, или на поселеніе въ

Сибирь, съ лишеніемъ всѣхъ правъ состоянія, если супруги ихъ не послѣдовали за ними въ мѣсто ссылки, могутъ просить о расторженіи брака и о разрѣшеніи вступить въ новый бракъ: ссыльно-кааторжные по истеченіи сроковъ, указанныхъ въ п. 1 ст. 412 Устава о ссыльныхъ, т. е. ссыльно-кааторжные перваго разряда чрезъ три года, втораго—чрезъ два года и третьяго—чрезъ одинъ годъ послѣ поступленія въ отрядъ исправляющихся, а ссыльно-поселенцы по истеченіи двухъ лѣтъ со дня вступленія въ законную силу судебного о нихъ приговора. Просьбы сихъ лицъ о расторженіи брака подаются подлежащему, по мѣсту совершенія онаго, духовному начальству. Просьбы раскольниковъ обращаются въ подлежащій судъ, по мѣсту записи брака въ метрическую книгу.

Примѣчаніе. Дѣйствіе сихъ правилъ распространяется на лицъ, сосланныхъ до 14 декабря 1892 г. въ каторжныя работы или на поселеніе въ Сибирь, и на супруговъ сихъ лицъ, по принадлежности, съ тѣмъ, чтобы каторжные и ссыльно-поселенцы представляли при просьбахъ о расторженіи брака засвидѣтельствованную копію со статейнаго о нихъ списка въ удостовѣренія Губернскаго Правленія, въ вѣдѣніи коего они состоятъ, о томъ, что супруги ихъ не послѣдовали за ними въ мѣсто ссылки (Т. XIV, Уст. о ссыльн., ст. 409).

Правила судопроизводства по расторженію брака уголовнымъ порядкомъ.

(Уст. Угол. Суд.)

1011. Заключение свои о незаконности браковъ по родству и по воспріемничеству отъ купели епархіальное начальство должно основывать на строгомъ разсмотрѣніи доказательствъ о родствѣ, и соображеніи степеней онаго съ правилами, изъясненными въ опредѣленіяхъ Святѣйшаго Синода, основанныхъ на точномъ разумѣ правилъ Св. Церкви.

1012. Дѣла о бракахъ, совершенныхъ по насилію, обману или въ сумашествіи одного или обоихъ брачавшихся начинаются въ уголовномъ судѣ, приговоръ коего относительно насилія или обмана сообщается духовному суду, какъ для рѣшенія о дѣйствительности или недѣйствительности брака,

такъ и для опредѣленія отвѣтственности духовныхъ лицъ совершавшихъ бракосочетанія.

1013. По дѣламъ о многобрачїи лицъ христіанскихъ исповѣданій обвиняемые предаются уголовному суду не прежде какъ по истребованіи отъ суда духовнаго точныхъ свѣдѣній о совершеніи брака при существованіи уже другого. Въ томъ же порядкѣ требуются отъ духовнаго суда свѣдѣнія и по дѣламъ о кровосмѣшеніи между лицами, не состоящими въ брачномъ союзѣ.

1014. Дѣла о вступленіи въ бракъ въ недозволенныхъ степеняхъ родства или свойства, о воспрещенномъ бракѣ христіанъ съ нехристіанами и о четвертомъ бракѣ православныхъ поступаютъ къ уголовному суду по окончаніи надъ виновнымъ суда духовнаго.

1015. Сему же порядку слѣдуютъ и другія дѣла брачныя, въ коихъ уголовный судъ, по передачѣ ихъ изъ суда духовнаго, опредѣляетъ уголовную отвѣтственность подсудимыхъ, а также дѣла о бракахъ такихъ лицъ духовнаго званія, коимъ по законамъ церкви ихъ воспрещено вступать въ брачный союзъ, если виновными употребленъ былъ для сего обманъ или подлогъ.

О порядкѣ производства по брачнымъ дѣламъ Уст. гражд. судопроизвод.

(Т. XVI, ч. II).

Въ случаѣ признанія брака, совершеннаго съ запискою (въ метрическія книги, незаконнымъ и недѣйствительнымъ, надлежащій судъ, который разсматриваетъ дѣло послѣ суда духовнаго, можетъ во вниманіе къ обстоятельствамъ, заслуживающимъ снисхожденія, повергать на милостивое воззрѣніе Императорскаго Величества ходатайства о сохраненіи дѣтьми, рожденными въ семъ бракѣ, правъ законныхъ дѣтей. Просьба объ исходатайствованіи Всемилостивѣйшаго на сіе соизволенія могутъ быть заявляемы подлежащему суду и въ тѣхъ случаяхъ, когда рѣшеніе духовнаго суда объ уничтоженіи брака постановляется послѣ окончанія суда уголовного. Просьбы сего рода подаются и разсматриваются въ порядкѣ, установленномъ 1460¹—1460² Уст. гражд. судопроизводства,

451. Въ случаѣ открытія спора по смерти одного

изъ незаконно-брачившихся объ имѣніи и лично соединенныхъ съ бракомъ гражданскихъ правахъ и преимуществахъ какъ оставшагося въ живыхъ супруга, такъ и рожденныхъ отъ того брака дѣтей, свѣтскій гражданскій судъ сносится съ епархіальнымъ начальствомъ, требуя свѣдѣній, во-первыхъ, дѣйствительности событій того брака, во-вторыхъ, о законности или незаконности онаго. Епархіальное начальство, въ случаѣ неимѣнія или же неполноты и несовершенной достаточности находящихся у него о томъ свѣдѣній, производитъ предварительное нужное изслѣдованіе при депутатѣ съ свѣтской стороны, и увѣдомляетъ гражданскій судъ о всемъ открывшемся, присовокупляя къ тому и свое заключеніе.

452. Право на открытіе означеннаго спора прекращается по истеченіи двухъ лѣтъ со дня смерти одного изъ незаконнобрачившихся.

О признаніи браковъ не дѣйствительными.

(Уставъ Духовн. Консисторіи).

205. Законными и дѣйствительными не признаются: 1) брачныя сопряженія, совершившіяся по насилію или въ сумашествіи одного или обоихъ брачившихся; 2) брачныя сопряженія лицъ, состоящихъ въ близкомъ, т. е. въ запрещенныхъ церковными правилами степеняхъ, кровномъ или духовномъ родствѣ или свойствѣ; 3) брачныя сопряженія лицъ, которыя обязаны уже другими законными супружескими союзами, не прекратившимися и законно не расторгнутыми духовнымъ начальствомъ ихъ вѣроисповѣданія; 4) брачныя сопряженія лицъ, которымъ по расторженіи брака возобранено вступать въ новый; 5) брачныя сопряженія лицъ, не достигшихъ возраста, Церковію опредѣленнаго, для вступленія въ бракъ, или же имѣющихъ отъ роду болѣе восьмидесяти лѣтъ, или вступившихъ въ четвертый бракъ; 6) брачныя сопряженія монашествующихъ, а равно и посвященныхъ уже въ Іерейскій или Діаконскій санъ, доколѣ они пребываютъ въ семъ санѣ; 7) брачныя сопряженія лицъ Православнаго исповѣданія съ нехристіанами.

Примѣчаніе. Правило, въ пунктѣ 7 сей статьи постановленное, не распространяется однако

же на тѣ случаи, когда супруги, одинъ или оба, воспріяли св. крещеніе по вступленіи уже въ бракъ: сіи случаи разсматриваются особо и разрѣшаются духовнымъ начальствомъ, на основаніи постановленій Церкви. (См. Т. X ч. I, ст. 37).

206. Дѣла о признаніи законности или незаконности браковъ подлежатъ разсмотрѣнію епархіальнаго начальства: 1) по донесеніямъ подчиненныхъ епарх. начальству мѣстъ и должностныхъ лицъ; 2) по отношеніямъ уголовныхъ судовъ, если по дѣламъ, производящимся въ оныхъ, возникаетъ сомнѣніе въ законности брака; 3) по жалобамъ и донесеніямъ частныхъ лицъ, если права ихъ нарушаются тѣмъ незаконнымъ бракомъ, или же въ тѣхъ случаяхъ, когда такой бракъ принадлежитъ къ числу преступленій, влекущихъ за собою наказаніе уголовное.

207. Дѣла сіи производятся въ тѣхъ епархіяхъ, въ коихъ браки были совершены.

208. Дѣла о бракахъ, совершенныхъ по насилію, обману или въ сумасшествіи одного или обоихъ брачившихся, принадлежатъ свѣтскому уголовному суду, во всемъ, что касается насилія и обмана, но рѣшеніе о дѣйствительности или недѣйствительности брака и о степени участія въ томъ духовныхъ лицъ предоставляется суду духовному.

209. Дѣло о признаніи недѣйствительнымъ брака, заключеннаго прежде достиженія однимъ изъ супруговъ церковнаго къ браку совершеннолѣтія, можетъ быть вчиняемо только тѣмъ изъ супруговъ, который вступилъ въ бракъ во время сего несовершеннолѣтія. Сіе допускается лишь до времени достиженія тѣмъ лицомъ опредѣленнаго въ ст. 3-ей законовъ гражданскихъ для вступленія въ бракъ совершеннолѣтія и лишь въ случаѣ, если бракъ ихъ не имѣлъ послѣдствіемъ беременности жены.

217. По полученіи донесенія или свѣдѣнія о вступленіи въ бракъ ранѣе узаконеннаго возраста, Консисторія обращается къ справкѣ по метрическимъ книгамъ о дѣтахъ брачившихся или къ дознанію о семъ, если время рожденія ихъ не записано въ метрической книгѣ.

210. Брачныя сопряженія лицъ, которыя состоятъ въ ближайшемъ родствѣ духовномъ по воспріемничеству отъ святой купели или же въ ближайшихъ степеняхъ родства плотскаго, по законномъ удосто-

вѣреніи о семь, расторгаются и брачившіе предаются покаянію; а сужденіе о прижитыхъ ими дѣтяхъ передается гражданскому начальству. Лицамъ, бывшимъ въ такомъ бракѣ, не возбраняется вступать въ новые браки, если нѣтъ другихъ тому препятствій.

214. Если мужъ или жена при существованіи ихъ брака, законнымъ образомъ нерасторгнутаго и не прекратившагося, дерзнуть на вступленіе въ другой бракъ, то сей послѣдній, какъ незаконный, признается недѣйствительнымъ и восстанавливается первый законный бракъ. Но въ случаѣ, если оставленное лицо не пожелаетъ пребывать въ бракѣ съ лицомъ, оставившимъ его и вступившимъ въ другой противозаконный брачный союзъ, и сей бракъ ихъ расторгается, съ дозволеніемъ невинному вступить въ новое супружество, а виновный осуждается на всегдашнее безбрачіе.

215. Виновные во вступленіи, при существованіи перваго брака, въ другой, подвергаются церковной эпитиміи на мѣстѣ ссылки, куда онъ поступитъ по приговору суда уголовного. Лицо, вступившее съ таковыми въ незаконный бракъ, по очищеніи совѣсти эпитиміею, получаетъ дозволеніе вступить въ бракъ законный съ лицомъ безпрепятственнымъ. Окончательное опредѣленіе по симъ дѣламъ представляется на усмотрѣніе Святѣйшаго Синода.

211. Заключенія свои о незаконности браковъ по родству и по воспріемничеству отъ кунели епархіальное начальство должно основывать на строгомъ разсмотрѣніи доказательствъ о родствѣ, и соображеніи степеней онаго съ правилами, изъясненными въ опредѣленіяхъ Святѣйшаго Синода, основанныхъ на точномъ разумѣ правилъ Святой Церкви.

212. Лица, коихъ бракъ подлежащимъ духовнымъ судомъ признанъ незаконнымъ и недѣйствительнымъ, немедленно, по сношеніи епархіальнаго начальства съ мѣстнымъ гражданскимъ, разлучаются отъ дальнѣйшаго сожительства. Засимъ признанные по суду виновными во вступленіи въ противозаконный бракъ завѣдомо подвергаются церковному покаянію, а въ нѣкоторыхъ, закономъ означенныхъ, случаяхъ, и опредѣленному наказанію.

213—219. Тѣ, которые разлучены по недостатку церковнаго къ браку совершеннолѣтія, могутъ, буде, по достиженіи полнаго гражданского, въ

статья 3 определеннаго, совершеннолѣтія, пожелаютъ сего, продолжать супружество: въ семь случаевъ союзъ ихъ подтверждается въ церкви, по установленному для того чиноположенію. (Т. X, ч. I, ст. 39 и Уст. Дух. Кон. ст. 213 и 219).



О порядкѣ судопроизводства по расторженіи брака.

О расторженіи браковъ по неспособности или прелюбодѣянію одного изъ супруговъ.

(Уставъ Духовныхъ Консисторій).

224. Дѣла о расторженіи браковъ вчиняются въ тѣхъ епархіяхъ, въ которыхъ обязанные ими супруги имѣютъ постоянное мѣсто жительства.

Примѣчаніе. Для опредѣленія постояннаго мѣста жительства какого либо лица принимаются въ уваженіе: или 1) мѣсто его служенія, или 2) мѣсто, въ коемъ оно приписано къ какому либо сословію, или 3) всегдашнее жительство. Кромѣ перемѣнъ по службѣ, переѣзды изъ одной губерніи въ другую, по расположенію имѣній, или другимъ сего рода причинамъ, не даютъ права на перенесеніе дѣла изъ этой консисторіи, гдѣ оно начато, въ консисторію другой епархіи.

225. Когда одинъ изъ супруговъ приговоренъ къ наказанію, сопряженному съ лишеніемъ всѣхъ правъ состоянія, то другой, буде не послѣдуетъ добровольно за осужденнымъ для продолженія супружескаго съ нимъ сожитія, можетъ на основаніи статьи 27 Уложенія о Наказаніяхъ просить свое духовное начальство о расторженіи брака и о разрѣшеніи вступить въ новый.

226. Оставшійся въ своей силѣ, вслѣдствіе послѣдованія за осужденнымъ или осужденной въ мѣсто назначенія, бракъ можетъ, по просьбѣ виновнаго супруга, быть расторгнутъ, если прису-

жденный къ лишенію сѣхъ правъ состоянія супругъ будетъ за новое преступленіе подвергнутъ вновь влекущему за собою разрушеніе правъ семейственныхъ приговору 227. На семь же основаніи могутъ просить о расторженіи брака и тѣ изъ невинныхъ супруговъ, которые заключили оный съ лицами, лишенными уже правъ состоянія, буде сіи послѣднія впадутъ вновь въ преступленіе, влекущее за собою лишеніе всѣхъ правъ состоянія (См. т. X, ч. I, ст. 52 и 53).

229. Дѣла о расторженіи браковъ по осужденію одного изъ супруговъ къ наказанію, влекущему за собою лишеніе всѣхъ правъ состоянія, рѣшаются епархіальнымъ начальствомъ окончательно, но епархіальное начальство о всякомъ данномъ отъ него разрѣшеніи на вступленіе въ бракъ по этой причинѣ доносить Св. Синоду.



III. О расторженіи браковъ по безвѣстному отсутствію одного изъ супруговъ.

230—236. 14 января 1895 года послѣдовало Высочайшее повелѣніе о новыхъ правилахъ, въ замѣну статей 230—236 Уст. дух. консл., изданія 1883 года, производства дѣлъ о расторженіи браковъ, по безвѣстному отсутствію одного изъ супруговъ. (Собр. Узак. 1895 г., № 78, стр. 471).

Правила эти слѣдующія:

1) Когда одинъ изъ супруговъ, отлучившись изъ мѣста своего жительства, будетъ въ продолженіе пяти или болѣе лѣтъ находиться въ совершенномъ безвѣстномъ отсутствіи, то оставшемуся супругу дозволяется просить о расторженіи брака и о дозволении вступить въ новое супружество. (т. X ч. I, ст. 54).

2) Просьба о расторженіи брака по случаю без-

вѣстнаго отсутствія одного изъ супруговъ, съ приложеніемъ метрической выписи о бракѣ, подается въ духовную консисторію по мѣсту жительства просителя.

3) Въ просьбѣ сей проситель обязанъ означить обстоятельно:

Гдѣ, со времени совершенія брака, проживали, постоянно или временно, супруги, совмѣстно или раздѣльно.

Когда и гдѣ въ послѣдній разъ супруги проживали вмѣстѣ и въ послѣдній разъ видѣлись; когда и при какихъ обстоятельствахъ началось отсутствіе безвѣстнаго супруга, когда и откуда получены были послѣднія о немъ свѣдѣнія.

Есть ли у обоихъ супруговъ какое-либо недвижимое имущество, какое именно и гдѣ таковое находится.

Изъ какого рода и сословія происходятъ оба супруга; какія были занятія или служба отсутствующаго супруга; состоятъ ли въ живыхъ родители того и другого супруга и гдѣ проживаютъ. Сверхъ того, проситель обязанъ означить поименно всѣхъ извѣстныхъ ему братьевъ, сестеръ и другихъ родственниковъ, какъ своихъ, такъ и отсутствующаго супруга, съ означеніемъ ихъ званія, извѣстнаго просителю мѣста ихъ жительства и съ указаніемъ принадлежащаго имъ недвижимаго имѣнія. Если чего по невѣднію проситель означить не можетъ, о томъ должно быть объяснено въ прошеніи.

4) Буде по какому-либо изъ означенныхъ предметовъ показанія въ просьбѣ не сдѣлано и не объяснено причины умолчанія, то производство по прошенію приостанавливается, а просителю объявляется о семъ съ приглашеніемъ въ назначенный срокъ, не свыше шестимѣсячнаго со дня объявленія, доставить недостающія показанія письменно, или заявить оныя по явкѣ устно въ присутствіи консисторіи.

5) Проситель можетъ представить всякія, имѣющіяся въ его распоряженіи, письменныя доказательства, удостовѣряющія безвѣстное не менѣе пяти лѣтъ отсутствіе супруга, а также указать лица, могущія подтвердить обстоятельства, приводимыя имъ въ подкрѣпленіе своего иска.

Примѣчаніе. Женамъ нижнихъ чиновъ, со-
вершившихъ побѣгъ со службы, пропавшихъ

на войнѣ безъ вѣсти и взятыхъ непріателемъ въ плѣнъ, дозволяется просить о расторженіи брака на основаніи правилъ, указанныхъ въ ст. 56 зак. гражд. т. X, ч. I ¹⁾.

6) Приступая къ производству по прошенію, консисторія, буде признаетъ необходимымъ, провѣряетъ правильность представленной метрической выписи о бракѣ. Въмѣстѣ съ симъ разсылаетъ она, сообщаясь съ показаніями, сдѣланными въ прошеніи, повѣстки, чрезъ полицейскія управления, къ родителямъ и родственникамъ супруговъ, а равно ко всѣмъ тѣмъ лицамъ, кои могутъ имѣть ближайшія свѣдѣнія объ отсутствующемъ супругѣ, обстоятельствахъ его отлучки и о дальнѣйшей судьбѣ его. Въ сихъ повѣсткахъ означенныя лица извѣщаютъ о начатомъ дѣлѣ и обязуются доставить въ консисторію отзывы о томъ, что имъ извѣстно объ отлучкѣ супруга и о дальнѣйшей судьбѣ его.

7) Независимо отъ сего консисторія, буде признаетъ нужнымъ, относится въ губернское правленіе по мѣсту послѣдняго жительства отсутствующаго супруга, по мѣсту его службы и занятій и по мѣсту нахождения недвижимаго его имущества, о спросѣ подлежащихъ лицъ относительно его личности.—Форма вопросовъ пунктовъ при семъ прилагается ²⁾.

8) Одновременно съ принятіемъ указанныхъ выше мѣръ дѣлается распоряженіе о напечатаніи въ издаваемыхъ отъ Святѣйшаго Синода и рассылаемыхъ во всѣ приходы „Церковныхъ Вѣдомостяхъ“, по приложенной при семъ формѣ, объявленія о предъявленномъ искѣ ³⁾. Въ семъ объявленіи

¹⁾ Женамъ нижнихъ чиновъ, совершившихъ побѣгъ со службы, пропавшихъ на войнѣ безъ вѣсти и взятыхъ непріателемъ въ плѣнъ, дозволяется просить о расторженіи брака по истеченіи пяти лѣтъ съ того времени, когда мужа ихъ бѣжали со службы, пропали безъ вѣсти или взяты въ плѣнъ, если они остаются при томъ неразысканными. При просьбахъ, подаваемыхъ духовному начальству о расторженіи брака, упомянутыя жены представляютъ свидѣтельства Городскихъ или Уѣздныхъ Полицейскихъ Управленій тѣхъ мѣстъ, откуда мужа ихъ поступили на службу, о времени, когда они совершили побѣгъ, пропали на войнѣ безъ вѣсти или взяты непріателемъ въ плѣнъ, а также о томъ, что эти лица остаются неразысканными. Свидѣтельства сии выдаются на основаніи свѣдѣній, доставляемыхъ Полицейскимъ Управленіямъ командирами отдѣльныхъ частей войскъ (т. X, ч. I, ст. 56)

²⁾ См. прилож. подъ № IV.

³⁾ См. прилож. подъ № V.

означаются обстоятельно имена и званіе просителя и отсутствующаго супруга, съ указаніемъ на время и мѣсто совершенія брака и время отлучки. Силою сего объявленія все мѣста и лица, могущія имѣть свѣдѣнія о пребываніи отсутствующаго супруга, обязываются немедленно доставить оныя въ консисторію.

9) Деньги, слѣдующія за напечатаніе объявленія, въ количествѣ, указанномъ въ ст. 839 зак. о суд. и взыск. гражд. т. XVI, ч. II, изд. 1892 г. должны быть представлены при самой подачѣ прошенія. При несоблюденіи сего поступается по правилу, указанному въ статьѣ 4-й.

10) Съ полученіемъ достовѣрнаго извѣстія о мѣстѣ пребыванія безвѣстно отсутствующаго супруга, или за смертію одного изъ нихъ, дѣло прекращается.

11) По истеченіи года со времени напечатанія объявленія (ст. 8), консисторія, по ходатайству просителя, приступаетъ къ разсмотрѣнію обстоятельствъ дѣла, и, буде не окажется въ ономъ показаній или свѣдѣній, возбуждающихъ сомнѣніе въ безвѣстномъ отсутствіи супруга, полагаетъ рѣшеніе о расторженіи брака и о дозволеніи просителю вступить въ новое супружество.

12) Сужденіе о винѣ безвѣстно отсутствующаго супруга, если бракъ будетъ расторгнутъ, отлагается до явки его, или обнаруженія мѣста пребыванія.

13) Состоявшееся рѣшеніе, коимъ заключено расторгнуть бракъ, прежде исполненія, епархіальное начальство представляетъ на утвержденіе Святѣйшаго Синода. Дѣла же о расторженіи браковъ по безвѣстному отсутствію лицъ, принадлежащихъ къ мѣщанскому или крестьянскому сословію, рѣшаются епархіальнымъ начальствомъ окончательно. (См. 256 ст. Д. К.).

14) Недовольнымъ рѣшеніями и постановленіями епархіальнаго начальства дозволяется приносить, чрезъ духовную консисторію, на имя Святѣйшаго Синода, жалобы въ двухмѣсячный со времени объявленія тѣхъ рѣшеній или постановленій срокъ. Жалоба должна содержать въ себѣ изложеніе, съ надлежащею обстоятельностью, оснований, по которымъ просители признаютъ постановленіе или распоряженіе епархіальнаго начальства неправиль-

нымъ. Въ теченіе двухъ недѣль со дня подачи жалобы епархіальное начальство обязано представить оную въ Святѣйшій Синодъ, вмѣстѣ съ подлиннымъ рѣшеніемъ и производствами.

15) Рѣшенія, постановленія и всѣ распоряженія епархіальнаго начальства объявляются просителямъ: проживающимъ въ томъ же городѣ, гдѣ находится духовная консисторія, въ присутствіи оной, прочимъ же лицамъ по мѣсту ихъ жительства чрезъ полицію.

237. Бракъ вслѣдствіе иска супруговъ расторгается не иначе, какъ по опредѣленію епархіальнаго суда и съ утвержденія Св. Синода.

239. Искъ о разводѣ начинается подачею требующимъ развода супругомъ просьбы епархіальному начальству, съ платою гербоваго сбора и съ приложеніемъ пошлины.

240. Епархіальное начальство, по полученіи просьбы о разводѣ, поручаетъ довѣреннымъ духовнымъ лицамъ сдѣлать увѣщаніе супругамъ, чтобы они прекратили несогласіе христіанскимъ примиреніемъ и оставались въ брачномъ союзѣ. Когда увѣщанія не достигнутъ своей цѣли, тогда епархіальное начальство приступаетъ къ форменному производству дѣла.

241. По дѣламъ бракоразводнымъ истицы и отвѣтчики должны сами являться къ суду, повѣренные же допускаются не иначе, какъ по болѣзни истица или отвѣтчика, засвидѣтельствованной врачомъ отдѣленіемъ губернскаго правленія, за отсутствіемъ по службѣ, или въ другихъ заслуживающихъ уваженія обстоятельствахъ, и то не иначе, какъ по опредѣленію епархіальнаго начальства.

242. Искъ о разводѣ по неспособности одного изъ супруговъ можетъ быть начатъ только черезъ три года послѣ совершенія брака (см. X т. ч. I, стр. 48).

243. На сей причинѣ не можетъ основываться искъ, если неспособность одного изъ супруговъ не есть природная или началась уже повступленіи въ бракъ (см. т. X, ч. I, ст. 49).

244. Лицо, оговоренное въ неспособности, свидѣтельствуется въ присутствіи врачабнаго отдѣленія губернскаго правленія, которое сообщаетъ консисторіи объ оказавшемся по освидѣтельствуваніи.

245. Съ приступленіемъ къ формальному произ-

водству дѣла вслѣдствіе иска о разводѣ по оскорбленію однимъ изъ супруговъ святости брака прелюбодѣяніемъ. лицу отвѣтствующему выдается засвидѣтельствованная копія съ искового прошенія и назначается день, въ который истецъ и отвѣтчикъ должны явиться въ консисторію для судоговоренія.

246. Судоговореніе производится въ присутствіи консисторіи; показанія истца и отвѣтчика записываются столоначальникомъ или канцелярскимъ служителемъ въ прошнурованную съ печатью консисторіи тетрадь, подписываются истцомъ и отвѣтчикомъ, а въ случаѣ безграмотности ихъ сторонними лицами, по ихъ приглашенію, и свидѣльствуются подписомъ членовъ консисторіи, находящихся въ присутствіи.

Примѣчаніе. Духовному правленію въ г. Читѣ, Забайкальской области, предоставлено право производить судоговореніе по бракоразводнымъ дѣламъ.

247. При судоговореніи отвѣтчикъ допрашивается противу обвиненій, изложенныхъ въ исковомъ прошеніи; потому истецъ изьясняетъ улики и доказательства, представляетъ документы, буде имѣеть, и указываетъ свидѣтелей преступленія, если таковыя были, а отвѣтчикъ изьясняетъ свои оправданія.

248. Если судоговореніе произведено повѣренными, то довѣрители должны прочесть оное и утвердить своимъ подписомъ, или же уполномочить на то кого-либо и о семъ подать просьбу въ консисторію.

249. Представленные на судоговореніи обвиненія, доводы и оправданія подвергаются изслѣдованію. Главными доказательствами преступленія должны быть признаны: а) показанія двухъ или трехъ очевидныхъ свидѣтелей, и б) прижитіе дѣтей внѣ законнаго супружества, доказанное метрическими актами и доводами о незаконной связи съ постороннимъ лицомъ. Затѣмъ прочія доказательства, какъ-то письма, обнаруживающія преступную связь отвѣтчика; показанія свидѣтелей, не бывшихъ очевидцами преступленія, но знающихъ о томъ по достовѣрнымъ свѣдѣніямъ, или по слухамъ; показанія обыскныхъ людей о развратной жизни отвѣтчика, и другія—тогда только могутъ имѣть свою силу когда соединяются съ однимъ изъ главныхъ дока-

зательствъ, или же въ своей совокупности обнаруживаютъ преступленіе.

250. Собственное признаніе отвѣтчика въ нарушеніи святости брака прелюбодѣяніемъ не принимается въ уваженіи, если оно не согласуется съ обстоятельствами дѣла и не сопровождается доказательствамъ (см. т. X, ч. I, ст. 47).

251. Свидѣтели, находящіеся въ томъ мѣстѣ, гдѣ производится дѣло, допрашиваются въ консисторіи, по приведеніи ихъ къ присягѣ при истцѣ и отвѣтчикѣ. Люди гражданскаго вѣдомства, указанные въ свидѣтели, приводятся къ присягѣ и допрашиваются при гражданскомъ депутатѣ. Изъ свидѣтелей, живущихъ по другимъ мѣстамъ, лица духовнаго званія допрашиваются въ мѣстныхъ консисторіяхъ или духовныхъ правленійхъ, коимъ для сего сообщаются вопросные пункты, а люди гражданскаго званія мѣстною полиціею при депутатѣ съ духовной стороны, также по вопроснымъ пунктамъ. Такъ поступаютъ и съ находящимися на мѣстѣ дѣлопроизводства гражданскими лицами, если почему-либо неудобнымъ окажется призвать ихъ въ консисторію. Въ случаѣ отвода кого-нибудь отъ свидѣтельства, консисторія предварительно разсматриваетъ причины отвода и, по соображеніи съ законами, постановляетъ свое заключеніе о спросѣ того свидѣтеля, или оставленіи его безъ допроса.

252. При приведеніи всѣхъ обстоятельствъ дѣла въ ясность составляется изъ онаго записка и предлагается къ рукоприкладству истцу и отвѣтчику или ихъ повѣренннымъ. Засимъ консисторія приступаетъ къ разсмотрѣнію дѣла и постановленію рѣшенія.

253. Если будетъ доказано о неспособности отвѣтствующаго лица къ супружескому сожитію, или о нарушеніи имъ святости брака прелюбодѣяніемъ, то бракъ расторгается, и истцу, бывшему въ первомъ или второмъ бракѣ, предоставляется право вступить въ новый бракъ, а лицо отвѣтствовавшее осуждается на всегдашнее безбрачіе, и если осуждается на то за нарушеніе святости брака, то подвергается эпитиміи по церковнымъ правиламъ.

254. Рѣшенія епархіальнаго начальства по брако-

255. Если рѣшеніемъ епархіальнаго начальства полагается отказать истцу и бракъ оставить въ

своей силѣ, то недовольный таковымъ рѣшеніемъ можетъ принести жалобу Св. Синоду.

256. Если рѣшеніемъ епархіальнаго начальства предполагается расторгнуть бракъ, то недовольный симъ рѣшеніемъ долженъ объявить свое неудовольствіе подпискою въ консисторіи въ теченіе 7 дней послѣ объявленія ему рѣшенія и потомъ въ теченіе двухъ мѣсяцевъ представить въ консисторію отзывъ, съ изложеніемъ оснований, по которымъ признаетъ рѣшеніе епархіальнаго начальства неправильнымъ. Сей отзывъ епархіальное начальство должно представить Св. Синоду, вмѣстѣ съ своимъ рѣшеніемъ, подлиннымъ дѣломъ и экстрактомъ изъ онаго. Впрочемъ, рѣшеніе, коимъ предполагается расторгнуть бракъ, должно быть представлено Св. Синоду на утвержденіе, хотя бы никто не объявлялъ на оное неудовольствія и не подавалъ отзыва.

257. Изложеннымъ въ семъ отдѣленіи правиламъ подлежатъ также и дѣла о расторженіи, по искамъ супруговъ, браковъ православныхъ съ иновѣрцами.

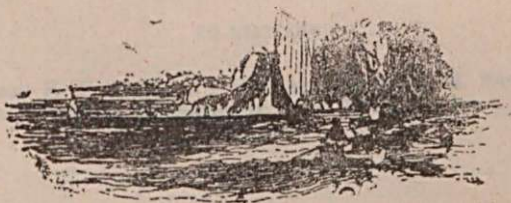

ОТДѢЛЪ V.

МЕДИЦИНСКІЙ ОТДѢЛЪ.

Составленъ подъ редакціей

профессора Н. И. БЫСТРОВА,

СО СТАТЬЯМИ:

Профессора Н. И. Быстрова и женщинъ-врачей—Н. В. Печковской,
М. И. Покровской, О. Ю. Каминской, В. А. Волькенштейнъ и А. П. По-
повой.





Станціи подачи первой помощи въ несчастныхъ случаяхъ въ С.-Петербургѣ.

Спасская телефонъ № 793.

Нарвская телефонъ № 957.

Московская телефонъ № 845.

Васильевская телефонъ № 4131.

Шлиссельбургская телефонъ № 993.

Управленія комитета Краснаго Креста и станцій по подачѣ первой помощи помѣщается въ Свѣчномъ пер., 6. Телефонъ № 2636.

Подача первой помощи до прибытія врача.

При отравленіи очень важно узнать родъ яда и тотчасъ послать за врачомъ или въ аптеку, гдѣ обыкновенно имѣются противоядія. Нужно помнить, что кислоты и щелочи суть противоядія другъ для друга, такъ какъ взаимно нейтрализуются.

Если проглочены острия кислоты, нужно дать тотчасъ же щелочи, разведенной въ большомъ количествѣ воды, напр., соду, поташъ, магнезію, пепель, известку (соскоблить со стѣны), известковую или мыльную воду; если же проглочены щелочи, то даютъ кислоты, напр., уксусъ, лимонную кислоту, кислое варенье. Для защиты желудка и глотки отъ ѣдкаго дѣйствія острыхъ ядовъ заставляютъ пить много слизистыхъ и маслянистыхъ жидкостей (масло, бѣлокъ, молоко, муку съ водой, сахарную воду, касторовое масло), много молока вообще,—при всѣхъ отравленіяхъ, кромѣ отравленія фосфоромъ. Для удаленія яда изъ желудка нужно возбудить рвоту, однако, рвотное дается не во всѣхъ случаяхъ: такъ, при отравленіи кислотами и

щелочами оно не дается, такъ какъ можно опасаться прободенія желудка. Если послѣ принятія яда прошло около часу или больше, то нужно прибѣгнуть къ клистиру и слабительнымъ.

Отравленіе крѣпкими кислотами —

карболовой, сѣрной, царской водкой и пр. Пить стаканами *магнезію* съ сахаромъ, взболтанную въ водѣ, но небольшими глотками, такъ какъ при этомъ развивается большое количество газовъ, которые, быстро накапливаясь въ желудкѣ, могутъ повредить его больныя и изъязвленные стѣнки. Если нѣтъ подъ рукой магнезіи,—давать мыльную или холодную содовую воду. Какъ обволакивающее средство, давать молоко, ложками — прованское масло, яичный бѣлокъ съ водой и т. п. На животъ — горчичники.

Отравленіе нашатырнымъ спиртомъ.

Горчичникъ на животъ и холодныя примочки на спину. Рвотное изъ ипекакуаны (20 гранъ) для взрослыхъ, для дѣтей же — столько гранъ, сколько имъ лѣтъ. Лимонъ или уксусъ съ водой. Кусочки льду, молоко, бѣлокъ, отваръ льняного сѣмени, овсянка. При кровавомъ поносѣ — клистиры изъ ледяной воды.

Отравленіе мышьякомъ.

Рвотное изъ сѣрно-кислаго цинка; поддерживать рвоту смѣсью молока съ яичнымъ бѣлкомъ, взбитымъ въ пѣну. Послѣ рвоты давать противоядіе (изъ аптеки: „*Antidotum arsenici*“) или магнезію съ водою, черезъ 5 минутъ по ложкѣ. Клистиръ. Не давать излишней *воды, лимонада, кислотъ и щелочей*. Давать вино, черный кофе, эфирно-валерьяновыя капли.

Отравленіе Бертолетовой солью.

Опасность при отравленіи бертолетовой солью заключается въ разрушеніи красныхъ кровяныхъ шариковъ и раздраженіи почекъ до степени воспа-

ленія ихъ. Давать рвотное, слабительное, промывательное; вѣрныхъ противоядій нѣтъ. Глотаніе кусочковъ льда. Возбуждающія для сердца (водка, вино, горячій черный кофе и проч.).

Отравленіе морфіемъ.

Не давать уснуть, тормошить; растворъ таннина (2 чайныя ложки на $\frac{1}{4}$ стакана воды), отваръ дубовой коры, крѣпкій кофе, крѣпкій чай,—внутри. Теинъ и кофеинъ служатъ противоядіями, какъ антогонисты морфія; хорошо употребить подкожное впрыскиваніе атропина, конечно, по указанію врача. Вызывать рвоту, если можно—промываніе желудка, и опять кофе. При слабости дыханія всегда прибѣгать къ искусственному дыханію. Холодныя обливанія, раздражающія растиранія и такія же клизмы. Избѣгать укуса и другихъ кислотъ.

Угаръ и вообще отравленіе газами—

въ колодецѣ, шахтѣ, отхожей ямѣ. Немедленно вынести на воздухъ или же открыть широкій доступъ свѣжаго воздуха. Холодное обливаніе головы (больной не долженъ лежать), къ головѣ ледъ, на руки и икры сильныя горчичники; спину (позвоночникъ), ладони и подошвы тереть щетками, нюхать нашатырный спиртъ и имъ же тереть лобъ, виски, за ушами и подъ ложечкой. Въ случаѣ нужды—искусственное дыханіе.

Отравленіе іодомъ.

Удаленіе яда рвотнымъ, промывательнымъ и, какъ противоядіе—крахмаль или мука съ водой (клейстеръ).

Отравленіе ляписомъ.

Противоядіе: одна столовая ложка поваренной соли на стаканъ воды. Бѣлокъ съ водой или молокомъ. Глотаніе льда. Возбуждающія средства; клизмы (но не рвотныя).

Отравленіе фосфоромъ.

Не давать молока и жирнаго. Рвотное изъ ипеакауаны, или цинковаго купороса съ отваромъ льняного сѣмени. Пить магнезію пополамъ съ водой. Неочищенный скипидаръ съ гофманскими каплями,—по 12 капель черезъ 10 мин. Глотать ледъ небольшими кусочками.

Отравленіе алкоголемъ (сильное опьяненіе).

Чистый воздухъ, ледъ на голову, на конечности—горячее. Амміакъ,—нюхать и внутрь, 5 капель въ водѣ каждые $\frac{1}{4}$ часа. Кофе.

Отравленіе табакомъ.

Давать танинъ въ водѣ; холодныя обливанія, кофе.

Отравленіе гнилой рыбой или колбасой.

Лучшій способъ удаленія содержимаго изъ желудка это—промываніе его при помощи зонда, но, къ сожалѣнію, это доступно только людямъ съ специально медицинскими познаніями. Рвотное изъ ипеакауаны; поддерживать рвоту отваромъ льняного сѣмени; изъ него же клистиръ съ касторовымъ масломъ. Давать магнезію съ водой. При охлажденіи ногъ и рукъ—черезъ 10 мин. по 5 капель нашатырнаго спирта въ водѣ.

Трихинное мясо.

Признаки: нѣсколько часовъ послѣ ѣды свинины—урчаніе, водянистый поносъ и рвота. Въ послѣдующіе дни, со второго, когда трихины начнутъ переселяться изъ кишечника въ мышцы тѣла:—сильная лихорадка и боли въ мускулахъ, какъ при ревматизмѣ. Лечение: если въ желудкѣ имѣется еще непереваренное мясо, то рвотное; затѣмъ—*слабительное*,—поваренной соли нѣсколько столовыхъ ложекъ, одну за другою, черезъ $\frac{1}{4}$ часа. Останавливать поносъ нельзя.

Отравленіе грибами несъѣдобными (сморчки, блѣдная поганка, мухоморы и др.), также съѣдобными, но подгнившими.

Рвотное, слабительное, клистиръ. При упадкѣ силъ—водка, вино, горячій черный кофе, эфирно-валеріановыя капли и т. п.; при бредѣ, возбужденіи или конвульсіяхъ—ледъ или холодъ на голову; противъ чрезмѣрной рвоты—глотаніе кусочковъ льда, горчичникъ на желудочную область и т. п. Избѣгать уксуса и кислотъ, какъ содѣйствующихъ растворенію и всасыванію грибного яда. Пить легкой отваръ дубовой коры.

Ожогъ.

При легкомъ ожогѣ, пострадавшую конечность перевязываютъ тряпками, намоченными обыкновеннымъ растворомъ соды или прованскимъ масломъ пополамъ съ известковой водой, или холодною свинцовою водою (хорошо также прикладывать тряпки, смоченныя слабымъ растворомъ марганцево-кислаго кали); вмѣсто примочекъ, обожженные мѣста можно присыпать содой, мѣняя ее; употребляютъ также борную мазь. Если уже образовались волдыри, прикладывать *мягчительныя*. При *сильномъ ожогѣ* — *скорѣе призвать врача*. — При ожогѣ горла — пить небольшими глотками маслянистое, слизистое питье, или воду съ яичнымъ бѣлкомъ и непременно пригласить врача.

Если большая часть тѣла подверглась ожогу, напр., дѣйствию кипящей воды, слѣдуетъ немедленно освободить больного отъ одежды, разрѣзавъ ее, сдѣлать тепловатую ванну съ содой, и затѣмъ намазать тѣло вазелиномъ. При *ожогахъ* отъ дѣйствія *кряжкихъ кислотъ* (азотной, сѣрной, уксусной) нужно обмыть тотчасъ же обожженную часть мыльной водою, а затѣмъ приложить соду, мѣлъ. Если *ожогъ* произошелъ отъ дѣйствія *кряжкихъ щелочей*, слѣдуетъ примѣнить кислый растворъ, какъ напр., уксусъ, лимонный сокъ и проч., обмывъ предварительно больное мѣсто, послѣ чего надо сдѣлать перевязку. Если боль при ожогѣ очень сильна, то слѣдуетъ прикладывать ледяныя компрессы или пузыри со льдомъ.

Кровохарканіе.

Давать кислое питье изъ лимона или уксуса. Полный физическій покой. Больной долженъ оставаться неподвижно, въ горизонтальномъ положеніи, не ворочаясь, не двигаясь, не разговаривая громко. Вино, чай, кофе и горячее питье безусловно воспрещаются. Кашель долженъ быть всячески подавляемъ, чтобы не вызвать кровотеченій. На сердце владутъ пузырь со льдомъ, въ виду умѣряющаго дѣйствія холода. Изъ внутреннихъ средствъ при кровохарканіи даютъ очень часто 1 чайную ложку обыкновенной кухонной соли съ небольшимъ количествомъ воды.

Кровотеченіе горломъ.

Уложить больного въ постель, дать прохладительное питье и капли, успокаивающія дѣятельность сердца, какъ горько-миндальныя, валерьяновыя, ландышевыя и т. п. Успокоенное сердце перестаетъ такъ сильно накачивать кровь, и кровотеченіе уменьшается.

Кровотеченіе изъ носа.

Не наклонять головы и не сморкаться. Холодные компрессы съ уксусомъ на затылокъ, лобъ, переносицу, либо промежность,—для уменьшенія прилива крови; втягивать въ носъ холодную воду съ уксусомъ ($\frac{1}{2}$ —1 чайная ложка на стаканъ) или же—рекомендуемаго въ настоящее время антипирина, около чайной ложки порошка на стаканъ жидкости; поднять руку на той сторонѣ, изъ которой идетъ кровь,—другой—зажать кровотокающую ноздрю. Для закупорки кровотокающей ноздри вводятъ въ нее одинъ за другимъ нѣсколько небольшихъ кусочковъ ваты (гигроскопической), связанныхъ между собою. Случается иногда, что послѣ остановки кровотеченія изъ одной ноздри появляется кровь изъ другой. Тогда нужно поступить, какъ и въ первомъ случаѣ. Во время кровотеченія изъ носу нужно принять сидячее положеніе, ибо въ лежачемъ или горизонтальномъ притокъ крови къ головѣ больше. Въ самыхъ упорныхъ случаяхъ, кромѣ всего выше сказаннаго, ставятъ горчичники

къ икрамъ, подошвамъ, дѣлають горячія ножныя ванны. Кромѣ того, даютъ внутреннія кровоостанавливающія средства; въ домашнемъ обиходѣ можно довольствоваться кислымъ питьемъ изъ лимона или уксуса.

Кровотеченіе при ранахъ.

Если рана небольшая и кровотеченіе умѣренное—прикладывать возможно чистую воду, затѣмъ очистить отъ сгустковъ крови, сблизить края раны и сдѣлать перевязку *непрерывно изъ чистаго матеріала*, избѣгая паутины и всякой другой могущей содержать грязь ветоши, прикладывать примочки изъ арники. При сильномъ кровотеченіи изъ прорѣзанной жилы или большой раны до прибытія врача рану нужно или „тампонировать“, т. е. вкладывать въ нее какъ можно глубже и плотнѣе шарики изъ „противугниlostной“ ваты (въ аптекахъ) и сильно надавливать бинтомъ, или, если рана не широкая, просто наложить на нее туго свернутый шаръ изъ противугниlostной ваты и туго стянуть бинтомъ, или, наконецъ, если и это не помогаетъ—перетянуть *выше* порѣза поврежденную конечность. Для знакомыхъ немного съ анатоміей—прижимать выше лежащія артеріальные стволы. Немедленно обратиться къ врачу.

Геморроидальныя кровотеченія.

Если они очень обильны и возобновляются нѣсколько разъ подъ рядъ, то нужно ставить промываніе изъ 4—5 стакановъ комнатной воды, затѣмъ ввести стаканъ (около) холодной воды, содержащей въ растворѣ $\frac{1}{4}$ чайной ложки танина. Кровотеченіе происходитъ изъ переполненныхъ и лопнувшихъ венъ и венныхъ утолщеній прямой кишки, которыя иногда выступаютъ и наружу (геморроидальныя шишки). Если же кровоточація шишки лежатъ наружу, то и простая, но часто мѣняемая примочка, иногда пополамъ съ свинцовой водой, также можетъ достигнуть цѣли. Внутри даютъ кислое питье и *hamamelis virginica* (по 20 капель жидкаго экстракта, нѣсколько разъ въ день). Мазь изъ нея также полезна, она извѣстна въ продажѣ подъ именемъ *Lebelli*. Дать слабительное. Діета. Избѣгать кофе и вина.

Женскія кровотеченія.

Надо положить на животъ больной пузырь со льдомъ; также полезно давать больной кислое питье. Больной сообщаютъ возможно низкое положеніе, чтобы облегчить приливъ крови къ мозгу. Внутри даютъ горячій кофе, коньякъ, шампанское или другое вино, эфирно-валерьяновыя или гофманскія капли, спорынью по 5 гр. (порошка три въ день), Hydrastis canad. по 15 капель 2 раза въ день. Дѣлать горячія спринцованія (30° R).

Кровавая рвота.

Кромѣ рекомендованныхъ при легочномъ кровотеченіи пособій, можно еще рекомендовать: кусочки льда для глотанія, ледъ на подложечную область, въ области желудка. Употребленіе галероваго элексира, по 5 капель на приемъ взрослому черезъ 3 часа.

Астма (удушьё).

При внезапномъ (большею частью ночью) припадкѣ—глотать крѣпкій черный кофе, кусочи льду, нюхать нашатырный спиртъ, къ икрамъ—горчичники, тѣло—растирать щетками. При малѣйшей возможности давать дышать кислородомъ и обратиться къ врачу.

Оживленіе мнимоумершихъ.

Для возбужденія дыханія—вынести обмершаго на воздухъ, или раскрыть окна и двери, и освободить отъ тѣсной одежды. Если нужно очистить носъ и ротъ отъ земли, слизи, тины и проч. Затѣмъ—немедленно приступить къ *искусственному дыханію* и въ то же время брызгать на больного холодной водой, обтирать и снова брызгать; щекотать въ носу; давать нюхать нашатырный спиртъ, табакъ, тертый хрѣнъ и крѣпкій уксусъ; растирать фланелью ноги снизу вверхъ, обкладывать горчичниками, хрѣномъ, бутылками или кувшинами съ теплой водой или одѣялами.

Искусственное дыханіе.

Искусственное дыханіе основывается на подражаніи естественному и состоитъ во вдыханіи и выдыханіи, которыя производятся искусственно и сообразно нормальному дыханію, 14—16 разъ въ минуту, каждое—длительностью въ 2 секунды и затѣмъ пауза. Подающій помощь становится въ головѣхъ обмершаго, лежащаго на спинѣ съ опущенной головой, беретъ его руки повыше локтей и ведетъ ихъ кверху до уровня висковъ (рисунокъ). Этимъ путемъ грудная клѣтка расширяется и происходитъ вдыханіе; послѣ этого локти обмершаго опять опускаются внизъ и прижимаются къ бокамъ грудной клѣтки, грудная клѣтка спадается,



Вдыханіе.

и происходитъ выдыханіе. Если есть помощникъ, то онъ можетъ способствовать вдыханію—надавливаніемъ руками верхней части живота или пригибаніемъ согнутыхъ колѣнъ больнаго къ животу (рисунокъ). Всѣ приемы повторять непре-

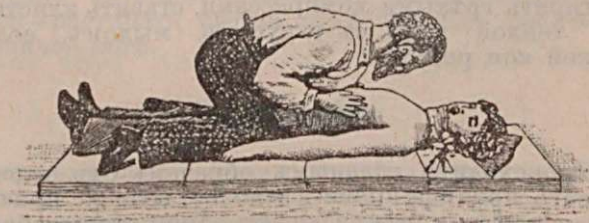

Выдыханіе.

рывно со скоростью указанной выше, сообразно нормальному дыхательному ритму. Искусственное дыханіе надо продолжать какъ можно долѣе. Бы

вали случаи, когда при настойчивомъ производствѣ искусственнаго дыханія обмершіе, черезъ 6—7 часовъ, приходили въ себя. Когда больной приходитъ въ себя, необходимо дать немного вина, эфирно-валерьяновыхъ капель, горячаго чернаго кофе или чая.

Замерзаніе.

Внести въ сарай или въ *совсѣмъ холодную комнату* осторожно, обкладывать тающимъ снѣгомъ (съ водой) или растирать холодными мокрыми платками, пока члены не сдѣлаются гибкими; затѣмъ—клизтиръ изъ холодной воды, нюхать нашатырный спиртъ и пр. *Искусственное дыханіе*. Внести въ *прохладную* комнату, оттирать щетками или суконками полегоньку (чтобы не сорвать кожи), начиная съ рукъ и ногъ и постепенно укрывать все теплѣе, нагрѣвая мало по малу горницу. Теплый клистиръ изъ 1 бут. молока съ ложкою соли. Теплое питье, коньякъ или водку съ чаемъ.

Утопленіе.

Очистить носъ, ротъ и глотку отъ земли, песка, ила и проч. Положить сначала на животъ и, приподнявъ ноги, встряхнуть хорошенько, чтобы вытекала вода изъ легкихъ; затѣмъ, внести въ ближайшій покой, положить на спину и начать *искусственное дыханіе*, именно—съ *выдыханія*, чтобы удалить остатокъ воды. При первыхъ признакахъ оживленія—давать нюхать нашатырный спиртъ или эфиръ, растирать грѣтыми компрессами, ставить клистиры изъ теплой воды съ уксусомъ, мыломъ, солью, водкой или ромомъ.

Обморокъ.

Происходитъ главнымъ образомъ отъ недостаточнаго прилива крови къ мозгу; если же причина его неизвѣстна, или зависитъ лишь отъ слабости, малокровія, при жарѣ, или тѣсной одеждѣ, или, наконецъ, отъ сильнаго сотрясенія при паденіи, лежачее положеніе (лучше, если ноги выше головы), растегнуть тѣсную одежду, прыскать лицо, а еще лучше—и все тѣло холодной водой, при-

ложить къ ногамъ грѣлки или мѣшки съ горячей золой, горчичники, давать нюхать нашатырный спиртъ, укусуный эфиръ; растирать кожу по направлению къ сердцу фланелью или мягкой щеткой, съ цѣлью возбудить въ ней кровообращеніе. Если больной не приходитъ въ себя, то нужно прибѣгнуть къ искусственному дыханію. Когда больной придетъ въ себя—дать рюмку вина, 20—30 гофманскихъ или валерьяновыхъ капель.

Эпилептическій припадокъ.

Растегнуть платье, вставить межъ зубовъ обернутую въ полотно ложку, чтобы не прикусился языкъ. При багровости лица и налитіи венъ шеи—холодъ на голову. Какъ и при всякихъ заболѣваніяхъ, притокъ свѣжаго воздуха необходимъ, и потому обычай закрывать лицо больного платкомъ заслуживаетъ полного порицанія. Если припадокъ засталъ человѣка на улицѣ, то, вопреки существующему мнѣнію, больного необходимо перенести въ болѣе удобное мѣсто.

Удавленіе.

Осторожно снять съ петли, вообще удалить причину удавленія. Свѣжій воздухъ; положить на спину съ немного приподнятой головой; вокругъ шеи—компрессъ изъ теплаго укуса. Приводить въ чувство какъ обыкновенно. *Искусственное дыханіе.* Клистиръ съ солью и мыломъ. Когда сердце забьется—растирать слегка сукномъ подъ ложечкой и крѣпче—ноги.

Задушеніе.

Если задушеніе произошло большими проглоченными кусками пици (мясо, картофель, кости и пр.), остановившимися въ глоткѣ и сдавившими гортань, то нужно зажать лѣвой рукой носъ, чтобы заставить открытъ ротъ,—указательный и большой пальцы правой руки ввести поверхъ языка глубоко въ ротъ и стараться схватить и вытащить застрявшій кусокъ.

Ударъ молніи.

Раздѣть, положить на спину, облить холодной водой, дать нюхать нашатырный спиртъ, руки и ноги растирать холодными мокрыми предметами. *Искусственное дыханіе.*

Ударъ апоплексическій.

Голову повыше, ледъ или холодные компрессы къ ней; вспрыскивать грудь водой, къ икрамъ и рукамъ—горчичники, распустить одежду, препятствующую правильному дыханію и кровообращенію. Какъ только больной будетъ въ состояніи глотать, дайте ему хорошій приемъ слабительнаго.

Ударъ солнечный.

Холодныя обливанія, на голову ледъ, къ затылку горчичникъ, или пѣявки—полнокровнымъ, клистиры изъ холодной воды, внутрь слабительныя. Можно—горчичникъ подъ ложечку.

Удаленіе посторонняго тѣла изъ глаза.

Опустить глазъ въ чашку съ чистою водою и, если тѣло, попавшее въ глазъ, видно, удалить его намоченнымъ кусочкомъ ваты или мягкой и хорошо прокипяченной волосяной кисточкой.

Укусы бѣшеными животными или змѣею.

Высосать рану ртомъ (если нѣтъ ранокъ во рту), или *кровососной банкой* (сжечь бумажку подъ стаканомъ или большой рюмкой и быстро прижать сосудъ къ укушенному мѣсту). Разрѣзавъ рану, если она невелика и кровь мало идетъ, промыть ее растворомъ марганцево-кислаго кали (изъ аптеки—безъ рецепта), или нашатырнымъ спиртомъ, разведеннымъ водою, перевязавъ туго раненый членъ выше мѣста укуса. Прижечь рану каленымъ желѣзомъ.

Бессонница.

Теплыя ванны, бромистый натръ отъ 3-хъ до 8 гранъ на пріемъ.

Сердцебіеніе.

Удаленіе стѣсняющей одежды, прикладываніе холодныхъ компрессовъ. Совѣтъ врача необходимъ.

Охлаждающая смѣсь.

Въ тѣхъ случаяхъ, когда больному надо прикладывать ледъ и его почему-либо достать нельзя, можно для охлажденія приготовить слѣдующую смѣсь, замѣняющую ледъ; растворъ 1-й части азотно-кислаго амонія въ 1-й части перегнанной воды. Эта смѣсь быстро понижаетъ температуру съ 16° на $1,5^{\circ}$ Ц. Соль эта, выпаренная изъ раствора, можетъ опять служить для той же смѣси.

Женщина-врачъ О. Ю. Каминская.





О запорахъ въ различные періоды дѣтства и о мѣрахъ къ ихъ устраненію.

Отклоненія въ отправленіи дѣйствій кишечнаго канала, выражающіяся запорами, такъ часто встрѣчаются въ дѣтскомъ возрастѣ, что не проходятъ, напримѣръ, ни одного приѣма больныхъ дѣтей, чтобы не пришлось встѣпить на 25 больныхъ 2—3 случая этого состоянія. Вотъ почему многія матери просили меня изложить въ популярной формѣ свѣдѣнія о запорахъ у дѣтей. Но прежде всего, можно ли назвать запоръ болѣзнью. Строго говоря, ни въ какомъ случаѣ. Запоръ есть только частичное проявленіе, лишь припадокъ, какого-либо заболѣванія, или неправильности со стороны кишечнаго канала. Если грудной ребенокъ имѣетъ отъ двухъ до четырехъ испражнений въ день, по качеству, виду, консистенціи, нормальныхъ, тогда мы говоримъ о правильномъ отправленіи кишечнаго канала у грудныхъ дѣтей. И такъ бываетъ у большинства нормальныхъ, правильно развивающихся, здоровыхъ младенцевъ. Встрѣчаются грудныя дѣти, совершенно здоровыя, и хорошо развивающіяся, но имѣющія лишь одно изверженіе въ сутки. Можноли сказать, что они одержимы запоромъ? Отнюдь нѣтъ, если только это одно отправленіе низомъ у нихъ *достаточно по количеству* и нормально по цвѣту, виду и по характеру своей консистенціи (плотности).

Испраженія новорожденныхъ рѣзко отличаются своимъ цвѣтомъ и называются первороднымъ каломъ, выдѣляются въ первыя сутки, сохраняютъ черноту и всѣ свои свойства въ теченіе 48 часовъ, позже они мѣняются свой цвѣтъ, консистенцію, и, мало-по-малу, приобрѣтаютъ характеръ дѣтскихъ молочныхъ испражнений кашицеобразной плотности,

цвѣта яичнаго желтка, безъ видимаго содержанія слизи, кислой реакціи и нѣскольکو кислотнаго запаха, безъ особой рѣзкости, которую приобрѣтають изверженія при различныхъ заболѣваніяхъ кишечника. Въ прошлогодней статьѣ, помѣщенной въ женскомъ календарѣ, „о дѣтской холерѣ“, мы указывали на важность знакомства для матерей съ видомъ нормальныхъ дѣтскихъ изверженій и тамъ-же подробно указали, каковы они у нормальнаго ребенка. Теперь посмотримъ и разберемъ всѣ доступныя для пониманія непосвященныхъ въ медицину, формы запоровъ у дѣтей.

Классификація, т. е. дѣленіе на различные виды, этихъ запоровъ, чрезвычайно разнообразна, и это понятно, потому что причины запоровъ въ дѣтскомъ возрастѣ чрезвычайно многочисленны и разнообразны: какихъ только причинъ не выяснили врачи для констипаціи (запора), начиная отъ вялости кишекъ, недостаточности иннерваціи, механическихъ препятствій, то врожденныхъ, то приобрѣтенныхъ, и кончая дурными привычками у дѣтей, какъ напр. онанизмъ. — Классификація запоровъ, такимъ образомъ, основывается на довольно большомъ разнообразіи видовъ; одни врачи, напр. профессоръ дѣтскихъ болѣзней въ Чикаго Wallington Early дѣлитъ, всѣ запоры у дѣтей на острые и хроническіе. Извѣстный дѣтскій врачъ Widerhofer въ Вѣнѣ описываетъ пять отдѣловъ запора. Парижскій врачъ Marfan группируетъ запоры, во-первыхъ, по возрасту, раздѣляя на запоры грудныхъ дѣтей, средняго дѣтства и отрочества, а затѣмъ уже раздѣляетъ ихъ по группамъ; по нашему мнѣнію, всѣ классификаціи хороши, если только онѣ въ памяти оставляють слѣды о наиболѣе важныхъ, встрѣчающихся видахъ, и во всѣхъ возрастахъ дѣтства. И такъ 1), если первородный калъ не выдѣляется у ребенка, родившагося здоровымъ, въ теченіе $1\frac{1}{2}$ сутокъ, то это неправильно, аномально, и новорожденнаго нужно тщательно осмотрѣть сейчасъ же: изслѣдовать подробно входъ въ прямую кишку (заднепроходное отверстіе); при малѣйшей возможности, тотчасъ пригласить врача, который подробнымъ изслѣдованіемъ пальцемъ, и особеннымъ инструментомъ, катетеромъ, въ случаѣ надобности, убѣдится, нѣтъ ли зарощенія, суженія, трещины, или другихъ отклоненій отъ нормальнаго. 2) Иногда у перворо-

жающихъ незнающія женщины и бабушки, вопреки совѣту опытной акушерки, чрезмѣрнымъ перегреваніемъ комнаты и чрезчуръ тщательнымъ закутываніемъ ребенка, ослабляютъ очень сильно мускулатуру всего ребенка, а кишки въ особенности. Если въ первомъ случаѣ нѣтъ врожденныхъ механическихъ препятствій къ опорожненію, то при вздутомъ животѣ дитяти нужно поставить клистирчикъ изъ тепловатой (26°R), прокипяченной воды, или настоя ромашки. Во второмъ случаѣ совѣтъ: не держать въ комнатѣ доношеннаго нормальнаго новорожденнаго температуру выше 16°R ., не слишкомъ его кутать и дѣлать легкій массажъ животика рукою съ камфарнымъ масломъ, или вазелиномъ.

3) Если молоко кормилицы слишкомъ старо и содержитъ много казеина, то нужно взять болѣе подходящую кормилицу, съ меньшимъ содержаніемъ казеина въ молокѣ. 4) Молоко соответствуетъ ребенку, по времени разрѣшенія кормилицы, но содержитъ мало жира; въ такихъ случаяхъ необходимо или перемѣнить кормилицу, или же, давать ребенку 3—4 ложки сливочной смѣси Biederd'a въ теченіи дня.

Особенно склонны къ запорамъ, вслѣдствіе избытка казеина въ коровьемъ молокѣ, дѣти, вскармливаемые искусственно. Въ этихъ случаяхъ можно съ пользою назначать, какъ то совѣтуетъ американскій профессоръ дѣтскихъ болѣзней Ясобу въ Нью-Йоркѣ, передъ каждымъ кормленіемъ 3—4 ложечки сахарной воды (хорошо прокипяченной — стерилизованной).

5) Также прикармливаніе грудныхъ дѣтей всѣми крахмалистыми веществами, въ особенности кашами, и другими, забивающими кишки дѣтей, веществами, въ родѣ ракагу, аррорута и т. д.—служатъ нерѣдко причиною запоровъ; несмотря на совѣты, даваемые молодымъ матерямъ, болѣе опытными, по числу родовъ, женщинами, нужно немедленно прекратить преждевременное и могущее принести огромный вредъ прикармливаніе, забивающее узкія, тонкія кишки неподходящимъ и нераціональнымъ матеріаломъ.

6) Пичканье дѣтей старшаго возраста, начиная съ 2-хъ лѣтъ, односторонне однимъ молокомъ, до 2—4 бутылокъ въ сутки (что очень часто встрѣчается) даетъ поводъ къ болѣзненному забиванію нѣжныхъ кишекъ твoroжистыми массами, и вызы-

ваеть тяжкіе запоры. Для устраненія такихъ запоровъ, нужно немедленно прекратить одностороннее кормленіе молокомъ, заставить дѣтей питаться разнообразной пищей, распределенной строго по часамъ, въ равные промежутки.

Для устраненія запоровъ кромѣ рациональнаго распределенія пищи, надо давать пить содовую воду, слегка массировать животикъ, давать въ пищу вареные овощи, фрукты, сливочное масло, запретить слоеное тѣсто, песочное пирожное, каши, стручки и т. п. напоминать нянямъ о непремѣнномъ сажаніи на стульчакъ дѣтей въ опредѣленные часы, отнюдь не допуская запоръ продолжаться долѣ сутокъ. Въ такихъ случаяхъ слѣдуетъ дѣлать клистиръ изъ прокипяченной, но непремѣнно прохладной, воды, въ 22—20° R. Если, не смотря на измѣненіе діеты по указанному способу, не послѣдуетъ улучшенія запоровъ, то обратить вниманіе на общую гигиену дитяти, требовать ежедневныхъ прогулокъ, освѣжать основательно воздухъ въ комнатѣ. Если живете въ деревнѣ и не имѣете случая посоветоваться съ врачомъ, то мы рекомендуемъ давать кристаллъ, порошокъ лимонной магнезіи: $\frac{1}{2}$ —1 чайн. ложку на $\frac{1}{2}$ стакана воды съ сахаромъ; также прекрасно дѣйствуетъ фосфорно-кислый натръ, котораго надо взять десертную ложку, вровень съ краями, распустить въ 6 стол. л. чистой отварной остуженной воды и прибавить столовую ложку вишневаго или малиноваго сироцу. Такую смѣсь можно давать по десертной л. черезъ 2 часа.

7) Встрѣчаются дѣти, не имѣющія никакого катара кишекъ; они могутъ быть хорошо упитаны и здороваго тѣлосложенія и даже пища ихъ распределена и устроена рационально, но они вялы по природѣ, мало двигаются, или вовсе не желаютъ двигаться; это—такъ наз. сидни. Для устраненія запоровъ у такихъ ребятишекъ нужно избѣгать слишкомъ компактной пищи, какъ то: не позволять много молока, творожниковъ, чернаго хлѣба, слоенныхъ пироговъ, мятныхъ пряниковъ, орѣховъ и т. п. Ихъ нужно лѣчить массажемъ, рациональной гимнастикой, заставляя побольше бѣгать. Если все сказанное не поможетъ, то, соблюдая все вышеизложенное, совѣтуемъ давать на ночь по $\frac{1}{2}$ —1 чайной ложкѣ слабительной кашки, или же на концѣ столоваго ножа 2 раза въ день слабительный порошокъ, такъ наз. дѣтскій порошокъ.

8) Наблюдаются дѣти, страдающіе запорами въ школьномъ періодѣ, преимущественно классики. Они мало кушаютъ, плохо спятъ, вялы, постоянно утомлены. Для устраненія запоровъ у нихъ надо установить подходящую діету изъ разнообразной пищи, поменьше сидѣть за книгами, больше гулять на свѣжемъ воздухѣ, зимой кататься на конькахъ, спускаться съ горъ и т. п. Въ помощь ко всему этому можетъ служить массажъ, употребленіе методическихъ холодныхъ клистировъ, обтираніе живота губкой, смоченной въ холодной 16° водѣ впродолженіе 6 минутъ, утромъ и вечеромъ, съ послѣдовательнымъ растираніемъ животика мохнатымъ полотенцемъ до красноты кожи. Врачи, въ подобныхъ случаяхъ, съ большимъ успѣхомъ назначаютъ методическое общее лѣченіе, по правиламъ водолѣченія (гидротерапіи). Эти послѣднія мѣры, въ большинствѣ случаевъ достигаютъ цѣли,—если же не помогаютъ, то въ такомъ случаѣ можно давать тамаринды запивая водою (по ¹/₄—¹/₂ тамариндовой конфетки).

9) Встрѣчаются жирные дѣти-подростки, одержимые наслѣдственнымъ, или другими видами общаго ожиренія, такъ наз. дѣти-толстяки. Такимъ назначаютъ ежедневный обшій, или мѣстный, для животика, массажъ, а запоръ требуютъ назначенія овощей, плодовъ, рыбы, но какъ можно меньше мучнистыхъ и сахаристыхъ веществъ. Имъ назначаютъ клистиры изъ отварной холодной воды, съ солью (примѣрно кофейную ложку на стаканъ воды). Совѣтуютъ щелочныя воды, смотря по возрасту, отъ 2 столов. лож. 2 раза въ день; минеральныя воды, которыя здѣсь приносятъ существенную пользу, слѣдуетъ употреблять не иначе, какъ по назначенію врача, въ каждомъ отдѣльномъ случаѣ; такъ прописывается Karlsbed, Mühlbrunnen, или Marienbad, Ferdinandsbyr, также Homburg (Елизавет. источникъ), Боржомъ (Екатерининскій источникъ). Не разъ мы посылали дѣтей на мѣсто вѣхъ вышесказанныхъ источниковъ для трехнедѣльнаго курса, съ большой пользой. Отличные результаты даютъ и послѣдовательные четырехнедѣльные морскія купанья въ Аркашонѣ, Біаррицѣ, Абаціи и т. п. Неоднократно мы посылали и на Кавказъ пить Ессентуки, съ послѣдовательными купаньями на нашемъ морскомъ побережьи.

Если ожиренъ одержимы грудныя дѣти, то

совѣтуемъ имъ прохладныя ванны изъ морской соли (26° — 24° R), обтиранье животика холодной водой, въ соединеніи съ массажемъ, просимъ прѣже кормить грудью, дѣлаемъ клистиры съ прибавленіемъ соды. (Чайную чашку воды, соды на концѣ ножа, или изъ чайной ложки глицерина). Если это помогаетъ мало, то даемъ внутрь въ молоко, или отварной водѣ, при вздутомъ животикѣ магнезію съ ревенемъ одинъ, или два раза въ день, на концѣ ножа. 10) Если у младенца замѣчается, такъ называемая англійская болѣзнь, (рахитизмъ), если мускулатура у такихъ рахитиковъ слаба вяла вообще, и въ частности замѣчается вялость въ кишкахъ, то необходимо посовѣтоваться съ врачомъ относительно леченія англійской болѣзни. Кромѣ того, если младенцы худощавы, имѣютъ недостаточный средній вѣсъ, то нужно принять соотвѣтственныя гигиеническія мѣры, улучшить питанія, а противъ запоровъ давать 2 раза въ день рыбій жиръ, по кофейной или чайной ложкѣ смотря по возрасту. Въ такихъ случаяхъ очень полезно пепсинное виновсегда посовѣтовавшись, если есть малѣйшая возможность, съ врачомъ.

Изъ многихъ видовъ пепсиннаго вина, т. е. нѣмецкаго Liebreich'a, французскаго Chassaing мы предпочитаемъ русское, приготовленное на винѣ Удѣльнаго Вѣдомства.

10) У малокровныхъ дѣтей блѣдныхъ, страдающихъ запорами и общею раздражительною слабостью, лучший совѣтъ—переехать въ деревню, на югъ; если же это невозможно то постараться улучшить гигиену и діететику ребятишекъ. Тутъ, послѣ 8-ми мѣсячнаго возраста, рѣшительную пользу приносить употребленіе мяснаго сока. Этотъ сокъ даетъ по дес. л. 2 р. въ день — груднымъ дѣтямъ отъ 8 до 12 мѣсяцевъ. Дѣтямъ старше года — больше, вообще смотря по возрасту, до 6 стол. л., напр. въ отрочествѣ. Большую пользу въ такихъ случаяхъ приносятъ различные препараты желѣза, съ соединеній съ легкими послабляющими, напр. ферратинъ съ ревеннымъ порошкомъ. Если все же несмотря на рациональную пищу и употребленіе желѣза запоры продолжаются, тогда дѣтямъ старшаго возраста можно дать поддофилинъ, а младшимъ (груднымъ) манну, но непременно послѣ врачебнаго совѣта. Если мы все это пишемъ то только что-бы дать нашимъ читательницамъ наиболѣе

цѣльное понятіе о запорахъ, и о характерѣ ихъ рациональнаго устраненія.

11) Бываютъ такіе хроническіе запоры, которые вслѣдствіе небрежности, или ожиданія, что вотъ же-жудокъ подѣйствуетъ, вдругъ производятъ у дѣтей сильныя крики, безпокойство, вздутость, жестокія боли въ животикѣ, даже вызываютъ у маленькихъ дѣтей судороги. Это—настоящіе застои кала, такъ наз. копростазы, вызывающіе своимъ огромнымъ накопленіемъ, опухоли, названныя Demoul'оємъ скатомами, или копромами. Мать съ ужасомъ, призывая врача, заявляетъ, что ребенокъ не можетъ сходить, несмотря на нѣсколько поставленныхъ ему клистировъ. Въ этихъ случаяхъ нужны не простые клистиры, а промыванія, такъ наз. ирригаціи кишекъ; это дѣло врача, или опытной фельдшерницы (фельдшера); съ цѣлью освобожденія отъ этого опаснаго скопища, нужно поднять ножки груднаго дитяти вверху, вставить поглубже мягкій, длинный клистирный наконечникъ и постепенно, осторожно вводить $\frac{3}{4}$ стакана— $1\frac{1}{4}$ стакана, почти до 2 стакановъ теплой воды, съ прибавленіемъ $\frac{1}{2}$ чайной ложки соды, одного желтка и 2 стол. л. прованскаго масла. Если эта процедура не подѣйствуетъ, не освободитъ кишечный каналъ отъ набившаго его содержимаго, клистиръ выльется обратно безъ значительнаго количества кала, или даже только слегка окрашенный, то повторить клистиръ, но уже съ 1—2 ложками чистаго глицерина. Нѣкоторые прибавляютъ въ клистиръ морскую соль, въ количествѣ 15 гранъ на $1\frac{1}{2}$ стакана воды. Если и это не вызываетъ испраженія, то осторожно, смазавши животикъ вазелиномъ, сдѣлать массажъ, по направленію отъ праваго паха кверху къ подреберью, затѣмъ влѣво, выше пупка, къ лѣвому подреберью и далѣе книзу, къ лѣвому паху. Такой массажъ слѣдуетъ дѣлать въ теченіе 6 до 10 минутъ. Не выходятъ и тогда испраженія, то нужно ввести въ проходъ маленькій палецъ у грудныхъ дѣтей, смазавши его вазелиномъ, а у старшихъ — указательный, и стараться освободить кишку отъ твердыхъ комьевъ кала нѣжными и осторожными выдавливаніями пальцемъ.

Врачи пользуются при этомъ часто и костяными ложечками, но матерямъ, незнакомымъ съ анатоміей и не обладающимъ опытными руками это дѣлать никоимъ образомъ не совѣтую.

Врачи въ такихъ случаяхъ, для устраненія упорныхъ запоровъ, примѣняютъ и электричество. У дѣтей старшихъ можно промывать въ подходящихъ случаяхъ кишки высокимъ нелатоновскимъ катетеромъ, вводя заразъ большія количества жидкости, но это надо предоставить лишь врачу, или опытному фельдшеру. Трудно повѣрить, самому не выдавши, какое большое количество кала можетъ выйти изъ животика дитяти. Мы помнимъ случай дѣвочки 11-ти лѣтъ, отданной въ пансіонъ, изъ конфузливости не ходившей за большой нуждой по недѣлямъ и до того страдавшей уже привычными запорами. Отъ всѣхъ слабительныхъ ее рвало и она представляла тяжелую картину остраго запиранія кишекъ. Примѣненные мною высокіе клистиры и электричество привели случай къ благопріятному исходу.

Послѣ удавшагося промыванія, рвота обыкновенно прекращается, животикъ опадаетъ. Если же животъ вздуть, освобожденіе не полное, и можно предполагать одновременно и накопленіе кала въ тонкихъ кишкахъ, то, кромѣ всѣхъ вышеуказанныхъ мѣръ, назначаемъ дѣтямъ старшаго возраста, ялаппу съ сахаромъ, вѣнское слабительное питье и т. п. Но это голько по указанію врача, а въ деревнѣ, при его отсутствіи, послѣ совѣта опытнаго фельдшера или фельдшерицы.

12) При нѣкоторыхъ хроническихъ формахъ запора у дѣтей, они чередуются съ поносами. Это—очень обычное явленіе при затяжныхъ формахъ катарра толстыхъ кишекъ, причѣмъ выдѣляются то твердыя комья кала, то чистая слизь, съ жиленьемъ, иногда окрашенная кровью. Это, такъ сказать, механическая дизентерія, сопровождаемая иногда даже сильною лихорадкою и другими очень серьезными явленіями. Что предпринять въ такихъ случаяхъ? Лучшимъ пособіемъ будетъ назначеніе кастороваго масла (чайн. десс. стол. л., смотря по возрасту). Главное вниманіе обратить на питаніе дѣтей, отнюдь не допуская пищу раздражающую, дающую твердыя каловыя массы. Запоры съ такимъ болѣзненнымъ состояніемъ не могутъ быть устранены одной рациональной діететикой, но требуютъ одновременно основательнаго врачебнаго лѣченія.

13) Многіе лихорадочные процессы, тифъ, корь, скарлатина и т. п., часто сопровождаются тяжелыми запорами.

Въ самомъ началѣ этихъ болѣзней въ деревнѣ, гдѣ нѣтъ врача, совѣтуемъ очистить кишки касторовымъ масломъ, ревенной настойкой, или магнизіальнымъ лимонадомъ, если при томъ предварительно и повторно поставленные клистиры не выведутъ въ достаточномъ количествѣ каловыя массы, не произведутъ опаденія вздутаго до того животика. Въ послѣдующихъ же періодахъ, въ такъ называемомъ стадіи выздоровленія, требуются общія укрѣпляющія мѣры, употребленіе нѣжной, удобоваримой пищи, варенымъ плодовъ, яблоковъ, грушъ, сливъ, осторожное употребленіе легкаго массажа, ежедневные клистиры изъ воды въ 22° R.

Тутъ прекрасно помогаетъ назначеніе пенсинаго вина, по чайн. л. 2—3 раза въ день. Съ укрѣпленіемъ организма, съ увеличеніемъ силъ, при правильномъ питаніи, такіе запоры проходятъ сами собою, когда дѣти покидаютъ постель и начинаютъ дѣлать свойственныя ихъ возрасту движенія.

14) Попадаются и такіе запоры хроническіе, которые прямо зависятъ лишь отъ слабости мускулатуры кишекъ.

Такія вялости и слабости, между прочимъ, происходятъ отъ употребленія всякихъ горячительныхъ веществъ: пряностей, соусовъ и т. п. Все это нужно запретить. Чудесно помогаетъ въ такихъ случаяхъ раціональный массажъ, совмѣстно съ назначеніе препаратовъ стрихнина, но послѣднее лѣкарство не можетъ и не должно быть назначаемо безъ вѣдома врача.

15) У дѣвочекъ подростковъ, въ періодъ формированія, нерѣдко запоры развиваются отъ чисто механическихъ причинъ: ношенія узкихъ корсетовъ, перетерпыванія хожденія на низъ отъ стыдливости, скромности и т. д.

Для лѣченія такихъ видовъ — устраненіе этихъ условій и массажъ, въ соединеніи съ мѣстнымъ примѣненіемъ холода. При одновременномъ малокровіи хорошо помогаютъ ванны изъ францезбадской желѣзистой грязи. Нужно объяснять подросткамъ-дѣвочкамъ, какъ важно, чтобы отправленія низомъ совершались правильно, и какія вредныя послѣдствія происходятъ отъ перетерпыванія. Хорошіе результаты даетъ методическое примѣненіе гимнастики у дѣвицъ.

При малой успѣшности указанныхъ средствъ, такимъ барышнямъ, плачущимъ и несогласяю-

щимся на клистиры, назначаютъ на ночь пилюли изъ ревеня, или конфекты изъ тамаринда, по $\frac{1}{3}$ конфекты, запивая $\frac{1}{2}$ чашкой холодной отварной воды, или чайную ложку на ночь жидкаго экстракта крушины проф. Пеля.

16) Въ жаркихъ мѣстностяхъ, во время лѣтняго зноя, у дѣтей, вслѣдствіе сильнаго потѣнія, можетъ явиться наклонность къ запору. Въ такихъ случаяхъ прохладный воздухъ въ комнатахъ, прохладныя ванны, въ 24° R., дѣтямъ младшимъ; рѣчныя купанья, старшимъ—и имъ же умѣренное употребленіе спѣлыхъ ягодъ—суть лучшія и дѣйствительныя мѣры. Совѣтуемъ въ подобное время избѣгать слабительныхъ лѣкарствъ, особенно дѣтямъ младенческаго періода жизни.

17) Запоры отъ механическихъ препятствій, врожденныхъ и приобретенныхъ въ различные періоды дѣтства, могутъ быть лишь изслѣдованы врачами и ими лишь устранены при помощи современной медицины и хирургіи.

18) Не нужно забывать и тѣхъ запоровъ, которые лишь сопутствуютъ разнообразнымъ болѣзнямъ головного и спиннаго мозга, прямой кишки, задняго прохода, пораженіямъ брюшины, различныхъ опухолямъ живота и т. д. Но изложеніяхъ проявленій и способовъ ихъ устраненія выходигъ за предѣлы популярной статьи.

19) Вообще не рѣдки у младенцевъ запоры, вызываемые искусственно, для ихъ успокоенія. Съ этою цѣлью кормилицы и няни иногда прибѣгаютъ къ маковому сиропу, содержащему опій, или же даютъ опійный порошокъ и даже капли настойки чистаго опія. Намъ не разъ приходилось фигурировать экспертомъ у слѣдователей, производившихъ дознаніе по поводу употребленія опійныхъ средствъ у маленькихъ дѣтей.

20) Наконецъ, при обычномъ запорѣ грудныхъ дѣтей нужно подумать и о томъ—достаточно ли пищи вообще получаетъ ребенокъ, чтобы имѣть остатокъ для правильнаго испражненія въ достаточномъ количествѣ, т. е. есть ли чѣтъ ходить на низъ? Не разъ случалось намъ отмѣнять всѣ слабительныя, но вмѣстѣ съ тѣмъ и устранить мать, или, кормилицу за недостаткомъ молока для дитяти.

Послѣднія двѣ категоріи въ сущности сюда не относятся, но мы приводимъ ихъ, чтобы матери не забыли, при случаѣ и объ этихъ обстоятельствахъ.

Кажется, мы уже достаточно полно перечислили различные виды запоровъ. Но это, въ сущности, лишь указаніе на ихъ разнородность, а въ дѣтской практикѣ мы, врачи, конечно встрѣчаемъ еще большее разнообразіе.

При леченіи запоровъ нужно, по возможности вникнуть, обсудить каждый случай, и воспользоваться совѣтомъ врача. Только въ деревнѣ, при отсутствіи врача, наши указанія могутъ принести нѣкоторую пользу. Меньше всего, при леченіи запоровъ у дѣтей, надо слѣдовать какому-либо шаблону, или употребленію безъ разбора какого-либо хваленаго слабительнаго. Устраненіе причинъ, цѣлесообразная діета, улучшеніе гигиены, разумное примѣненіе клистировъ, массажа, гимнастики въ старшемъ возрастѣ—вотъ наилучшія мѣры для леченія привычныхъ запоровъ.

Однако не надо отвергать, что и всѣ вышеуказанные мною медикаменты въ отдѣльныхъ случаяхъ полезны и необходимы.

Нужно, тѣмъ не менѣе, строго раздѣлять тѣ пособія, которыя слѣдуетъ примѣнять лишь въ острыхъ, быстро протекающихъ случаяхъ запоровъ, отъ мѣръ назначаемыхъ въ случаяхъ затяжныхъ привычныхъ, хроническихъ затрудненій низомъ.

Дѣти, вообще, страдаютъ запорами чаще взрослыхъ, и это объясняется устройствомъ ихъ кишечнаго канала, извѣстнымъ на основаніи строгихъ научныхъ изысканій. (Bourcart, Jonesko, Jacoby, Steffen Leischmann и др.). Здѣсь не мѣсто входить въ эти подробности, но можно коротко сказать, что въ общемъ толстая кишка у грудныхъ дѣтей относительно длиннѣе, чѣмъ у взрослыхъ. Эта длина особенно располагаетъ къ задержкѣ каловыхъ массъ, къ усиленію всасыванія жидкихъ частей содержимаго, а потому къ уплотненію остатковъ.

Переходя къ изложенію припадковъ, вызываемыхъ запорами у дѣтей, скажемъ, что иногда уже съ первыхъ дней рожденія дитя расположено къ запорамъ, не ходитъ на низъ, и проходятъ сутки и болѣе, безъ дѣйствія кишекъ. При попыткахъ къ испражненіямъ дитя кричитъ, надувается, личико его краснѣетъ; если онъ не можетъ сходить, то начинается непрерывный и раздражающій крикъ.

Исполздуя животикъ, находимъ его большимъ, вздутымъ отъ накопленія газовъ, самое испражненіе рѣзко отличается отъ нормальнаго; оно плот-

нѣе, иногда на подобіе тѣста, твердое, сухое, даже иногда принимаетъ форму плотныхъ сосисекъ или шариковъ, пеленки, бѣлье мало мараются такими испражнениями; въ другихъ случаяхъ мѣняется цвѣтъ: испражненіе становится бѣловатымъ; нерѣдко калъ до того твердъ, что царапаетъ нѣжную слизистую оболочку прямой кишки.

Мочеотдѣленіе учащается, дитя вообще крайне безпокойно, мечется, теряетъ правильный сонъ, аппетитъ пропадаетъ, является жажда. Конечно, картина такого остраго запора разнообразна и зависитъ отъ степени закрѣпленія, да и леченіе различно. Нѣкоторыя формы проходятъ скоро, а хроническія продолжаются мѣсяцами. Какъ результатъ такихъ запоровъ, вслѣдствіи усиленныхъ натуживаній, могутъ происходить грыжи, особенно у мальчиковъ паховыя.

Возможны появленія и общихъ судорогъ, вслѣдствіе передаточнаго (рефлекторнаго) раздраженія мозга. Вокругъ задняго прохода могутъ образоваться изъязвленія особенно болѣзненны легкіе надрывы, трещины, заставляющія положительно мучиться маленькихъ созданій, такъ что попытки къ испражненію сопровождають криками дѣтей; но кромѣ того частое повтореніе запоровъ можетъ вызвать катарры кишекъ, заставляющихъ дѣтей худѣть, блѣднѣть, словомъ дурно вліяють на кроветвореніе и питаніе дѣтей. Нерѣдко упорные запоры чередуются съ поносами, сопровождающимися появленіемъ въ испражненіяхъ слизи и крови, является такъ называемая механическая дизентерія.

Дѣти старшаго возраста и школьнаго періода иногда не ходять на низъ по два, по три дня и болѣе. Такіе дѣти страдаютъ обыкновенно, отсутствіемъ аппетита, языкъ у нихъ обложенъ, животъ вздутъ и болѣзненъ при дотрагиваніи; они часто скучны, не имѣють свойственныхъ возрасту живости, подвижности, все это порой смѣняется раздражительностью, безсонницей, — иногда и общимъ недомоганіемъ. И къ сколькимъ затрудненіямъ приводятъ такіе запоры бѣдныхъ матерей, это можетъ подтвердить каждый занятый дѣтскій врачъ изъ собственной практики. Иногда тяжелая картина остраго запиранія кишекъ, выражающаяся искаженіемъ чертъ лица, мучительной рвотой, рѣжущими болями въ животъ, сильной лихорадкой, съ потрясающими ознобами и пр., объясняется

нпчѣмъ инымъ, какъ забитіемъ кишекъ твердыми каловыми массамаи, вслѣдствіе продолжительности запоровъ. Но мы бы долго не кончили, описывая лишь встрѣчавшіяся намъ картины болѣзни; такъ разнообразны запоры у дѣтей всѣхъ возрастовъ, начиная отъ первыхъ дней рожденія, и кончая молодостью 16 лѣтъ. Описаннаго вполне достаточно, чтобы образованныя и мыслящія матери составили ясное представленіе о томъ, что запоры въ дѣтскомъ возрастѣ представляютъ явленіе крайне серьезное, важное, требующее всегда совѣта опытнаго врача, и что разумное пониманіе основъ гііены и дѣтской діететики, въ большинствѣ простѣйшихъ случаевъ запоровъ, будутъ вполне достаточнымъ, чтобы избавить отъ нихъ дорогихъ намъ созданій, дѣтей нашихъ.

Проф. Н. Бистровъ.





Вредное вліяніе испорченнаго комнатнаго воздуха на наше здоровье.

У насъ въ Россіи, за исключеніемъ самыхъ южныхъ мѣстностей, людямъ приходится проводить большую часть года въ жилищахъ. Потому для насъ очень важно уменьшить вредное вліяніе послѣдняго до возможнаго минимума. Очень многія лица не сознають, что постоянное пребываніе въ дурныхъ помѣщеніяхъ, темныхъ, тѣсныхъ, грязныхъ, съ испорченнымъ воздухомъ приноситъ вредъ нашему здоровью. Но статистика доказываетъ намъ, что дурное жилище разрушаетъ послѣднее, сокращаетъ нашу жизнь, увеличиваетъ смертность населенія.

Въ 1885 г. въ Берлинѣ было произведено изслѣдованіе смертности населенія сообразно съ числомъ комнатъ, составляющихъ квартиру. Средняя смертность всего населенія германской столицы равнялась 20 чел. на 1,000 жителей, т. е. изъ 1,000 человѣкъ ежегодно тамъ умирало 20 ч. Если же брать квартиры, различныя по своей величинѣ, то смертность ихъ обитателей оказывается различной. Среди живущихъ въ квартирахъ въ четыре и болѣе комнатъ умирало 5,4 на 1,000 чел., а среди тѣхъ, квартира которыхъ состоитъ всего изъ двухъ комнатъ, умирало 22,5 на 1,000 чел. Если же семья помѣщалась въ одной только комнатѣ, то смертность на 1,000 жит. равнялась 65,5 человѣкъ, разница громадная.

Относительно связи между смертностью и скученностью населенія у насъ имѣются цифры относительно Петербурга за 1889 г. Если мы изслѣдуемъ скученность, которая выражается числомъ человѣкъ въ одной комнатѣ, то увидимъ, что чѣмъ меньше человѣкъ живетъ въ одной комнатѣ, тѣмъ

меньше среди нихъ смертность. Это можно видѣть изъ слѣдующей маленькой таблицы.

Участки.	Человѣкъ на одну комнату.		Смертность на 1,000 жителей.
	Кварт. въ 1 ком.	Кварт. въ 2 ком.	
1-й адмиралтейскій . . .	2,4	1,7	17,2 челов.
2-й " . . .	3,1	1,7	19,8 "
2-й александро-невскій. . .	4,1	2,9	34,0 "
3-й " . . .	3,9	3,0	34,0 "

Такимъ образомъ, въ александро-невской части скученность въ квартирахъ гораздо больше, нежели въ адмиралтейской, и смертность въ первой вдвое выше, нежели въ послѣдней. Таковы результаты скученности въ жилищахъ.

Особенно пагубное вліяніе дурныя квартиры оказываютъ на дѣтей. Въ Лейпцигѣ изслѣдователи нашли, что въ самыхъ плохихъ квартирахъ, гдѣ приходится болѣе трехъ человѣкъ на одну комнату, смертность дѣтей до одного года въ четыре раза больше смертности дѣтей въ квартирахъ, гдѣ на одну комнату приходится не болѣе одного человѣка. А въ Лилль, который по своимъ жилищнымъ условіямъ представляется самымъ худшимъ изъ французскихъ городовъ, изъ 21 тысячи дѣтей, живущихъ въ подвалахъ, умерло двадцать тысячъ, не достигнувъ пятилѣтняго возраста.

Мы находимъ въ литературѣ не мало случаевъ, которые доказываютъ, какъ ядовито дѣйствуетъ на людей испорченный воздухъ жилищъ. Въ 1756 году бенгальскій набобъ, взявши англійскій портъ Вилльямъ, приказалъ запереть въ такъ называемую черную пещеру, небольшую каменную тюрьму съ двумя рѣшетчатыми окнами, 146 англичанъ. Ихъ туда посадили въ 8 час. вечера, а къ утру изъ нихъ осталось въ живыхъ всего 23 чел. Остальные 123 умерли послѣ ужасныхъ мученій. Рассказываютъ также, что послѣ сраженія при Аустерлицѣ французы засадили 300 плѣнныхъ австрійцевъ въ очень тѣсную тюрьму. Въ короткое время изъ нихъ умерло 260 чел. Извѣстны также случаи, что на судахъ невольники, запертые во время бури въ тѣсный трюмъ, умирали въ большемъ количествѣ отъ недостатка воздуха.

Дурное вліяніе испорченнаго воздуха жилищъ особенно наглядно намъ показываютъ тѣ случаи, когда человѣкъ, привыкшій жить въ чистой атмо-

сферѣ, войдетъ въ комнату съ очень испорченнымъ воздухомъ. У него сразу появляется головокруженіе, тошнота и даже обморокъ. Мнѣ приходилось бывать въ тѣсныхъ жилищахъ петербургскихъ рабочихъ. И днемъ тамъ воздухъ бываетъ очень дуренъ, а ночью прямо невозможенъ. Свѣжему человѣку трудно пробыть тамъ какихъ-нибудь четверть часа.

Ежедневное наблюденіе намъ показываетъ, что люди, которые постоянно пребываютъ въ замкнутыхъ помѣщеніяхъ, бываютъ блѣдны и малокровны. Такъ отражается на нихъ вліяніе комнатнаго воздуха. Если они лѣтомъ перебираются на дачу и много времени проводятъ на открытомъ воздухѣ, то скоро у нихъ въ лицѣ появляется краска, они дѣлаются бодрѣе и живѣе. Вліяніе чистаго воздуха особенно рѣзко отражается на дѣтяхъ. Каждому, вѣроятно, извѣстны случаи, что маленькія дѣти начали ходить на дачѣ, гдѣ чистый воздухъ благотворно подѣйствовалъ на ихъ здоровье.

Исслѣдованіе показываетъ, что люди, живущіе въ дурныхъ жилищахъ, въ большой скученности, особенно легко заболѣваютъ заразными болѣзнями. Одинъ изъ брадфордскихъ врачей для бѣдныхъ, д-ръ Белль говоритъ, что большая смертность горячечныхъ больныхъ его округа зависитъ отъ дурныхъ условій ихъ жилищъ. Онъ говоритъ, что жилища бѣдняковъ—это центры, откуда распространяется болѣзнь и смерть по всему городу, откуда зараза проникаетъ и въ квартиры достаточныхъ людей. Д-ръ Embelt, врачъ ньюкестльскаго госпиталя говоритъ, что причина сильнаго распространенія тифа кроется въ чрезмѣрномъ скопленіи человѣческихъ существъ и въ нечистотѣ ихъ жилища. Дома, въ которыхъ обыкновенно ютится бѣдный рабочій людъ, находятся въ глухихъ переулкахъ и закрытыхъ дворахъ. По отношенію къ свѣту, воздуху, пространству и чистотѣ они представляютъ изъ себя настоящій образецъ недостаточности и нездоровья. Эти дома неопытны и заражены, плохо снабжены вентиляціей, водой и отхожими мѣстами.

Насколько благотворно можетъ дѣйствовать улучшеніе жилищъ на здоровье населенія, намъ показываетъ Бирмингамъ. Съ 1865 года тамъ было построено до 9,000 домовъ съ дешевыми квартирами, отличающимися хорошими санитарными условіями. Съ тѣхъ поръ въ этомъ городѣ заболѣ-

ваемость населенія значительно уменьшилась, а смертность съ 24 чел. упала до 15 чел. на 1,000.

Вообще многочисленныя изслѣдованія намъ доказываютъ вредное вліяніе дурныхъ въ санитарномъ отношеніи жилищъ на наше здоровье. Потому для насъ очень важно знать, какія причины создаютъ этотъ вредъ.

Извѣстно, какое громадное значеніе имѣетъ для нашего существованія окружающая насъ воздушная атмосфера. Безъ воздуха мы не можемъ прожить и нѣсколько минутъ, такъ какъ съ нимъ мы лишаемся кислорода, который поддерживаетъ жизнедѣятельность нашего организма. Чистота комнатнаго воздуха имѣетъ громадное значеніе для сохраненія нашего здоровья. Всѣ знаютъ, что въ жилищахъ воздухъ портится, но далеко не всѣ знаютъ, въ чемъ заключается эта порча и отъ какихъ причинъ она зависитъ.

Всѣ знаютъ очень хорошо, что въ помѣщеніяхъ, переполненныхъ людьми, появляется особенный специфическій запахъ, жильемъ пахнетъ, какъ говорятъ простые люди. Этотъ специфическій запахъ жилья зависитъ отъ выдѣленій нашего тѣла, которыя улетучиваются въ воздухъ. На нашей кожѣ есть потовыя и сальныя железки, черезъ которыя выдѣляются бѣлковыя вещества и жиры. Тѣ и другіе, подъ вліяніемъ тепла воздуха, окружающаго наше тѣло, разлагаются, причѣмъ образуются различные газообразные продукты, которые переходятъ въ комнатный воздухъ и портятъ его. Среди этихъ газовъ находятся такъ называемые углеводороды (соединеніе углерода съ водородомъ), которые отличаются непріятнымъ запахомъ. Благодаря присутствію этихъ газообразныхъ углеводородовъ въ комнатахъ и появляется особенный специфическій запахъ жилья. Такъ какъ его появленіе зависитъ отъ жировъ и бѣлковъ, выдѣляющихся на поверхности нашего тѣла, то само собой понятно, что чѣмъ больше накапливается на нашей кожѣ и на нашемъ платьѣ этихъ продуктовъ, тѣмъ большее количество дурно пахнущихъ газовъ будетъ образоваться изъ нихъ и тѣмъ сильнѣе долженъ портиться ими комнатный воздухъ. Потому специфическій запахъ жилья бываетъ особенно силенъ въ помѣщеніяхъ, переполненныхъ неряшливыми людьми. Мы его часто встрѣчаемъ въ учебныхъ заведеніяхъ, особенно въ низшихъ школахъ, гдѣ учится

много дѣтей простого народа, въ тюрьмахъ, больницахъ, канцеляріяхъ и проч. Сплошь и рядомъ мы его находимъ въ квартирахъ бѣднаго рабочаго населенія, которое вообще живетъ очень тѣсно и грязно.

Нѣкоторые ученые предполагаютъ, что часть дурно пахучихъ углеводородовъ выдѣляется изъ человѣческаго организма черезъ кожу уже въ готовомъ видѣ. Другіе признаютъ, что этого нѣтъ и данные газы образуются только вслѣдствіе разложенія бѣлковъ и жировъ на нашемъ тѣлѣ и платьѣ. Несмотря на подобное разногласіе, несомнѣнно, что дурно пахнушіе углеводороды образуются, главнымъ образомъ, послѣднимъ способомъ. Мы всѣ знаемъ очень хорошо, что специфическій запахъ жилья особенно силенъ въ комнатахъ, гдѣ находится много неряшливыхъ людей. Онъ слабъ или почти вовсе незамѣтенъ въ тѣхъ помѣщеніяхъ, гдѣ живутъ опрятные люди.

Газообразнымъ выдѣленіямъ нашего тѣла, между которыми находятся и дурнопахучіе углеводороды, приписываютъ особенно дурное вліяніе на нашъ организмъ. Они отравляютъ его, ослабляютъ и уменьшаютъ его сопротивляемость заразнымъ болѣзнямъ.

Комнатный воздухъ оказываетъ на насъ вредное вліяніе, когда въ немъ накапливается очень много водяныхъ паровъ. Если въ комнатѣ тепло, то большое количество водяныхъ паровъ вызываетъ у насъ чувство особенной тяжести и духоты. Это ощущеніе появляется у насъ вслѣдствіе того, что въ воздухѣ, насыщенномъ водяными парами, испареніе воды съ поверхности нашего тѣла и черезъ легкія сильно затрудняется. Когда въ нашей комнатѣ тепло, но мало водяныхъ паровъ, то они выдѣляются изъ нашего тѣла безъ затрудненія. А такъ какъ при этомъ пары отнимаютъ у насъ нѣкоторое количество тепла, то это насъ освѣжаетъ и мы чувствуемъ себя не такъ жарко. Благодаря плохому выдѣленію водяныхъ паровъ съ нашего тѣла въ дурно-вентилируемыхъ теплыхъ помѣщеніяхъ, температура нашего тѣла повышается и при продолжительномъ пребываніи въ подобной атмосферѣ можетъ наступить серьезное расстройство въ нашемъ здоровьѣ. Есть большое основаніе думать, что тѣ случаи быстрой смерти многихъ людей, заключенныхъ въ тѣсныя помѣщенія, о которыхъ мы

говорили выше, зависѣли не только отъ недостатка воздуха, но и отъ разстройства тепловой экономіи тѣла.

Холодный, насыщенный водяными парами, воздухъ также дѣйствуетъ на насъ вредно и неприятно. Всякій, вѣроятно, замѣчалъ, что въ холодный туманный день у него появляется сильное ощущение пронизывающей сырости. Подобное же чувство сырости и холода мы испытываемъ въ сырыхъ квартирахъ. Оно зависитъ отъ того, что водяные пары хорошо проводятъ тепло, потому чѣмъ больше ихъ въ холодномъ воздухѣ, тѣмъ больше онъ отнимаетъ у насъ тепла. Отъ этого зависитъ вредное влияние сырыхъ квартиръ, въ которыхъ очень легко получить ревматизмъ.

Замѣтимъ, что чрезмерно сухой воздухъ также приноситъ вредъ нашему организму. Въ воздухѣ, содержащемъ мало водяныхъ паровъ, испареніе воды съ поверхности нашего тѣла и черезъ легкія совершается очень быстро, кожа начинаетъ сохнуть и трескаться, появляется чувство сильной жажды, которую невозможно утолить. Продолжительное пребываніе въ подобной атмосферѣ можетъ произвести значительное разстройство въ нашемъ здоровьѣ. Вообще для сохраненія послѣдняго лучше всего, если относительная влажность воздуха колеблется между 30 и 70. Относительной влажностью называютъ часть того количества водяныхъ паровъ, которое необходимо для полного насыщенія воздуха при данной температурѣ. Влажность воздуха измѣняется при помощи особаго инструмента, гигрометра, который было бы желательно имѣть въ каждой квартирѣ.

Въ комнатномъ воздухѣ постоянно находится большее или меньшее количество пыли, органической и неорганической, и микроорганизмовъ. Часть ихъ проникаетъ въ жилия помѣщенія вмѣстѣ съ наружнымъ воздухомъ, а часть заносится людьми со двора на платьѣ и ногахъ. Кромѣ того, съ платья присутствующихъ людей непрерывно отдѣляются частички нитей, волосъ, а съ поверхности ихъ тѣла чешуйки эпидермиса. Все это носится въ комнатномъ воздухѣ въ видѣ пыли. Чѣмъ больше въ комнатѣ людей, тѣмъ больше въ воздухѣ пыли.

Количество микроорганизмовъ въ комнатномъ воздухѣ также находится въ зависимости отъ присутствія людей и прониканія наружнаго воздуха.

Въ нежилой комнатѣ съ закрытыми дверями и окнами, количество микроорганизмовъ въ воздухѣ очень мало. Но какъ только туда вошелъ человекъ, ихъ число сразу увеличивается. Количество микроорганизмовъ въ комнатномъ воздухѣ можетъ достигнуть очень значительной величины. Микель въ своей спальнѣ нашелъ до 36,000 зародышей въ 1 куб. метрѣ.

Извѣстно, что при вдыханіи воздуха вся пыль, находящаяся въ немъ, остается въ легкихъ. Чѣмъ больше ея въ комнатномъ воздухѣ, тѣмъ больше пыли попадаетъ въ послѣднія и остается тамъ. Это не проходитъ безслѣдно для нашего здоровья. Вдыхаемая пыль раздражаетъ легкія и предрасполагаетъ ихъ заболѣванію. Потому на ткацкихъ и прядильныхъ фабрикахъ гораздо большее число рабочихъ страдаетъ различными заболѣваніями дыхательныхъ органовъ, нежели на такихъ мастерскихъ, гдѣ образуется мало пыли. Гиртъ нашелъ, что изъ ста больныхъ рабочихъ, работающих въ пыльной атмосферѣ, до 28% страдало легочной чахоткой, тогда какъ на сто больныхъ рабочихъ, занимающихся въ болѣе чистой атмосферѣ, чахоточныхъ приходилось только 11,1%. Дѣйствіе различнаго рода воздушной пыли на легкія не одинаково. Хуже всего на нихъ дѣйствуетъ минеральная и металлическая пыль, образующаяся при обтачиваніи и шлифованіи желѣза, камня и стекла. Затѣмъ слѣдуетъ животная и растительная пыль.

Зародышамъ разныхъ микроорганизмовъ, находящихся въ воздухѣ, принадлежитъ очень важное значеніе при распространеніи заразныхъ болѣзней. Ежедневный опытъ намъ доказываетъ, что черезъ воздухъ передаются разные острые заразные болѣзни: корь, дифтеритъ, оспа и проч. Намъ, если мы не обладаемъ невосприимчивостью, достаточно побывать въ комнатѣ больного, чтобы заразиться, напимѣръ, оспой. Мы можемъ не касаться до самого больного и его вещей, чтобы ею заразиться. Очевидно, зараза въ этомъ случаѣ попадаетъ въ насъ черезъ воздухъ. Доказано изслѣдованіями, что въ комнатномъ воздухѣ дѣйствительно могутъ находиться болѣзнетворные микроорганизмы, напимѣръ, коховскія бациллы.

Такъ какъ съ поверхности нашего тѣла и при выдыханіи постоянно выдѣляется углекислота, то ея количество въ комнатномъ воздухѣ сравнительно

съ наружнымъ бываетъ больше. Ея количество тамъ увеличивается также вслѣдствіе горѣнія освѣтительныхъ матеріаловъ. Благодаря жизнедѣятельности нашего организма и освѣщенію, процентъ углекислоты въ комнатномъ воздухѣ иногда бываетъ въ 20 — 30 разъ больше, нежели въ наружномъ. Многіе ученые думаютъ, что присутствіе большого количества этого газа въ комнатномъ воздухѣ безвредно для здоровья. Но нельзя отрицать возможности того, что углекислота косвеннымъ образомъ можетъ вредно дѣйствовать на наше здоровье. Опыты Фодора указываютъ, что подъ влияніемъ большихъ количествъ углекислоты, у людей можетъ развиваться особое предрасположеніе къ заболѣваемости.

Въ комнатномъ воздухѣ могутъ находиться также случайныя примѣси, вредныя для нашего здоровья. Окись углерода, газъ, служащій причиной угара, образующійся, если мы слишкомъ рано закрываемъ печи. Въ комнатной атмосферѣ можетъ находиться примѣсь свѣтильнаго газа, попадающаго черезъ щели трубъ или плохо закрытые краны; примѣсь амміака и сѣроводорода, газовъ, проникающихъ въ комнаты изъ дурно устроенныхъ отхожихъ мѣстъ, помойныхъ ямъ и т. п. Всѣ эти случайныя примѣси вредно дѣйствуютъ на наше здоровье.

Такимъ образомъ, благодаря жизнедѣятельности нашего организма, нашему неряшеству, нашей небрежности, комнатный воздухъ содержитъ много различныхъ примѣсей, вредящихъ нашему здоровью. Для сохраненія послѣдняго намъ необходимо заботиться о предупрежденіи загрязненія нашей комнатной атмосферы и о ея очисткѣ. Предупреждающія мѣры заключаются въ тщательной чистоплотности насъ самихъ и въ чистотѣ окружающей насъ домашней обстановки почвы, хорошою содержанію отхожихъ мѣстъ, въ удаленіи подальше отъ нашего жилища нечистотъ и отбросовъ, въ большей аккуратности въ отопленіи и освѣщеніи.

Что касается до очистки комнатной атмосферы, то для этого самымъ дѣйствительнымъ способомъ служить вентиляція. Такъ какъ искусственная вентиляція у насъ еще очень мало распространена, то приходится довольствоваться естественной, при помощи форточекъ и открытыхъ оконъ. Для улучшенія эффекта подобной вентиляціи не надо закрывать отверстія форточекъ кисеей или другой

какой-либо прозрачной тканью, которая препятствуетъ прониканію чистаго воздуха въ комнату, надо устраивать сквознякъ, открывая форточки или окна въ противоположныхъ стѣнахъ. Вентиляцію въ комнатахъ можно улучшить также, если устроить въ дымовой трубѣ, вблизи потолка, отверстіе, черезъ которое будетъ удаляться испорченный комнатный воздухъ. Открывши форточку, мы такимъ образомъ можемъ хорошо провѣтрить комнату. При вентиляціи всегда надо помнить, что она совершается тѣмъ скорѣе, чѣмъ больше разница въ температурѣ комнатнаго и наружнаго воздуха. Въ противномъ случаѣ она совершается медленно. Потому въ первомъ случаѣ мы можемъ открывать форточки на болѣе короткое время, нежели во второмъ. Кромѣ того, комнаты надо провѣтривать не одинъ разъ въ день, но по крайней мѣрѣ раза три, такъ какъ комнатный воздухъ постоянно портится присутствіемъ людей.

Для нашего здоровья очень важно также, чтобы кубическое содержаніе комнатнаго воздуха на одного человѣка было достаточно. Признаютъ, что для взрослога человѣка необходимо 3 куб. саж., а для дѣтей до 10 лѣтъ нужна половина этой величины, при условіи хорошей вентиляціи.

Женщина-врачъ М. Покровская.





Гигіена лица.

Начиная съ глубокой древности—у грековъ и римлянъ, затѣмъ переходя черезъ средніе вѣка къ новѣйшему намъ времени, повсюду и вездѣ мы видимъ поклоненіе красотѣ. Потому нѣтъ ничего удивительнаго, что люди, въ особенности женщины, принимали все мѣры къ сохраненію красоты, а когда ее не было къ искусственному созданію ее. Гладкая, чистая кожа и хорошій цвѣтъ лица несомнѣнно увеличиваютъ его красоту и если даже черты лица не отличаются правильностью и красотой, то все же хорошій свѣжій цвѣтъ лица увеличиваетъ его привлекательность. Отдаваясь естественному стремленію увеличить свое обаяніе присутствующее въ большей степени женщинамъ, чѣмъ мужчинамъ, многія, по незнанію, совершенно игнорируя устройство кожи, продѣлываютъ надъ своимъ лицомъ прямо непозволительныя вещи, прибѣгаютъ къ косметикѣ и временно, можетъ быть и добившись видимой свѣжести, но за то не въ далекомъ будущемъ расплачиваясь преждевременно старческой кожей. Косметика стара какъ міръ. Къ ней прибѣгали люди уже въ глубокой древности: румяна, бѣлила и краски для волосъ существуютъ уже съ незапамятныхъ временъ. Представительницы прекраснаго пола въ Египтѣ пользовались бѣлилами и румянами, смазывали волосы благовонными маслами, подкрашивали губы, ногти, рѣсницы, брови, подводили глаза и проч. Изъ косметическихъ средствъ гречанки употребляли пахучія мази, которыми въ изобиліи умащивалось все тѣло; главною ихъ составною частью были различныя растительныя масла. Гречанки, кромѣ того, еще употребляли пудру, которая изготовлялась изъ сухихъ душистыхъ цвѣтовъ, измельченныхъ въ порошокъ. Однимъ изъ существенныхъ элементовъ красоты римляне тоже считали безукоризненно свѣжій цвѣтъ лица, и для полученія его употребляли горячія ванны, массажъ и различныя косметическія маски, которыя накладывались на лицо.

Красота—великая сила, поэтому все, что способствуетъ увеличенію и сохраненію красоты, заслуживаетъ нашего вниманія постольку, конечно, по-

сколько предлагаемыя средства не нарушаютъ основныхъ требованій гигиены.

Современная косметика не признаетъ ни румянъ, ни бѣлилъ, которыя лишь на короткое время создаютъ иллюзію, миражъ красоты, а затѣмъ, при частомъ употребленіи, сильно портятъ кожу лица, старя ее, дѣлая ее преждевременно увядшей. Теперь все болѣе входятъ въ моду и завоевываютъ симпатіи публики такъ называемыя натуральныя косметическія средства, среди которыхъ самое видное мѣсто занимаютъ паровыя бани, механическій и электрическій массажъ лица.

Для того, чтобы лучше понять, какъ слѣдуетъ обращаться со своимъ лицомъ, чтобы достигнуть прочной свѣжести, нужно вкратцѣ напомнить объ устройствѣ нашей кожи.

Послѣдняя въ нормальномъ видѣ не представляетъ сплошной ткани, а испещрена параллельными и взаимно перекрещивающимися линіями и простымъ глазомъ незамѣтными отверстіями, такъ называемыми порами. Эти послѣднія суть устья волосныхъ мѣшечковъ и черезъ нихъ сальныя и потовыя железы изъ ваютъ свой секретъ,—именножное сало и потъ; благодаря этому секрету кожа приобретаетъ извѣстную мягкость и блескъ. Нормальная кожа, обыкновенно, бываетъ гладкой, нѣсколько влажной, эластичной и до нѣкоторой степени блестящей.

Цвѣтъ нормальной кожи—съ розоватымъ отбѣнкомъ, что зависитъ отъ многочисленныхъ мельчайшихъ кровеносныхъ, такъ называемыхъ волосныхъ сосудовъ, расположенныхъ въ видѣ сѣти непосредственно подъ поверхностью кожи.

При неправоильности въ управленіяхъ кожи она теряетъ свою эластичность—упругость, сморщивается, дѣлается тусклой. Въ старческомъ возрастѣ морщины и складки представляютъ собой до нѣкоторой степени естественное фізіологическое явленіе. Однако, и въ среднемъ возрастѣ горе и заботы, дурная привычка прищуривать глаза, морщить лобъ,—нерѣдко бываютъ причиной преждевременнаго образованія морщинъ на лицѣ.

Бороться съ уже образовавшимися морщинами и плохимъ цвѣтомъ лица, понятно, не такъ-то легко потому, конечно, лучше предпринять цѣлый рядъ гигиеническихъ мѣръ для предупрежденія этого зла. Изъ предъидущаго изложенія

устройства нашей кожи ясно, что, если нѣкоторыя женщины покрываютъ свое лицо толстымъ слоемъ густыхъ или жирныхъ румянъ, то такая красота непрочна — при нарумяненномъ лицѣ нельзя ни смѣяться, ни плакать, такъ какъ сильныя мускульныя движенія лица нарушаютъ цѣдность слоя румянъ, въ результатѣ—кожа трескается и морщины вновь появляются, но кромѣ этого, румяна и бѣлила, содержа въ себѣ вредныя примѣси, (свинецъ), постепенно всасываясь въ кровь, могутъ при продолжительномъ употребленіи вызвать свинцовое отравленіе и болѣзнь почекъ.

Иногда стремленіе къ употребленію даже вполне невинныхъ средствъ, какъ напр. пудры, является просто результатомъ ложной увѣренности въ томъ, что будто кожа лица нуждается въ такого рода присыпкѣ. Къ сожалѣнію, многіе изъ тѣхъ, которые употребляютъ всякаго рода притиранія, мази, кольдкремы, пудры жирныя и нежирныя не знаютъ вовсе о томъ колоссальномъ вредѣ, который они наносятъ себѣ этими средствами. Возьмемте слѣдующій примѣръ. Въ молодомъ возрастѣ очень распространена болѣзнь лица—угри. Это суть маленькія черныя точки, которыя остаются послѣ бывшихъ здѣсь маленькихъ прыщиковъ. Первое, что начинаютъ дѣлать такого рода больные—это мазать лицо чѣмъ попало, чѣмъ, кто посоветуетъ.

Если бы всѣ знали хоть немного строеніе нашего тѣла, то всего этого не было бы. Вспомнимъ, что салныя железки, находящіяся въ кожѣ, выдѣляютъ нѣкоторое количество жира. На лицѣ присутствіе жира особенно замѣтно по утрамъ, когда у многихъ изъ насъ лицо, какъ только мы встаемъ съ постели, лоснится и блеститъ отъ легкаго на немъ жирнаго налета. Если подъ вліяніемъ какихъ нибудь причинъ одна изъ этихъ железокъ почему-либо закупорится у своего выходнаго отверстія, а выдѣляющей еще жиръ не можетъ уже выйти наружу, железка воспаляется, краснѣетъ, и мы тогда получаемъ маленькій прыщикъ. Обыкновенно, прыщикъ дня черезъ 2 подсыхаетъ, краснота проходитъ и на мѣстѣ бывшаго воспаленія остается черное пятнышко—угорь. Черный же цвѣтъ зависитъ отъ осаждающейся на немъ изъ окружающаго воздуха—пыли. Жиръ въ железкѣ раньше выдѣлившейся высыхаетъ и превращается въ сыровидную массу, которая, при надавливаніи на угорь,

выдѣляется въ видѣ маленькой пробки—сыровиднаго бѣлаго жира.

Отсюда ясно, что если въ нашей кожѣ имѣются сальныя железки, съ выводными отверстіями наружу, то для правильной функціи, для правильной дѣятельности какъ этихъ железокъ, такъ и другихъ, напр., потовыхъ, и вообще всей кожи,—прежде всего, на первомъ планѣ должно быть соблюденіе чистоты. Мы же, вмѣсто того, чтобъ, ухаживая за лицомъ, вносить чистоту, еще болѣе его загрязняемъ, употребляя ежедневно всякаго рода раздражающія мази, пудры и т. д., и втираемъ еще большую грязь въ поры нашей кожи, способствуя этимъ еще большому ея загрязненію, еще большому ея воспаленію и въ то же время удивляемся, что не смотря на продолжительное употребленіе всякихъ громко рекламируемыхъ средствъ—угри не проходятъ съ лица. Очень часто появленіе ихъ вызывается общими причинами, т. е. они могутъ зависѣть отъ неправильнаго пищеваренія, запоровъ, плохого питанія, нервныхъ страданій, и тогда само собой разумѣется, что, если мы не обратимъ вниманія на основное страданіе и не будемъ лечить главную болѣзнь, то всѣ мѣры, предпринятія къ излеченію прыщей и угрей—будутъ только напрасной тратой времени и силъ. Если же угри и прыщи появляются только, какъ слѣдствіе неправильнаго ухода за лицомъ, то уже одной чистотой можно предупредить ихъ появленіе, а именно намъ необходимо умываться не только по утрамъ, какъ это обычно принято, но и по вечерамъ, при чемъ умываться нужно, при условіи существованія уже прыщей и угрей и, слѣдовательно, обильнаго отдѣленія жира, обязательно теплой водой, такъ какъ теплая вода съ мыломъ скорѣе и лучше разжижаетъ жиръ и онъ легче смывается. Мы имѣемъ привычку умываться только по утрамъ, между тѣмъ въ теченіе дня на наше лицо садится масса пыли, которая затѣмъ, оставаясь на немъ въ теченіе цѣлой ночи раздражаетъ и воспаляетъ кожу. Итакъ, необходимо умываться утромъ и вечеромъ ежедневно, въ особенности же, возвращаясь изъ театра, бала и вообще какаго-нибудь многолюднаго собранія. Стоитъ только одинъ разъ умыться передъ сномъ послѣ такого вечера, чтобъ ужаснуться, увидя, какую массу грязи и пыли мы приносимъ съ собой домой на своемъ лицѣ. Вотъ эта масса грязи, въ теченіе

дня и ночи сающаяся на наше лицо, вмѣстѣ съ жиромъ и потомъ кожи и служитъ причиною образования тѣхъ прыщей, которые такъ долго и неотступно насъ преслѣдуютъ.

И такъ, ноцти единственнымъ средствомъ противъ этого бѣдствія является чистота. Вода для умыванія не должна быть горячей, а только слегка теплой. Кромѣ мыла, при обильномъ выдѣленіи жира, послѣ обмыванія лица теплой водой, вытеревъ лицо полотенцемъ досуха, полезно еще гигроскопической ватой пропитанной слабымъ алкогольнымъ растворомъ (изъ 1 стол. ложки алкоголя или одеколона 11 столовыхъ ложекъ воды), провести по лицу; кромѣ алкоголя изрѣдка можно также при избыткѣ жира, употреблять эфиръ, соду и т. п.

На кожѣ лица бываютъ еще пятна сплошныя коричневыя, пигментированныя мѣста, сопровождающія обыкновенно различныя болѣзни половой сферы и желудочно-кишечнаго каналь.

Они называются хлоазмами. Лечение съ одной стороны нужно направить на основную болѣзнь, съ другой, лечение самихъ пятенъ требуетъ разрушенія поверхностныхъ слоевъ кожи, на тѣхъ мѣстахъ, на которомъ произошло отложеніе излишка пигмента. Съ этой цѣлью употребляютъ щелочи, буру и т. п., они видоизмѣняютъ верхнюю кожицу. Благодаря чему она слущивается. Употребляютъ также минеральныя кислоты, іодъ. Но болѣе быстрого эффекта достигаютъ при употребленіи однопроцентнаго раствора сулемы, но это лечение должно предприниматься свѣдущимъ человѣкомъ—врачемъ, такъ какъ этотъ способъ леченія довольно опасенъ.—Нѣкоторые страдаютъ сильнымъ потоотдѣленіемъ на лицѣ, что можемъ вести къ образованію сыпи, экземы; при этой ненормальности лечение слѣдующее: пораженные участки кожи обмываютъ растворами алкоголя или квасцовъ; послѣ этого слѣдуетъ прицудривать талькомъ съ примѣсью небольшого количества салициловой кислоты (1 чайн. л. квасцовъ на 3 стак. кипяченой воды, 1 ч. алког. и 4 ч. воды).

При уходѣ за кожей, какъ уже было упомянуто выше, самую видную роль играетъ чистота, т. е. прилежное обмываніе лица. Вода дѣйствуетъ на кожу механически и кромѣ того различная температура воды производитъ различное дѣйствіе на кожу. Вода растворяетъ и удаляетъ съ поверхности кожи различныя продукты выдѣленій расположен-

ныхъ въ ней кожныхъ железъ; и въ тоже время вода размягчаетъ болѣе глубокіе слои кожи; при цѣлесообразности примѣненія воды, она улучшаетъ питаніе кожи, регулируетъ кровообращеніе, закаливаетъ ее, чѣмъ усиливается ея способность къ борьбѣ съ болѣзнетворнымъ началомъ.

Лучше всего переносится кожными покровами дождевая или рѣчная вода—она считается болѣе мягкой.

Для смягченія жесткой воды полезно къ ней прибавлять небольшое количество соды на два стакана воды одну драхму соды или поташа. Для того, чтобы вода дѣйствовала освѣжающимъ образомъ, иногда можно прибавлять къ ней ароматическія вещества въ небольшомъ количествѣ, напримѣръ, одеколонъ, это кромѣ того вызываетъ легкое раздраженіе кожи. Послѣ обмыванія кожныхъ покрововъ, ихъ вытираютъ досуха тонкимъ полотенцемъ, такъ какъ жесткимъ можно содрать верхній тонкій слой кожи. Гораздо лучше производить обмыванія въ теплой комнатѣ, въ противномъ случаѣ, кожа можетъ покрываться трещинками и становится вялой.

На кожу лица производить полезное дѣйствіе обмываніе время отъ времени зеленымъ мыломъ и послѣдовательнымъ обмываніемъ миндальными отрубями. Послѣдніе намачиваютъ тепловатой водой, превращая ихъ въ кашицеобразную массу.

Вода съ отрубями лучше смываетъ зеленое мыло, чѣмъ одна простая вода. Обмываніе слѣдуетъ производить на ночь. Послѣ обмыванія этими веществами кожа лица значительно свѣжѣетъ.

Въ послѣднее время пользуется вполне заслуженнымъ успѣхомъ массажъ лица, посредствомъ приборовъ съ катящимися шариками и вальками, которые производятъ прекрасное дѣйствіе.

Кто привыкъ умывать лицо мыломъ, долженъ употреблять такія мыла, которыя даютъ пѣну въ большомъ количествѣ.

Если выработка жира совершается даже въ нормальномъ количествѣ, то все же не мѣшаетъ отъ времени до времени втирать въ кожу лица небольшое количество жира.

Благодаря такому легкому массажу лице жиромъ, кожа становится мягкой и блестящей; а въ тѣхъ случаяхъ, когда кожныя железки вырабатываютъ жиръ въ скудномъ количествѣ, такое втираніе жира слѣдуетъ производить почаще.

Жиръ, кромѣ того растворяетъ продукты выдѣленій железъ кожи и такимъ образомъ ее очищаетъ. Втираніе жира въ кожу слѣдуетъ производить раза два въ недѣлю, не чаще, чтобъ не вызвать воспаленіе ея; тамъ же гдѣ существуетъ обильное выдѣленіе сала, тамъ совсѣмъ не слѣдуетъ втирать жирныхъ веществъ, чтобъ не вызвать образование угрей.

Для втиранія въ кожу и приготовленія мазей служатъ жиры животнаго и растительнаго происхожденія. Изъ животныхъ—свиное, воловье и козье сало.

Ланолинъ изготовляется изъ жира овечьей шерсти, онъ легко смѣшивается съ водой и хорошо всасывается кожей.

Изъ растительныхъ жировъ—миндальное и оливковое масла.

Кромѣ того, для мазей употребляются минеральные жиры—вазелинъ, если онъ хорошаго качества, то не долженъ имѣть никакого запаха.

Глицеринъ пользуется большимъ распространениемъ, между тѣмъ, въ силу его гигроскопичности, т. е. способности впитывать въ себя влагу, онъ при втираніи въ кожу вызываетъ ощущение жжения и покраснѣніе соотвѣтственныхъ участковъ кожи, онъ сушитъ кожу и потому въ чистомъ видѣ онъ для втиранія въ кожу лица или рукъ рекомендованъ быть не можетъ. Если же его смѣшивать съ другими веществами, напримѣръ съ яичнымъ желткомъ, тогда онъ дѣйствуетъ подобно жирамъ. Хорошая, напримѣръ мазь для смазыванія кожи потрескавшихся рукъ или лица составляется изъ глицерина 12 граммъ и 10 граммъ яичнаго желтка.

Если взять 1 часть алкоголя и 3—4 части воды, то получается хорошее средство для лица. Оно дѣлаетъ кожу напряженнѣе, эластичнѣе и поддерживаетъ розовый цвѣтъ ея.

Но все же самыхъ лучшихъ результатовъ можно достигать, если слѣдить за чистотой кожи лица, и не прибѣгать ни къ какимъ средствамъ, кромѣ воды и мыла, этимъ путемъ можно сохранить свѣжесть лица на долгія времена.

Женщина-врачъ В. А. Волъкенштейнъ.



Періоды беременности п родильный.

Табличка беременности.

Послѣд- нія ре- гулы.	Время родовъ.	Послѣд- нія ре- гулы.	Время родовъ.	Послѣд- нія ре- гулы.	Время родовъ.
Янв 1	Окт. 8	Май 5	Февр. 9	Сент. 5	Юнь 12
> 5	> 12	> 10	> 14	> 10	> 17
> 10	> 17	> 15	> 19	> 15	> 22
> 15	> 22	> 20	> 24	> 20	> 27
> 20	> 27	> 25	Мартъ 1	> 25	Юль 2
> 25	Ноябр. 1	> 28	> 4	> 28	> 5
> 28	> 7	Юнь 1	> 8	Окт. 1	> 8
Февр. 1	> 8	> 5	> 12	> 5	> 12
> 5	> 12	> 10	> 17	> 10	> 17
> 10	> 17	> 15	> 22	> 15	> 22
> 15	> 22	> 20	> 27	> 20	> 27
> 20	> 27	> 25	Апр. 1	> 25	Авг. 1
> 25	Дек. 2	> 28	> 4	> 28	> 4
Мартъ 1	> 6	Юль 1	> 7	Нояб. 1	> 8
> 5	> 10	> 5	> 11	> 5	> 12
> 10	> 15	> 10	> 16	> 10	> 17
> 15	> 20	> 15	> 21	> 15	> 22
> 20	> 25	> 20	> 26	> 20	> 27
> 25	> 30	> 25	Май 1	> 25	Сент. 1
> 28	Янр. 2	> 28	> 4	> 28	> 4
Апр. 1	> 6	Авг. 1	> 7	Дек. 1	> 7
> 5	> 10	> 5	> 11	> 5	> 11
> 10	> 15	> 10	> 17	> 10	> 16
> 15	> 20	> 15	> 22	> 15	> 21
> 20	> 25	> 20	> 27	> 20	> 26
> 25	> 30	> 25	Юнь 1	> 25	Окт. 1
> 28	Февр. 1	> 30	> 4	> 28	> 4
Май 1	> 5	Сент. 1	> 8		

Такъ какъ день зачатія не можетъ быть въ точности извѣстенъ, то рассчитать срокъ родовъ

можно только приблизительно, зная точно время послѣднихъ регулъ, такъ какъ, кромѣ этого нѣтъ другого признака. Существуетъ нѣсколько способовъ расчета, предложенныхъ извѣстными акушерами.

Начиная съ перваго срока прекращенія менструаций, надо отсчитать впередъ 9 мѣсяцевъ и 7 дней (способъ Негели); такъ напр., если послѣднія регулы были отъ 1 до 5 января, то, прибавивъ 9 мѣсяцевъ (по 5-е октября) и 7 дней, получимъ 12 октября—день, когда надо ожидать родовъ. Можно также отсчитать и назадъ 3 мѣсяца и прибавить 7 дней, при этомъ получается день, соответствующій родамъ.

Вычисления, тѣмъ не менѣе, не даютъ точныхъ результатовъ и всегда возможна ошибка на нѣсколько дней.

Вѣсъ и размѣры зрѣлаго плода.

Вѣсъ зрѣлаго мальчика	3330 граммъ.
„ зрѣлой дѣвочки	3220 „

Длина тѣла новорожденного.

	Сант. Дюйм.
Длина отъ головы до пятокъ	50=19
Длина отъ головы до копчика	35=13
Окружность головы по самымъ выдающимся точкамъ лба и затылочной кости	34,5=12 ³ / ₄

Къ концу года длина тѣла ребенка увеличивается на 20 сант., на 2-мъ году на 10, на 3-мъ на 7, а потомъ ежегодно до 14 лѣтъ, приблизительно, на 6—7 сант., такъ что къ концу 5-го года ростъ удваивается, а къ концу 13-го утраивается, слѣдовательно, увеличеніе роста идетъ въ 12 разъ медленнѣе вѣса.





Дієтетика беременности.

Очень важно для женщины и ея будущаго ребенка, какой образъ жизни ведетъ она во время беременности.

Отъ того или другаго образа жизни нерѣдко зависитъ не только здоровье, но и жизнь матери и ребенка.

Если женщина, считая беременность болѣзнью или ненормальностью, будетъ цѣлый день лежать на кушеткѣ, не двигаться, усиленно питаться, чтобы родился вслѣдствіе этого, какъ многіе думаютъ, здоровый ребенокъ, то кромѣ вреда ничего не произойдетъ. При вышеупомянутыхъ условіяхъ ребенокъ часто ненормально развивается, пріобрѣтаетъ большій противъ обыкновеннаго размѣръ и вѣсъ и женщинѣ часто бываетъ трудно разродиться—страдаетъ и мать, погибаетъ часто и ребенокъ.

И такъ, всего важнѣе не измѣнять кореннымъ образомъ своего образа жизни въ сторону неподвижности и чрезмѣрнаго питанія. Отсутствие движенія безусловно вредно, вызывая вялость пищеваренія, бессонницу и нѣкоторыя другія расстройства. Но злоупотреблять движеніемъ или тяжелымъ физическимъ трудомъ не меньшей вредъ. Пища беременной женщины должна быть разнообразна и состоять, главнымъ образомъ, изъ мяса, овощей, фруктовъ, молока и яицъ. Фрукты особенно полезны, способствуя пищеваренію и устраняя существующую у беременныхъ склонность къ запору; что же касается мучнистой и также трудно переваримой пищи, то, по возможности, слѣдуетъ избѣгать излишка ея.

Во время беременности женщины часто страдаютъ тошнотою и рвотою. Въ тѣхъ случаяхъ, когда рвота не очень сильна, слѣдуетъ обращать вниманіе на діету; противъ самой рвоты даютъ холодную

сельтерскую или содовую воду, холодное шампанское. Женщина, намѣревающаяся сама кормить грудью ребенка, должна въ послѣдніе три мѣсяца беременности тщательно приготовить къ этому свои груди. Кожа, покрывающая соски, очень нѣжна и потому слѣдуетъ предварительно ее закалить. Съ этой цѣлью полезно носить на груди кусокъ грубаго холста, прикладывать къ соскамъ утромъ и вечеромъ минутъ на десять гигроскопическую вату, пропитанную спиртомъ или простой водкой; обмывать соски холодной водой употреблять крѣпкій чай или 2% раствора танина (чайная ложка на стаканъ воды).

Благодаря нераціональности современной женской одежды, именно корсету, у многихъ женщинъ плоскіе соски; для устраненія этого недостатка, надо ихъ въ послѣдніе мѣсяцы беременности осторожно вытягивать ежедневно пальцами или приборомъ въ теченіе нѣсколькихъ минутъ.

Что касается половыхъ сношеній, то въ первой половинѣ они допускаются не часто, а мѣсяца за четыре до родовъ слѣдуетъ ихъ совсѣмъ прекратить. Во время беременности женщины часто сгораютъ запорами и тошнотой. Первые часто происходятъ отъ обыкновенія питаться такой пищей, которую желудокъ переварить не въ состояніи. Главныя вещества, на которыя не дѣйствуетъ кислый желудочный сокъ, крахмаль и жиръ. Эти послѣдніе растворяются только въ щелочныхъ жидкостяхъ, каковы слюна, сокъ поджелудочной железы и желчь. Когда въ желудокъ попадаетъ чрезмѣрное количество крахмала и жировъ, ему приходится черезъ силу работать. Помимо этого и все тѣло не получаетъ изъ нихъ элементовъ питанія въ надлежащемъ размѣрѣ.

Беременная женщина, какъ сказано выше, въ особенности легко подвергается многоразличнымъ страданіямъ отъ несваренія желудка и потому должна только въ самыхъ умѣренныхъ размѣрахъ употреблять сахаристую, крахмалистую и жирную пищу. Что касается тошноты, то ее причисляютъ къ естественнымъ спутникамъ беременности, но на самомъ дѣлѣ истинную причину нужно искать въ нарушеніи физическихъ законовъ, въ одеждѣ, діетѣ, движеніи и пр.

Такое состояніе организма можетъ происходить отъ нѣсколькихъ причинъ: слишкомъ питатель-

ной или слишкомъ обильной пищи, недостатка движенія, способствующаго нормальному дѣйствию ассимилирующихъ органовъ, и отъ платя, такъ или иначе стѣсняющаго движенія, отъ отсутствія кислорода вслѣдствіе недостатка прогулокъ.

Если уже во всякое обыкновенное время несомнѣнный вредъ причиняютъ столь употребительные въ женскомъ костюмѣ завязки и корсеты, потому что стѣсняютъ дѣятельность печени и другихъ органовъ, то вдвое губельнѣе становятся эти неизбѣжныя принадлежности дамскаго туалета тогда, когда тѣло естественно увеличивается въ объемѣ и непосредственное давленіе внутренностей на матку вызываетъ раздраженіе въ этомъ органѣ.

Возвращаясь къ вопросу о пищѣ нужно замѣтить, что для питанія плода, особенно въ первыя недѣли беременности, или совсѣмъ не нужно, или если нужно, то очень немного добавочной пищи. Въ среднемъ, вѣсъ плода увеличивается меньше чѣмъ на полъ-унціи въ день, а если взять только три первые мѣсяца, то въ этотъ періодъ увеличеніе происходитъ приблизительно въ четверо меньшемъ размѣрѣ.

Не трудно понять, что уже одно прекращеніе менструацій даетъ все, или почти все количество добавочнаго питанія, по крайней мѣрѣ, въ теченіе первыхъ недѣль. Соотвѣтственная пища и надлежація условія для ея усвоенія гораздо важнѣе ея количественнаго увеличенія.

Конечно, все предыдущее относится къ здоровому состоянію женщины, но бываетъ тошнота, не поддающаяся обыкновеннымъ средствамъ, тогда это уже болѣзнь, требующая серьезнаго леченія. Итакъ, резюмируя все вышесказанное, придемъ къ слѣдующему: беременная женщина должна непременно вести правильный образъ жизни, не впадать въ крайности въ смыслѣ движенія, на примѣръ, цѣлый день лежать или же усиленно выѣзжать на балы и вечера. Нужно непременно ежедневно выходить на воздухъ и ходить иѣшкомъ. Тяжелыхъ физическихъ работъ слѣдуетъ избѣгать, на примѣръ, поднимать тяжести. Вредно также оставаться долго на ногахъ, какъ это требуется при нѣкоторыхъ работахъ, вообще же физическій трудъ скорѣе полезенъ, чѣмъ вреденъ. Пищу надо употреблять умѣренно и избѣгать большого количества крахмалистыхъ, сахаристыхъ и жирныхъ веществъ. Необходимо держаться въ принятіи пищи разъ приня-

таго режима и безъ особой причины не мѣнять часы принятія ея. Вредно ѣсть въ промежуткахъ между завтракомъ и обѣдомъ, обѣдомъ и ужиномъ, вообще нарушать привычные часы приѣма пищи. Питаться слѣдуетъ беременной женщиной по возможности смѣшанной пищей, и чтобы пища лучше усваивалась, и для общаго состоянія здоровья, дѣлать какъ можно болѣе движенія на свѣжемъ воздухѣ.

Нечего говорить о томъ, что всего что вредно въ обычномъ состояніи нужно безусловно избѣгать и въ беременномъ состояніи.

Иногда беременныя женщины страдаютъ отсутствіемъ аппетита. Лучшее средство не насиловать себя и для поддержанія силъ выпить чашку горячаго молока или пшеничнаго кофе. Отсутствие аппетита рѣдко бываетъ настолько упорно или постоянно, чтобы внушать опасенія.

Случается иногда, что нѣкоторыя женщины страдаютъ поносомъ во время беременности, хотя въ общемъ это явленіе довольно рѣдкое. Въ этихъ случаяхъ можно рекомендовать употребленіе кислаго питья и фруктовую діету. Воздерживаться отъ грубой пищи и сырыхъ плодовъ и овощей. Если поносъ не уступить, то непременно обратиться къ врачу. Хорошо употреблять крахмальные клистеры и остаться нѣсколько дней въ кровати.

При беременности иногда бываютъ невралгическія боли головы и зубныя боли. Этими болѣзнями страдаютъ обыкновенно жители городовъ, простой народъ, живущій ближе къ природѣ, этимъ заболѣваніямъ большею частью не подверженъ. Въ большинствѣ случаевъ облегченіе достигается употребленіемъ горячихъ припарокъ, приложенныхъ къ больному мѣсту, если же это не помогаетъ, надо тогда взять теплую ванну.

Иногда, беременныя страдаютъ *судорогой въ членахъ*, которая происходитъ отъ давленія на берцовый и сѣдалищный нервъ, а часто какъ прямое слѣдствіе давленія платья. На время помогаетъ лежаніе навзничъ на спинѣ, съ опущенными головою и плечами и поднятыми бедрами. Конечности хорошо при этомъ растирать руками.

Единственное основательное средство, это такія тѣлесныя упражненія, которыя расширяютъ грудную клѣтку и стѣнки живота, давая этимъ больше простора для развитія жизни плода.

Противъ напряженности кожи на животѣ полезно обмываніе горячей водой, затѣмъ натирать масломъ или вазелиномъ, хорошо также растворомъ буры или миндальнымъ, или же смѣсью одеколона и воды. Это явленіе не должно быть рѣзкимъ тамъ, гдѣ съ самаго начача были дѣлаемы тѣлесныя упражненія, способствующія хорошему мускульному развитію.

Опухоль конечностей причиняется желчностью и медленнымъ кровообращеніемъ. Часто венозная циркуляція бываетъ такъ несовершенна, что производитъ расширеніе венъ и скопленіе въ нихъ черной крови. Иногда эти вены вспухаютъ и образуютъ большіе узлы и возвышенія. Этого недугъ рѣдко посѣщаетъ женщинъ, соблюдающихъ фруктовую діету и другія гигиеническія мѣры. На время можно помочь себѣ купаніемъ членовъ въ холодной водѣ и наложеніемъ резинового бинта. Такой бинтъ дѣлается шириною въ полтора и два дюйма и накладывается на вздувшіяся вены ровно и не туго, начиная съ пальцевъ, причеъ на полдюйма край долженъ находить на край. Нужно стараться, чтобы не было складокъ и морщинъ.

Если стѣнки брюшной полости очень растягиваются, то слѣдуетъ носить легкіе бинты изъ кути или изъ вязанной матеріи; бинты эти полезно носить послѣдніе два мѣсяца. Въ очень рѣдкихъ случаяхъ, когда стѣнки ненормально сильно вытягиваются, можно одѣть бинтъ съ 5-го мѣсяца.

Что касается гигиены половыхъ частей, то слѣдуетъ прибѣгать къ подмываніямъ водой такой температуры, какую каждая употребляла раньше. Если же раньше никогда къ подмываніямъ не прибѣгалось, то слѣдуетъ начинать тепловатой водой. Въ случаѣ же какихъ-нибудь выдѣленій слѣдуетъ употреблять спринцованіе водой температуры 26—27°, причеъ кружку слѣдуетъ вѣшать на разстояніи отъ половины до аршина высоты отъ кровати и производить спринцованіе лежа.

Женщина-врачъ *Н. В. Печковская.*





Уходъ за новорожденнымъ.

Питаніе новорожденнаго. Для ребенка всего лучше получать материнскую грудь и въ большинствѣ случаевъ это не только не угрожаетъ физическому здоровью матери, но даже содѣйствуетъ его укрѣпленію. Такъ, у кормящей женщины лучше совершается обратное развитіе половыхъ органовъ, а это уменьшаетъ шансы обычныхъ заболѣваній матки. Далѣе, малокровныя и слабыя женщины во время кормленія нерѣдко получаютъ прекрасный аппетитъ, котораго раньше у нихъ не было, въ лицѣ у нихъ появляется краска и т. д. Поэтому кормленіе грудью должно быть отвергаемо только по весьма важнымъ и существеннымъ причинамъ и *по совѣту врача*, который только одинъ и рѣшаетъ, когда женщина не можетъ и когда она не должна кормить. Запрещается кормить грудью чахоточнымъ, страдающимъ падучей болѣзью, душевнымъ разстройствомъ; что касается сифилиса, то одержимыя этой болѣзью, не должны брать кормилицъ, а непременно кормить сами. *Но въ цѣломъ рядъ случаевъ мать при всемъ своемъ желаніи не можетъ кормить ребенка грудью* вслѣдствіе самой простой причины — недостатка въ грудяхъ молока. Это узнается, во-первыхъ, потому, что послѣ 15-минутнаго сосанія, молоко при нажиманіи на грудь выходитъ не фонтаномъ, какъ это должно быть, а лишь каплями; во-вторыхъ — потому, что ребенокъ постоянно кричитъ отъ голода и, въ-третьихъ — потому, что онъ не прибавляется, какъ должно, въ вѣсѣ. Если питаніе идетъ правильно, ребенокъ хорошо мочится; наростаніе вѣса ребенка служить однимъ изъ лучшихъ показателей его физическаго благополучія и удѣлительности питанія.

Признаки плохого питанія. Кромѣ недостаточнаго

развитія ребенка, признакомъ плохого питанія могутъ служить также колики и разстройство пищеваренія, изъ которыхъ первыя выражаются тѣмъ, что ребенокъ пронзительно кричитъ и стучитъ ножками, а послѣднія — отрыжкой, рвотой, поносомъ и проч. Дѣтская отрыжка, или отрыгиваніе, есть довольно невинное явленіе, указывающее только на избытокъ принятой ребенкомъ пищи, если это не сопровождается другими болѣзненными разстройствами. Напротивъ, *рвота*, передъ которой ребенокъ беспокоится и нерѣдко блѣднѣетъ, вслѣдствіе тошнотныхъ ощущеній, указываетъ уже на желудочное несвареніе или дѣтскую диспепсію и требуетъ мѣропріятій. Равнымъ образомъ и при оцѣнкѣ поноса должно помнить, что малыя дѣти и при нормальныхъ условіяхъ ходятъ кашицеобразной жидкостью, при равномерной желтой окраскѣ изверженій и приблизительно 2—3 раза въ сутки, а потому о поносѣ говорятъ при 4—5 или большемъ числѣ дефекацій въ день, имѣющихъ притомъ водянистый характеръ; обыкновенно подобныя изверженія характеризуются еще своимъ внѣшнимъ видомъ: — зеленоватою окраской или же примѣскою зеленоватыхъ и бѣлыхъ комковъ (диспептической стуль), наконецъ нерѣдко они также поражаютъ своимъ зловоніемъ, вслѣдствіе происходящаго въ кишкахъ разложенія пищи.

Жизнеспособность дѣтей въ зависимости отъ способа ихъ питанія. Смертность дѣтей въ различныхъ странахъ и въ различныхъ мѣстахъ одной и той же страны далеко неодинакова: въ Норвегіи и Швеціи изъ 1.000 новорожденныхъ умираетъ въ теченіе перваго года слишкомъ 100, въ Англіи, Франціи, Германіи—150—200, въ Россіи—270. Мѣстами смертность среди новорожденныхъ достигаетъ гораздо большихъ размѣровъ, и нерѣдко мы видимъ, что изъ 1000 новорожденныхъ на первомъ году жизни умираетъ 500 и больше.

При анализѣ явленія большой дѣтской смертности, мы вездѣ наталкиваемся, какъ на причину, на условія питанія, имѣющія въ этомъ дѣлѣ первенствующее значеніе: *наименьшей опасности подвергаются дѣти, получающія, по крайней мѣрѣ въ теченіе первыхъ мѣсяцевъ жизни, материнскую грудь; наибольшей — дѣти, вскармливаемыя искусственно.* Въ Скандинавіи новорожденные пользуются материнскимъ молокомъ, въ большинствѣ случаевъ, въ теченіе 2-хъ лѣтъ, во

многихъ мѣстахъ южной Германіи и Швейцаріи. наоборотъ, матери сравнительно рѣдко кормятъ своихъ дѣтей грудью, и здѣсь мы видимъ иногда дѣтскую смертность въ 40—50%. Особенно велика смертность среди новорожденныхъ въ нѣкоторыхъ воспитательныхъ домахъ, гдѣ искусственное вскармливаніе питомцевъ производится въ большихъ размѣрахъ и гдѣ дѣти, кромѣ того, находятся подъ вліяніемъ цѣлага ряда другихъ неблагоприятныхъ условий (скученность, испорченный воздухъ, плохой уходъ и проч.).

Естественную и лучшую пищу для маленькихъ дѣтей, начиная со дня ихъ рожденія до года, составляетъ въ громадномъ большинствѣ случаевъ женское молоко, т. е. молоко матери или кормилицы.

Искусственное кормленіе въ смыслѣ благопріятнаго вліянія на жизнеспособность дѣтей занимаетъ послѣднее мѣсто. При немъ вездѣ умираетъ на первомъ году жизни гораздо большій процентъ дѣтей, чѣмъ при кормленіи грудью.

Если мать не можетъ сама кормить, то надо взять кормилицу, если же средства этого не позволяютъ, то хорошо бы было, если бы мать, хотя недолго, по крайней мѣрѣ въ теченіе лѣта, попробовала кормить сама, такъ какъ всякая недѣля, отдающая переходъ къ искусственному кормленію, увеличиваетъ шансы ребенка на жизнь. Если у матери мало молока, то лучше прибѣгнуть къ прикармливанію, чѣмъ советѣмъ отнимать ребенка отъ груди. Это подтверждается наблюденіями въ „ясляхъ“, гдѣ существуетъ такъ называемое „смѣшанное кормленіе“, т. е. дѣтей кормятъ въ опредѣленные часы грудью и при этомъ, подкармливаютъ; смертность въ такихъ случаяхъ меньше, чѣмъ въ тѣхъ „ясляхъ“, гдѣ этого не дѣлаютъ.

Сколько разъ въ день кормить грудного ребенка. Въ числѣ причинъ, вызывающихъ недомоганіе ребенка, самое видное мѣсто занимаютъ прикармливаніе и химическія свойства молока. Что касается перваго, то можно руководствоваться слѣдующей нормой кормленія: новорожденный ребенокъ получаетъ грудь почти всякій разъ, когда онъ просыпается; ребенокъ 2—3 мѣсяцевъ — приблизительно черезъ каждые 2 часа днемъ и черезъ 3 часа ночью, а дѣти постарше — черезъ три часа днемъ и — два раза всего ночью. При этомъ необходимо соблюдать очередь между грудями. Химическія свойства молока, вызы-

вающія разстройства питанія ребенка, могутъ быть иногда случайнаго происхожденія, будучи въ зависимости отъ принимаемой матерью пищи (кислый квасъ, фрукты и прочее), отъ испытаннаго ею волненія, отъ одолѣвающихъ ее запоровъ или поносовъ и т. д. Къ постояннымъ причинамъ принадлежатъ: новая беременность, требующая отнятія отъ груди, появленія, обыкновенно отсутствующихъ во время кормленія, регулъ (если это сопровождается каждый разъ страданіемъ) и, чаще неизвѣстныя, чисто индивидуальныя, отличія молока, дѣлающія его непригоднымъ для даннаго ребенка. Что касается кратковременнаго появленія лихорадки у матери, то оно можетъ и не отозваться на питаніи ребенка. Во всякомъ случаѣ, когда ребенокъ при данномъ молокѣ упорно страдаетъ, несмотря на возможное устраненіе всѣхъ доступныхъ намъ причинъ, то приходится прибѣгнуть къ кормилицѣ или смѣнить послѣднюю.

Искусственное вскармливаніе. Когда мать не можетъ кормить своего ребенка и нѣтъ возможности пользоваться услугами кормилицы, то не остается другого исхода, кромѣ искусственнаго кормленія. На первомъ планѣ тутъ стоитъ молоко нѣкоторыхъ домашнихъ животныхъ, какъ наиболѣе подходящее къ женскому.

Ближе всего по составу къ женскому — подходитъ молоко ослицъ и кобылицъ; коровье молоко содержитъ очень много казеина и мало сахара (женское молоко содержитъ: 2,0% казеина, 3,5% жира, 5,0% сахара, 0,2% солей, а коровье: 4,0% казеина, 3,5% жира, 4,0% сахара и 0,6% солей), поэтому при кормленіи его разводятъ водой и прибавляютъ сахару; но и съ помощью такихъ пріемовъ нельзя коровье молоко сдѣлать вполне похожимъ на женское, т. к. самая природа *бычкова* въ этихъ двухъ сортахъ молока не одинакова, и женское молоко всегда переносится дѣтми легче коровьяго. Заслуга Бидерта и состоитъ въ разработкѣ этого важнаго вопроса.

Искусственное кормленіе, въ виду опасностей, которыми оно грозитъ ребенку, должно быть ведено крайне тщательно и при строгомъ соблюденіи нѣкоторыхъ правилъ. Во-первыхъ, употребляемая въ дѣлѣ посуда (кастрюли, кувшины для молока, рожокъ и сосокъ) должна быть содержима въ педантической чистотѣ. При небрежномъ или неумѣ-

ломъ обращеніи, дѣти часто получаютъ свое молоко изъ грязной, плохо вымытой посуды, со скисшими молочными остатками. Особенно часто это случается лѣтомъ, и нѣтъ сомнѣнія, что усиленные заболѣванія новорожденныхъ изнуряющими поносами и большая смертность ихъ въ лѣтнее время находится въ причинной связи съ этимъ обстоятельствомъ.

Во-вторыхъ, для приближенія состава коровьяго молока къ женскому, первое разводятъ водой, прибавляя для новорожденныхъ на одну часть молока три части воды; 3 — 4-хъ мѣсяцевъ — поровну; 4—6-ти мѣсяцевъ — на 2 части молока 1 часть воды и наконецъ послѣ 6-ти мѣсяцевъ можно уже давать цѣльное молоко. Для разведенія молока по прошествіи 2 мѣсяцевъ вмѣсто воды рационально пользоваться ячменнымъ, рисовымъ или овсянымъ отваромъ, первыми двумя — при наклонности ребенка къ поносу, а послѣднимъ — въ случаѣ расположенія къ запору: для этого берутъ одну десертную ложку зеренъ на стаканъ воды, долго кипятятъ и процеживаютъ черезъ чистое полотно. При заболѣваніи ребенка рационально еще болѣе разжижать его пищу.

Надо стараться возможно раньше приучить ребенка ѣсть изъ открытыхъ сосудовъ, — чашки съ носикомъ или ложки, такъ какъ ихъ легче содержать въ чистотѣ. Пока ребенокъ не можетъ еще кушать изъ открытой посуды, совѣтуютъ употреблять рожки съ костяными мундштуками, которые легче вывариваются. Эластическіе резиновые рожки не такъ удобны, такъ какъ ихъ труднѣе чистить.

Для предотвращенія быстрой порчи молока, его кипятятъ или даже стерилизуютъ; при кормленіи надо обратить вниманіе на температуру пищи: она должна быть не выше 26°—28° R.; измѣрять ее слѣдуетъ термометромъ, не полагаясь на вкусъ или осязаніе. При употребленіи склянокъ съ длинными эластическими трубками, дѣти часто получаютъ черезчуръ холодную пищу. Во избѣжаніе этого, молоко (или приготовленную смѣсь) должно кипятить, притомъ въ свѣжемъ видѣ (вскорѣ послѣ удоя) и, не *переливая въ другую посуду, плотно прикрывъ,* ставить въ холодное мѣсто, а при каждомъ кормленіи отливаемую порцію снова кипятить. Еще полнѣе эта цѣль достигается при посредствѣ аппа-

ратовъ для стерилизаціи молока, какъ напр. аппаратъ Сокелета.

Питательныя смѣси для дѣтей. Стерилизованное молоко должнаго качества хорошо переносится во многихъ случаяхъ хроническихъ катарровъ кишекъ у дѣтей, которымъ уже минуло 6 мѣсяцевъ. До 6 мѣсяцевъ его можно давать въ томъ разведеніи и приспособленіи, которое, по имени предложившаго, называется: „молочную смѣсью Бидерта“.

Предложенныхъ Бидертомъ видовъ смѣси—6.

1) Для дѣтей 1 мѣс. жизни $\frac{1}{8}$ литра, сливокъ, $\frac{1}{8}$ лит. воды, 15 граммъ молочнаго сахара. Что содержитъ 1 проц. казеина, масла 2,4 и 3,8 сахара.

2) Дѣтямъ 2 мѣсяцевъ тоже количество сливокъ, равно воды и молочнаго сахара, но еще $\frac{1}{16}$ литра молока.

3) Для 3-хъ мѣсяцевъ жизни сливокъ тоже $\frac{1}{8}$ литра, воды, какъ и въ тѣхъ— $\frac{3}{8}$ литра, но молоко $\frac{1}{8}$ литра. Что содержитъ казеина 1,8, жира 2,7, сахара 3,8.

4) Достигшимъ четырехъ мѣсяцевъ жизни: сливокъ, воды, молочнаго сахара столько же, но молока $\frac{1}{4}$ литра.

5) Младенцамъ 5 мѣсяцевъ. Количество всѣхъ частей то же, но молоко $\frac{3}{8}$ литра.

6) Наконецъ, груднымъ дѣтямъ, имѣющимъ отъ роду шесть полныхъ мѣсяцевъ жизни, сливокъ тоже $\frac{3}{8}$ литра, но воды уже $\frac{2}{4}$ литра, молока $\frac{1}{2}$ литра, молочнаго сахара 10 граммъ.

Смѣси эти во многихъ случаяхъ хроническихъ катарровъ кишекъ переносятся недурно, но никогда не могутъ конкурировать съ груднымъ молокомъ; во всякомъ случаѣ онѣ лучше разныхъ суррогатовъ, которые только рѣдко переносятся дѣтьми до 6 мѣсяцевъ. Мука Нестле и дорога, и возни съ ней много, и, кромѣ того, при исключительномъ употребленіи ея дѣти почти всегда страдаютъ рахитизмомъ.

Молочная мука Нестле. Лишь въ случаѣ полной невозможности вскармливать ребенка хотя бы коровьимъ молокомъ, позволительно прибѣгать къ фабричнымъ продуктамъ, между которыми самыми сносными качествами обладаетъ мука Нестле.

Количество молока, которое ребенокъ долженъ выпить. Что касается количества молока, которое ребенокъ долженъ выпивать заразъ, то, приблизительно, до 5 мѣсяцевъ ему полагается на каждое

кормленіе вдвое больше его возраста столовыхъ ложекъ жидкости плюсъ еще двѣ столовыхъ ложки, а послѣ 5-ти мѣсяцевъ и до конца года—приблизительно 12 столовыхъ ложекъ. Начиная съ 6 или 7 мѣсяцевъ, можно начать прикармливать ребенка, все равно, получаетъ ли онъ грудь или коровье молоко; напротивъ, раньше лучше воздерживаться отъ этого и въ особенности важно помнить, что до 4-хъ мѣсяцевъ ребенку строго воспрещается всякая крахмалистая пища (булка, хлѣбъ, картофель). Когда начинается прикармливаніе, ребенку сначала даютъ одинъ или два раза въ день бульонъ, потомъ понемногу переходятъ къ яичному желтку, далѣе къ булочкѣ и, наконецъ, къ котлеткѣ, а въ случаѣ кормленія грудью, прежде всего приучаютъ ребенка къ коровьему молоку.

Взвѣшиваніе ребенка. Взвѣшиваніе цѣлесообразно производить разъ въ недѣлю. Для этого къ одной изъ чашекъ обыкновенныхъ вѣсовъ привязываютъ подносъ или что нибудь подобное, на чемъ, когда установлено равновѣсіе, кладется ребенокъ; изъ полученнаго общаго вѣса вычитаютъ отдѣльно опредѣляемый вѣсъ одежды ребенка (одѣяльце, подушечка и проч.). Еще удобнѣе приобрести для этой цѣли спеціальныя вѣсы для взвѣшиванія дѣтей.

При рожденіи ребенокъ вѣситъ приблизительно 8 фунтовъ (или 3,250 граммовъ). Въ первые 3—4 дня вѣсъ этотъ нѣсколько падаетъ, вѣроятно, отъ многихъ жизненныхъ причинъ и отчасти вслѣдствіе неудовлетворительнаго питанія, а затѣмъ начинаетъ быстро прибавляться, почти на полъ-фунта въ недѣлю, такъ что къ концу 5 го мѣсяца первоначальный вѣсъ удваивается, а къ концу года утраивается, при чемъ прибыль вѣса за любой срокъ дѣлается все менѣе значительной. Болѣе точнымъ образомъ прибыль въ вѣсѣ выражается слѣдующими, по мѣсяцамъ, числами за первый годъ жизни: 750, 700, 650, 600, 550, 500, 450, 400, 350, 300, 250 и 200 граммъ.

Купаніе новорожденныхъ. Забота о чистотѣ кожи маленькихъ дѣтей является, послѣ кормленія, однимъ изъ самыхъ важныхъ требованій гигиены, т. к. кожа въ дѣтскомъ возрастѣ принимаетъ болѣе дѣятельное участіе въ газовомъ и вещественномъ обмѣнѣ, чѣмъ кожа взрослыхъ. Дѣтей на первомъ году жизни нужно купать ежедневно въ ваннѣ 28—29° R.,—на

2 году—черезъ день въ 27—26° R., а позднѣе 1 разъ въ недѣлю. Ребенка не слѣдуетъ дольше держать въ водѣ, чѣмъ сколько требуется для его омовенія. Слабыхъ дѣтей совѣтуютъ купать при 28° R., а недоносковъ при 28½ и до 29° R.

Какъ слѣдуетъ держать ребенка. Когда маленькаго ребенка берутъ на руки, то его головку и плечики всегда нужно поддерживать рукою.

О вредѣ укачиванія дѣтей. При укачиваніи дѣтей въ колыбеляхъ, у нихъ дѣлается головокруженіе и сильное подавленіе мозговой дѣятельности и тамъ, гдѣ дѣтей не качаютъ, не замѣчается болѣе тѣхъ крикуновъ, которые только тогда и успокаивались, когда ихъ качали безъ перерыва.

Сонъ новорожденнаго. Когда ребенокъ рождается, онъ нуждается прежде всего въ отдыхѣ, а потому ему нужно дать уснуть. Въ первые недѣли новорожденный спитъ постоянно, исключая того времени, когда онъ сосетъ или кричитъ. Сонъ его необходимо оберегать. Это относится также и къ позднѣйшему времени. Вредное дѣйствіе испуга на дѣтей наблюдалось много разъ особенно въ тѣхъ случаяхъ, когда непривычный шумъ раздавался внезапно, напр. при свисткѣ локомотива. Вообще, безъ особенной нужды, не слѣдуетъ брать маленькихъ дѣтей въ дорогу, не только въ виду возможности испуга, но и вслѣдствіе многочисленныхъ неправильностей, которыя вносятся въ дорогу въ жизнь маленькаго существа, что же касается умѣреннаго шума, если онъ не заставляетъ ребенка пугаться или вздрагивать во снѣ, избѣгать не слѣдуетъ.

Въ теченіе перваго года ребенокъ больше спитъ и это очень для него полезно. *Слѣдуетъ избѣгать въ первый годъ возбужденія его нервной системы;* не слѣдуетъ съ нимъ разговаривать, подносить къ его глазамъ блестящіе предметы и вообще искусственно и преждевременно развивать и развлекать его.

Лежать ребенокъ долженъ горизонтально или почти горизонтально, съ приподнятой немного головой. *Надо избѣгать рано сажать и ставить ребенка на ноги, такъ какъ это можетъ вредно отразиться на его еще слабыхъ позвоночникѣ и ножкахъ.*

Прикармливаніе дѣтей. Нѣтъ ничего пагубнѣе, какъ мнѣніе нѣкоторыхъ матерей, что ихъ дѣти, въ первые 6 или 7 мѣсяцевъ, нуждаются, кромѣ молока, въ чемъ нибудь болѣе плотномъ. Отсюда-то

и получило свое начало кормленіе кашами, жертвой чего пало множество дѣтей.

Растительная пища при прикармливаніи ребенка. Бѣлый хлѣбъ, сухари, отвары изъ муки начинаютъ давать, когда ребенку 8 мѣсяцевъ, но лучше не торопиться съ перемѣной пищи. Нужно обратить вниманіе на то, чтобы этой пищи не давали ни слишкомъ много, ни черезчуръ въ плотномъ видѣ, такъ какъ благодаря ей можетъ произойти раздраженіе желудочно-кишечнаго канала и появиться припуханіе и затвердѣніе лимфатическихъ железъ. Среди отваровъ изъ размельченныхъ хлѣбныхъ зеренъ, лучшимъ считается отваръ изъ овсяной или ячменной крупы, но онъ долженъ быть настолько жидокъ, чтобы его можно было процѣживать сквозь самое мелкое сито или тонкое полотно. При плотной растительной пищѣ ребенокъ будетъ сытъ раньше, чѣмъ введетъ въ себя нужное количество бѣлковыхъ веществъ. Онъ тогда голодаетъ, несмотря на то, что наѣдается до сыта регулярно нѣсколько разъ въ день. Такихъ дѣтей справедливо называютъ перекормленными, — ихъ питаютъ обильно, но не цѣлесообразно.

Когда ребенокъ получаетъ уже мясо и мучнистую пищу, то можно перейти и къ овощамъ, протертымъ черезъ сито, и къ зелени. Раньше всего можно дать протертый шпинатъ и морковь молодую. Раннее употребленіе зелени полезно, такъ какъ приучаетъ ребенка къ разной пищѣ и, кромѣ того, вводитъ въ организмъ кромѣ крахмала, другія питательныя части растительной пищи. Однако, преобладающей пищей въ первые два года должно оставаться молоко.

Прикармливаніе мясомъ. Можно начать такое прикармливаніе къ концу перваго и началу 2-го года. Главнымъ условіемъ для успѣшности такого кормленія является тщательное размельченіе мяса, — его надо мелко рубить или скоблить.

Отнятіе ребенка отъ груди. Совершенно основательно возстаютъ въ наше время противъ внезапнаго отнятія отъ груди, что часто практикуется среди зажиточнаго класса. *Необходимо ребенка отучать отъ груди постепенно* и всегда никакъ не раньше года отнимать его совсѣмъ отъ груди, такъ какъ при полномъ отнятіи отъ груди ребенка, у матери пропадаетъ молоко и, въ случаѣ какого-либо желудочнаго разстройства ребенка, становится невозмож-

нымъ кормить его этой вполне безвредной для него пищей.

Если ребенокъ плохо переноситъ коровье молоко, то, если здоровье матери позволяетъ, можно продолжать кормленіе грудью и далѣе. Вреда отъ этого ребенку не будетъ никакого, предполагая, что материнскаго молока вполне достаточно для его питанія, если даже уменьшить или и совсѣмъ устранить прибавку коровьяго молока. Въ сѣверной Германіи предполагаютъ, что дѣти становятся рахитичными отъ слишкомъ долгаго сосанія груди, но подъ этимъ подразумѣвается слишкомъ долгое питаніе *исключительно одной грудью*, а не мнимый вредъ материнскаго молока въ послѣднюю четверть года. Слишкомъ *долгое питаніе одною грудью признается и врачами за причину англійской болѣзни у дѣтей.*

Уходъ за дѣтьми школьнаго возраста.

Уходъ за глазами. Никогда не слѣдуетъ ребенку позволять читать, если солнце ударяетъ прямо въ книгу; съ другой стороны, нельзя допускать чтенія, или другой работы, при недостаточномъ освѣщеніи. При наступленіи сумерокъ надо заботиться о своевременномъ освѣщеніи. При работѣ очень вредно дѣйствуетъ на глаза колебаніе пламени.

Дѣтямъ нужно запрещать очень приближать глаза къ работѣ, что часто зависитъ не отъ близорукости, а отъ привычки.

Уходъ за ушами. Лучшій уходъ за ушами состоитъ въ томъ, чтобы ихъ оставить въ покоѣ. Стремленіе нѣкоторыхъ вычищать уши извнутри, выворачивать ихъ, вливать воду и т. п. чрезвычайно вредно. Если въ ушахъ накопилась сѣра, то надо ее осторожно снимать тряпочкой и только тѣ части, которыя лежатъ поверхностно. Вода, особенно холодная, вредна ушамъ, какъ маленькихъ, такъ и большихъ дѣтей. При купаньи и нырнаньи тоже не желательно, чтобы вода наполняла наружный слуховой проходъ. Страдающіе ушными болѣзнями, а также имѣющіе отверстіе въ барабанной перепонкѣ, истеченіе изъ ушей или шумъ въ нихъ,—вовсе не должны нырять.

Какъ только замѣтятъ истеченіе изъ ушей или какую-нибудь другую ушную болѣзнь—слѣдуетъ

немедленно обратиться къ врачу. Нельзя оставлять безъ вниманія и катарровъ зѣва и носа. Они могутъ, при распространеніи на трубы, соединяющія среднее ухо съ зѣвомъ, повести къ развитію ушной болѣзни.

Уходъ за органомъ обонянія. Нѣкоторые люди имѣютъ привычку при умываніи набирать въ носъ воды и къ тому же приучать своихъ дѣтей. Это очень вредно. Хотя у дѣтей часто встрѣчается надобность вымыть часть внутренней поверхности носа, но при этомъ надо довольствоваться очищеніемъ того, что достигается съ помощью мокрой тряпочки. Обыкновенный насморкъ имѣетъ значеніе только для маленькихъ дѣтей, воздушные пути которыхъ узки; при закупориваніи носа, дѣти принуждены бывать дышать ртомъ, вслѣдствіе этого у нихъ легко развивается катарръ зѣва и дыхательнаго горла,—болѣзнь для маленькихъ дѣтей очень серьезная.

Уходъ за кожей. При уходѣ за кожей, главнымъ образомъ, обращается вниманіе на чистоту, т. е. на ванны и мытье. *При вытираніи надо обращать вниманіе на то, чтобы не дѣлать кожу, такъ какъ вслѣдствіе этого растягивается лежащая подъ ней подкожная клеточка.* Разслабленіе ея вслѣдствіе частыхъ и умышленныхъ растяженій не можетъ дѣйствовать благоприятно.

Лучшею водою считается та, которая съ небольшимъ количествомъ мыла хорошо пѣнится. Чистую дождевую воду слѣдуетъ предпочитать всякой другой. Для полотенецъ лучшая ткань — *полотно.* *Мохнатая полотенеца* хорошо поглощаютъ воду, но неровныя, рубчатая или изъ особенно грубой ткани полотенца—не пригодны, такъ какъ легко стираютъ верхнюю, *мягкую* кожу и только мучатъ дѣтей.

При мытьѣ не только вода дѣлаетъ кожу грубой, но и мыло. Нужно употреблять мягкое мыло, если же нельзя найти такого мыла, которое не содержало бы много щелочи, то нужно къ водѣ примѣшать механически дѣйствующія вещества, чтобы увеличить очищающую силу воды. Чаще всего употребляютъ съ этою цѣлью миндальныя отруби.

Уходъ за зубами. Когда ребенокъ подростаетъ настолько, что будетъ въ состояніи полоскать себѣ ротъ теплой водою—надо заставлять его это дѣлать послѣ употребленія всякой пищи. Если есть что нибудь на зубахъ, то надо счистить тряпочкой,

смоченной въ слабomъ растворѣ буры. Употребленіе щетки начинается съ той поры, когда постоянные зубы не только прорѣжутся, но и вполне разовьются. *Щеткой надо проводить въ вертикальномъ направленіи*, при чисткѣ верхнихъ зубовъ — сверху внизъ, а при чисткѣ нижнихъ — снизу вверхъ. Для чистки зубовъ утро не есть самое подходящее время; лучше ихъ чистить два раза въ день — утромъ и вечеромъ.

Уходъ за глазами новорожденнаго. Глаза ребенка слѣдуетъ промывать два раза въ день утромъ и вечеромъ, чтобы промыть всю пыль которая накапливается за день; причеиъ слѣдуетъ употреблять только гигроскопическую вату, смочивъ ее водой и выбросивъ послѣ употребленія. Нужно прослѣдить, чтобы люди ухаживающія за дѣтьми имѣли бы совершенно здоровые глаза, такъ какъ это легко передается. Ни въ какомъ случаѣ нельзя брать мамку или няньку у которой трахома, такъ какъ это страшно заразительно. При осмотрѣ мамки нужно на это обратить большое вниманіе.

Женщина-врачъ А. П. Попова.



Санитарныя мѣры, клонящіяся къ огражденію школы отъ заразныхъ болѣзней, должны преслѣдовать двѣ цѣли: быстро удалять изъ класса заболѣвшихъ и запрещать возвращаться въ школу раньше, чѣмъ они теряютъ способность переносить заразу.

Расписаніе сроковъ изоляціи учащихся въ учебныхъ заведеніяхъ въ случаяхъ заразныхъ болѣзней ¹⁾.

Продолжительность срока разобщенія учениковъ, бывшихъ въ соприкосновеніи съ заболѣвшими заразною болѣзнію или живущихъ съ нимъ въ одной квартирѣ.	Учащійся или учащаяся допускается въ школу.
Послѣ скарлатины отъ 12 до 14 дней.	Послѣ 6 недѣль со дня появленія сыпи и—если нѣтъ слѣдовъ шелушенія и слѣдовъ ангины
Послѣ кори 15 дней.	Послѣ 4 недѣль со дня появленія сыпи, и если нѣтъ слѣдовъ шелушенія и кашля.
Послѣ краснухи 16 дней.	Послѣ 2 недѣль отъ начала появленія сыпи.
Послѣ вѣтряной оспы 17 дней.	Когда отпадутъ всѣ корки
Послѣ коклюша 15—20 дней.	Послѣ 6 недѣль отъ начала кашля когда онъ потеряетъ судорожный характеръ и прекратится выдѣленіе мокроты.
Послѣ свинки 22 дня.	Послѣ 3 недѣль отъ начала болѣзни, если нѣтъ опухолей железъ.
Послѣ дифтерита до 14 дней.	Черезъ 3 недѣли по выздоровленіи, когда нѣтъ боли въ горлѣ, нѣтъ выдѣленія изъ гортани, носа, глазъ, и нѣтъ альбуминури.
Послѣ оспы 15 дней.	Когда отпадутъ корки.

¹⁾ Журн. Мед. Совѣта 7 апрѣля 1897 г. Полезно, чтобы больные въ періодъ выздоравливанія до допущенія въ школу получили 2—3 тепловатыхъ ванны (28 R°).

ОТДѢЛЪ VI.

ИЗЪ ПРОШЛАГО и НАСТОЯЩАГО.



Въ Петербургѣ она вошла въ число сотрудниковъ „Русскаго Инвалида“, гдѣ вела иностранный отдѣлъ и писала музыкальныя рецензіи и кромѣ того помѣщала въ „Современникѣ“ стихотворные переводы со скромной подписью Е. Б. (нѣкоторые изъ нихъ вошли въ изданіе Гербеля безъ обозначенія имени автора). Между прочимъ она перевела поэму Мура „Лалла-Рукъ“. Въ это же время ею переведено нѣсколько книгъ научнаго содержанія: „Путешествіе въ сѣверную Африку“—Брэма, „Мѣсто челоуѣка въ ряду живыхъ существъ“—Гекеля.

Елизавета Григорьевна принадлежитъ къ числу первыхъ у насъ женщинъ пионерокъ умственной самостоятельности и одна изъ поборницъ за права на трудъ и знанія своихъ сестеръ-женщинъ. Е. Г. участвовала въ кружкѣ, организовавшемъ женское университетское образованіе, и была членомъ въ женской издательской артелѣ; ея перу принадлежатъ тамъ переводы: „Путешествіе Дарвина на корабль“ „Бигль“, „Микроскопическій міръ“ Егера, „Исторія цивилизаціи Англіи“ Бокля. Оту книгу она не только перевела, но написала къ ней примѣчанія. Въ эти же годы она перевела „Хижину дяди Тома“—Бичеръ-Стау. Въ теченіи нѣкотораго времени, былъ перерывъ въ литературной работѣ Е. Г., затѣмъ она опять выступаетъ передъ публикой съ переводомъ съ англійскаго книги „Письма Плинія младшаго, и „Старосвѣтскія дѣвушки“ Луизы Олькотъ. Съ основанія „Вѣстника Иностранной Литературы“, съ 1891 года, Е. Г. работала тамъ до самой почти смерти. Она проводила за работой дни и ночи, никогда не перечитывая свои блестящіе переводы, отличающіяся яркостью языка, разнообразіемъ оборотовъ и свободой изложенія, безъ всякаго ущерба точности подлинника. Главныя ея работы въ „Вѣстникѣ Ин. Литературы“ были переводы романовъ Диккенса напр., „Холодный домъ“, Исторія двухъ городовъ“, Теккерей „Ньюкомы“, Вальтеръ-Скотта „Айвенго“ и т. д., въ числѣ другихъ переводовъ многія произведенія Флобера, Бальзака, Гюго, какъ напр., „Девяносто третій годъ“, „Отверженные“, затѣмъ „Исповѣдь“ Руссо, часть рассказовъ Гюи-де-Мопассана, Бретъ-Гартена. Множество рассказовъ и романовъ второстепенныхъ англійскихъ и французскихъ писателей, а также сочиненія Стэнли „въ дебряхъ Африки“ и „Мои чернокожіе друзья“. Послѣдней ея работой

была обработка четырехъ біографій англійскихъ историковъ для книги „Герои труда“, изданной Карабасниковымъ.

Е. Г. была очень начитана и хорошо знала четыре языка: нѣмецкій, французскій, англійскій и итальянскій, а ея трудоспособность при тяжелой болѣзни, длившейся цѣлыхъ десять лѣтъ, несомнѣнно доказываетъ силу ея духа. Въ отношеніяхъ къ людямъ она отличалась большой сердечностью и отзывчивостью. Въ семейныхъ отношеніяхъ, Елизавета Григорьевна умѣла соединять самымъ добросовѣстнымъ образомъ свои семейныя обязанности съ общественной дѣятельностью и при скромныхъ средствахъ устроиться такъ, что проза жизни не отвлекала ее мужа отъ широкихъ общественныхъ задачъ и безкорыстнаго служенія родинѣ, которой она и сама приносила на алтарь все свои духовныя силы.

Анна Николаевна Энгельгардтъ.

† 12 іюля 1903 г.

Покойная была видной представительницей 60-хъ годовъ и принимала дѣятельное участіе во всѣхъ начинаніяхъ женщинъ того времени на пользу своего пола. Анна Николаевна участвовала въ организаціи издательской артели женщинъ-переводчицъ не только какъ одинъ изъ инициаторовъ, но какъ и одинъ изъ лучшихъ работниковъ. Она работала затѣмъ въ кружкѣ, хлопотавшемъ о насажденіи женскаго образованія, но заботы о хлѣбѣ на-сущномъ, о воспитаніи дѣтей отвлекли ее отъ этихъ задачъ и заставили всю энергію отдать литературному труду. Всю свою жизнь она работала на этомъ поприщѣ, участвуя послѣдовательно во всѣхъ прогрессивныхъ органахъ періодической печати, гдѣ исполняла всевозможныя работы, начиная съ передовицъ, фельетоновъ до иностраннаго отдѣла включительно. Она не только экономически была независима большую часть своей жизни, но и подняла, почти самостоятельно, на ноги своихъ дѣтей, когда мужъ ея, извѣстный профессоръ, по независящимъ обстоятельствамъ, лишенъ былъ заработка и долженъ былъ поселиться въ деревнѣ, въ знаме-

нитомъ въ послѣдствіи, но не дававшемъ тогда дохода. Батищевъ, куда молодежь 70-хъ годовъ ѣздила учиться сельскому хозяйству и физическому труду.— Послѣдній ее посмертный трудъ, былъ переводъ Раблэ, а послѣдняя общественная работа— инициатива и хлопоты по устройству библиотеки въ женскомъ Взаимно Благотворительномъ обществѣ, вице-предсѣдательницей котораго она состояла и въ великое будущее котораго она горячо вѣрила.

А. А. Пирогова.

† 1 іюля 1903 г.

Въ ночь на 1-го іюля въ д. Вишня, около д. Винницы, Подольской губ., скончалась послѣ продолжительной болѣзни вдова извѣстнаго хирурга Н. И. Пирогова— Александра Антоновна Пирогова. Покойная, урожденная Бистромъ, послѣ смерти мужа продолжала свою благотворительную дѣятельность. *При ея участіи и по ея инициативѣ въ Кіевѣ учрежденъ пріютъ для дѣтей арестантовъ, затѣмъ на ея средства въ теченіе 14 лѣтъ содержался пріютъ для выздоравливающихъ при хирургической клиникѣ университета св. Владиміра. А. А. похоронена въ семейномъ склепѣ въ имѣніи Вишня, гдѣ находится и прахъ ея мужа. Она скончалась на 78 году жизни.*

Марія Θεодоровна Колоколова.

† 5 сент. 1903 г.

Скончавшаяся 5-го сентября въ Виленской губерніи думскій врачъ *Марія Θεодоровна Колоколова* принадлежала къ старѣйшимъ думскимъ врачамъ. Дочь священника Тверской губерніи, покойная родилась въ 1857 г. и, по окончаніи курса въ Вышневолоцкой жевской гимназій и на С.-Петербургскихъ Педагогическихъ Курсахъ, поступила учительницей русскаго языка въ Красно-Холмскую женскую прогимназію. Черезъ годъ, желая посвятить себя врачебной дѣятельности, поступила на женскіе врачебные

курсы при Николаевскомъ военномъ госпиталѣ, гдѣ и окончила курсъ въ 1882 г. Затѣмъ работала сверхштатнымъ ординаторомъ при Обуховской женской больницѣ. Съ утвержденіемъ въ С.-Петербургѣ института думскихъ врачей была назначена думскимъ врачомъ Васильевской части, гдѣ проработала почти 20 лѣтъ до самой смерти. Какъ специалистъ по внутреннимъ болѣзнямъ, М. О. имѣла большую практику среди васильевскихъ пациентовъ. Твердый характеръ ея и необыкновенная сердечность оставили среди многочисленныхъ пациентовъ лучшую память о ней. Она отзывчиво относилась къ бѣднотѣ. Подавая помощь у себя на дому и посѣщая во всякую погоду больныхъ по чердакамъ и подваламъ, покойная хорошо знала всѣ бѣдныя семьи участка и отдѣльныхъ членовъ этихъ семей и была въ лучшемъ смыслѣ врачомъ своего участка.

Таисія Петровна Барановская.

† 15 марта 1903 г.

15-го Марта 1903 г. погребена на Митрофаніевскомъ кладбищѣ писательница Таисія Петровна Барановская, скончавшаяся на 73 г. На литературномъ поприщѣ она выступила въ 1855 году повѣстью „Двѣ кузины“, помѣщенной въ журналѣ Н. Полевого „Нихерезада“. Затѣмъ въ теченіе многихъ лѣтъ ея оригинальныя произведенія и переводы печатались во многихъ періодическихъ изданіяхъ: „Сынъ Отечества“, „Иллюстрированная газета“ Баумана, „Модный магазинъ“ Мея, „Слово“, „Всемирная Иллюстрація“, „Семейные вечера“ „Родина“ и „Звѣзда“. Въ нѣкоторыхъ изъ этихъ изданій она состояла постоянной сотрудницей.



Ю б и л е и.

25-ти-лѣтній юбилей перваго выпуска женщинъ-врачей *).

Прошлый 1903 годъ былъ обилень юбилеями, среди которыхъ нѣкоторыя отмѣчали событія большой важности въ жизни женщинъ. Первымъ по времени былъ юбилей перваго выпуска женщинъ-врачей, этого передоваго авангарда женской арміи въ борьбѣ за человѣческія права на знаніе и трудъ. Чествованія врачей было торжественно и трогательно и показало большую перемену въ общественномъ настроеніи и во взглядѣ на трудъ и способности женщинъ. Кромѣ многочисленныхъ поздравленій, адресовъ и депутацій изъ отдѣльныхъ учреждений, обществъ и кружковъ, официальные сферы также почтили своимъ вниманіемъ это скромное торжество русской женщины; два министра: Народнаго Просвѣщенія и Земледѣлія, лично присутствовали на немъ, а двое другихъ, В. К. Плеве и С. Ю. Витте, прислали привѣтственные телеграммы. Какъ это все далеко, безконечно далеко отъ той эпохи, отъ которой насъ раздѣляетъ эта маленькая цифра „25 лѣтъ“!

Теперь уже почти никто, слава Богу, не считаетъ нарушеніемъ присущей женщинѣ скромности, ее желаніе получить высшее медицинское образованіе, низшее почему-то не было на такомъ дурномъ счету и на немъ запрета не было. Въ настоящее время и ни одной дѣвушкѣ уже не приходится вступать въ

*) Въ календарѣ за 1903 г. помѣщены портреты перваго выпуска женщинъ-врачей и очеркъ.

антагонизмъ съ семьей и обществомъ, чтобы добиться права стать самостоятельнымъ, полезнымъ и дѣятельнымъ гражданиномъ своей родины.

Какое нравственное удовлетвореніе должны были испытать эти чествуемыя женщины, вспоминая ту раннюю пору своей жизни, когда подъ зловѣщіе свистки, глумленія и надругательства большей части общества и печати онѣ выступили, полныя тревоги и, быть можетъ, сомнѣній на свою полную труда и лишеныя дорожку, которая теперь, черезъ 25 лѣтъ, привела ихъ такъ блистательно къ цѣли! Онѣ съ полной справедливостью и гордостью могли сознавать, что спасли дѣло высшаго женскаго образованія въ Россіи, что вписали свои имена въ исторію страданій и борьбы женщинъ за права человѣческой личности.

Среди чествуемыхъ были многія изъ тѣхъ женщинъ-врачей, которыя на полѣ битвы, во время русско-турецкой войны, завоевали своей культурной и самоотверженной работой уваженіе и признательность общества и добыли себѣ и грядущимъ поколѣніямъ женщинъ-врачей признаніе полезности своей дѣятельности официальное, въ видѣ дарованнаго значка и признанія врачами, вмѣсто прежняго званія ученой акушерки.

Но кромѣ представительницъ яркаго самопожертвованія бросающагося въ глаза, среди чествуемыхъ находились въ значительномъ процентѣ и такія, вся жизнь и дѣятельность которыхъ въ нашей сѣренькой, однообразной жизни есть сплошная, но незамѣтная жертва на пользу бѣднаго и темнаго люда. Кто не знаетъ дѣятельности нашихъ земскихъ и думскихъ женщинъ-врачей, вся дѣятельность которыхъ протекаетъ среди нищеты и невѣжества, среди подваловъ и угловыхъ обитателей съ непереводающимся тифомъ и другимъ заразными заболѣваніями! Онѣ также внесли свою лепту въ общественное самосознаніе, онѣ также послужили своей общей задачѣ!

Женщины перваго выпуска могли почитать свой юбилей однимъ изъ счастливейшихъ дней своей жизни, рѣдко выпадаемой долей, осуществленія своихъ идеаловъ и воплощенія ихъ въ жизнь.

До полнаго уравненія профессиональныхъ правъ женщинъ-врачей съ ихъ собратьями - мужчинами пройденъ не весь еще тернистый путь, будемъ, однако, надѣяться, что конецъ его близокъ.

Юбилей женщины-врача I выпуска А. Н. Шабановой *).

Юбилей состоялся 9 февраля минувшаго года въ помѣщеніи Русскаго женскаго Вз. Благотворительнаго общества. А. Н. Шабанову поздравляли не только члены общества съ 25-лѣтіемъ ея врачебной дѣятельности, но и представители разнообразныхъ учреждений. Были привѣтствія отъ разныхъ отдѣловъ общества, напр.: отъ Кружка на помощь дѣтямъ, отъ Этического кружка, отъ „Дѣтскаго Очага“, затѣмъ изъ постороннихъ: отъ Общества Охраненія Здоровья Женщинъ, Общества приморскихъ санаторій хроническихъ больныхъ дѣтей, общества доставленія средствъ женскому медицинскому институту, общества „Ясли“, отъ нѣкоторыхъ женскихъ гимназій и больницъ. А. Э. Кони сказалъ привѣтственную рѣчь, въ которой отмѣтилъ заслуги юбилярши, затѣмъ говорилъ привѣтственное слово В. С. Кривенко. Получены были привѣтствія изъ провинціи и за-границы отъ женщинъ-врачей и женскихъ кружковъ. Закончилось чествованіе литературно-музыкальнымъ вечеромъ.

А. Н. Шабанова принадлежитъ къ числу наиболѣе энергичныхъ представительницъ своего выпуска. Кончивъ образованіе въ пансіонѣ, она затѣмъ держала экзаменъ на аттестатъ зрѣлости съ латинскимъ языкомъ Два года она слушала лекціи въ Гельсингфорскомъ университетѣ на естественномъ факультетѣ, затѣмъ въ 1873 году поступила на 2-й курсъ женскихъ врачебныхъ курсовъ при Медико-Хирургической академіи. По окончаніи курсовъ въ 1878 году была оставлена ассистенткой при дѣтской клиникѣ въ Николаевскомъ военномъ госпиталѣ, гдѣ руководила занятіями студентокъ до самаго закрытія курсовъ и назначена экстерномъ въ дѣтскую больницу принца Ольденбургскаго, гдѣ съ 1895 года занимается штатное мѣсто.

Съ 1890 года состоитъ врачомъ въ гимназіяхъ принц. Ольденбургской и кн. Оболенской, и кромѣ того, читаетъ въ Смольномъ институтѣ въ старшихъ классахъ курсъ гігіены и подачи первой помощи. Занимаясь честной практикой, она удѣляла

*) Портретъ былъ помѣщенъ въ первомъ женскомъ календарѣ прошлаго года.

время и научнымъ и литературнымъ трудамъ. А. Шабановой принадлежать: 1) „Количество мочевины выдѣляемой въ различныхъ періодахъ дѣтскаго возраста при нормальныхъ условіяхъ и при различной діетѣ“ („Военно-Медицинскій журналъ“, августъ 1879 и „Jahrbuch für Kinderheilkunde“, 1879, XIV B. 4 Heft). 2) „Лечение англійской болѣзни фосфоромъ“. „Врачъ“, 1889, № 19, и „Jahrbuch für Kinderheilkunde“ 1889, докладъ на 3-мъ съѣздѣ русскихъ врачей въ Петербургѣ). 3) „Первая помощь въ несчастныхъ случаяхъ“, отдѣльное изданіе (1-ое въ 1897 г., 2-ое въ 1901 г.), 4) „Къ борьбѣ съ хроническими недугами у дѣтей“ 1897, отдѣльн. брошюра. 5) „Попечение о хронически-больныхъ дѣтяхъ въ Россіи“, докладъ, читанный на француз. языкѣ, на международномъ конгрессѣ въ защиту дѣтей, въ Будапештѣ, 2 сент. 1899 г. напечатано въ журналѣ общества охраненія народнаго здравія (1899, декабрь), и въ *Revue mensuelle de maladies d'enfance* (1900, Fevrier). 6) „О натуральной оспѣ и о значеніи оспопрививанія“ („Спутникъ Здоровья“, 1899, № 10, 11, 12), 7) Переводы съ нѣмецкаго языка: „Дѣтская гимнастика“ Шильдбаха, „Лечение желудочнокишечныхъ катарровъ у дѣтей“ проф. Зольдмана и „Объ уходѣ за дѣтьми“ Пфейффера.

Литературныя статьи: „О женскихъ врачебныхъ курсахъ“ („Вѣстн. Европы“, янв., 1886); 2) „Два года въ Гельсингфорскомъ университетѣ“ („Вѣстн. Евр.“, февраль, 1888). 3) „Картинки съ натуры“, записки врача („Вѣстн. Евр.“, янв., 1894 г.); 4) „О женскомъ международномъ конгрессѣ въ Берлинѣ“ („Новое Слово“, ноябрь, 1896 г.) 5) „О международныхъ съѣздахъ въ защиту дѣтей“ („Вѣстн. Евр.“, ноябрь, 1901 г.) 6) „Объ учрежденіяхъ „Капли молока“ („Россія“, 16 августа, 1901), и нѣсколько публицистическихъ статей въ различныхъ повременныхъ изданіяхъ, имѣвшихъ цѣлью открытіе учреждений (лечебницъ, санаторій) для дѣтей, страдающихъ хроническими болѣзнями. Первая лечебница для хронически-больныхъ дѣтей открыта въ г. Гатчино въ 1882 г., черезъ 5 лѣтъ тамъ-же Домъ Попеченія для хронически-больныхъ дѣтей, въ 1900-мъ году приморская санаторія близъ Винданы; во всѣхъ этихъ учрежденіяхъ А. Н. Шабанова состоитъ учредительницей и членомъ комитетовъ общества. Изъ другихъ общественныхъ должностей состоитъ предсѣдательницей совѣта русскаго Женскаго Взаимно-

Благотворительнаго общества, учредительницей и завѣдующей „Дѣтскимъ Очагомъ“ для дѣтей образованныхъ труженницъ, а также членомъ въ нѣсколькихъ ученыхъ и благотворительныхъ обществахъ. Многократно участвовала въ попыткахъ оффиціальнымъ путемъ содѣйствовать расширенію правъ женщинъ-врачей, а именно: въ дарованіи нагруднаго знака женщинамъ-врачамъ, въ разрѣшеніи быть ординаторами при госпиталѣ, обѣ отмѣнѣ названія „ученыхъ акушеровъ“ (въ 1883 г.) въ петиціи обѣ открытіи вновь Женскихъ врачебныхъ курсовъ (1892), обѣ уравненіи правъ женщины врача съ мужчинами-врачами (1896 г.) и др.

А. Н. избрана членомъ центрального комитета международныхъ конгрессовъ въ защиту дѣтей и вице-предсѣдательницей всеобщаго женскаго союза во имя мира (въ Парижѣ). (*Aliance universelle par la paix.*).

Юбилей женщины-врача I выпуска Анны Павловны Поповой.

Въ минувшемъ году исполнилось 25 лѣтіе врачебной дѣятельности А. П. Поповой, прослужившей всю эту четверть вѣка въ Елизаветинской дѣтской больницѣ. Товарищи-врачи трехъ учрежденій сердечно чествовали юбиляршу, при чемъ было произнесено много рѣчей, отмѣчавшихъ не только заслуги Анны Павловны, но имѣвшихъ косвенное отношеніе ко веѣмъ женщинамъ-врачамъ. Такъ, въ рѣчи директора больницы, д-ра Рейтна, упоминалось, что А. П. была всегда на высотѣ знаній, талантлива, веѣми любима, дѣятельна и добросовѣтна въ исполненіи веѣхъ своихъ обязанностей. Профессоръ Соколовъ чистосердечно признался, что былъ противникомъ женскаго медицинскаго образованія, и только, проработавъ 11 лѣтъ вмѣстѣ съ Анной Павловной, ученикомъ которой онъ себя во многихъ отношеніяхъ считаетъ, онъ оцѣнилъ и убѣдился, какую громадную пользу могутъ принести женщины-врачи. Много теплыхъ рѣчей и заслуженныхъ похвалъ выслушала она отъ цѣлой группы работавшихъ съ ней врачей, среди которыхъ выдѣлялась рѣчь д-ра Лунина, прорабо-



А. II. Попова.

тавшаго съ ней бокъ-обокъ 20 лѣтъ. По настоянію товарищей портретъ А. П. повѣшенъ въ Елизаветинской больницѣ, а ей на память, такъ какъ она оставляла больницу, поднесли массу подарковъ и цвѣтовъ. Педагогическій персоналъ гимназій, гдѣ А. П. читала гигиену, также сердечно чествовать этого талантливаго врача и истинно хорошаго человѣка, а ученицы въ своемъ привѣтствіи сообщили ей, что примѣръ ея стойкой, энергичной работы на пользу ближнему не пропасть даромъ, что многія изъ нихъ уже избрали себѣ карьеру врача и постараются въ своей дальнѣйшей жизни руководствоваться тѣми принципами, которыя были внушены ею.

А. П. участвовала во всѣхъ начинаніяхъ которыя относились къ области улучшенія правоваго положенія женщинъ врачей и открытія медицинскаго института. Такъ, наконецъ, оцѣнены наши женщины-врачи, каждая въ своей сферѣ.

25-лѣтній юбилей общественной дѣятельности Мины Карловны Каблуковой.

8 декабря 1902 г. праздновался юбилей общественно-научной дѣятельности Н. А. Каблукова, при чемъ были отмѣчены заслуги жены его Мины Карловны. Профессоръ Н. А. Карышевъ указалъ, что съ настоящимъ празднованіемъ должно быть соединено чествованіе и М. К., которая съ 70-хъ годовъ высоко держитъ знамя самостоятельной, культурной, просвѣщенной дѣятельности русской женщины.

К. К. Мазингъ указалъ на дѣятельное участіе Н. А. и М. К. Каблуковыхъ въ комисіи по техническому образованію моск. отдѣл., при чемъ М. К. была учредительницей и руководительницей секцій по женскому профессиональному образованію на всероссійскомъ съѣздѣ техническаго и профессиональнаго образованія, а затѣмъ руководительницей школъ по женскому профессиональному образованію. Кромѣ этого, не было ни одного почти культурнаго начинанія, гдѣ бы такъ или иначе, не принимала участія Мина Карловна.

25-лѣтній юбилей городской учительницы.

1-го октября состоялся юбилей двадцатипятилѣтней дѣятельности учительницы Спб. городского начального училища В. И. Марковиной. Эти незамѣтные скромные дѣятели, разсѣвающіе мракъ, окружающей насъ среды своей полной энергіей, культурной работы, далеко не занимаютъ въ нашемъ обществѣ подобающаго имъ мѣста, которое давно уже признано за границей за школьнымъ учителемъ. Тѣмъ съ большимъ уваженіемъ и признательностью приходится привѣтствовать почтенную юбиляршу и пожелать ей на многіе годы силы на продолженіе своей полезной работы.

25-лѣтній юбилей акушерки.

Въ минувшемъ году происходило чествованіе акушерки Н. Г. Богдановичъ. Подобный случай долженъ быть отмѣченъ, какъ первый въ столицѣ. Скромная труженица въ теченіе 25-ти лѣтъ ревностно и съ любовью несла многотрудную обязанность акушерки при Александро-Невскомъ, имени Красовскаго, городскомъ родильномъ приютѣ. Праздникъ начался молебствіемъ, по окончаніи котораго попечитель приюта, г.-м. В. И. Коростовецъ, прочелъ постановленіе городской санитарной комиссіи, въ которомъ выражена Н. Г. Богдановичъ благодарность за усердную службу и назначена денежная награда. Затѣмъ попечитель поздравилъ юбиляршу и высказалъ ей лучшія пожеланія. Проф. В. В. Строгановъ прочелъ адресъ, покрытый многочисленными подписями, а также было получено много телеграммъ отъ разныхъ лицъ и учреждений. Юбилярша получила нѣсколько цѣнныхъ подарковъ. Въ теченіе цѣлаго дня она принимала многіхъ лицъ, прибывшихъ лично ее поздравить, въ числѣ которыхъ былъ и лейбъ-акушеръ Д. О. Оттъ.

Юбилей женщины-чиновника.

Женскій трудъ понемногу дѣлаетъ завоеванія, и на разъ добытой позиціи женщины держатся крѣпко своей добросовѣтностью, педантичной аккуратностью, своимъ знаніемъ дѣла. Нѣтъ ничего удивительнаго, что въ разныхъ концахъ нашего отечества, имъ понемногу начинаютъ отдавать должное. Въ данномъ случаѣ идетъ рѣчь о 35-лѣтней работѣ въ николаевской почтово-телеграфной конторѣ г-жи М. Н. Глаголевой.

Въ апрѣлѣ 1866 года она была зачислена на должность телеграфиста въ штатъ бывшаго еще тогда николаевского телеграфнаго отдѣленія; въ 1884 г. приказомъ по управленію одесскаго телеграфнаго округа назначена телеграфистомъ II разряда. Затѣмъ она исправляла должность почтово-телеграфнаго чиновника IV разряда и въ 1890 году утверждена въ этой должности. Мы привели здѣсь нѣсколько краткихъ данныхъ. Формуляръ г-жи Глаголевой представляется весьма обширнымъ. Онъ пестритъ постоянными командировками, при чемъ каждая командировка въ Крымъ—Ливадію, на время пребыванія тамъ Высочайшихъ Особъ, ознаменовывалась для скромной труженицы Высочайшими милостями—цѣнными подарками и наградами. За исключеніемъ командировокъ, г-жа Глаголева провела всю свою службу на мѣстномъ телеграфѣ.

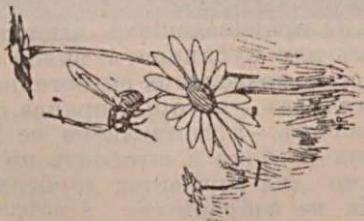

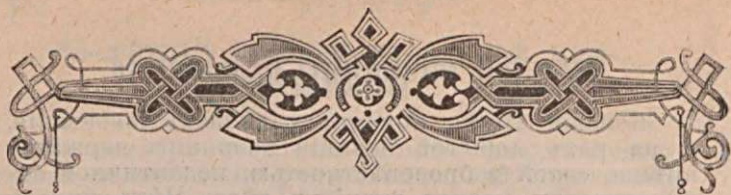

Біографіи.

Марья Константиновна Цебрикова.

Есть имена, которыя при одномъ упоминаніи поднимають волну горячаго чувства, которыя воскресаютъ въ памяти минуты пережитаго высокаго подъема лучшихъ человѣческихъ чувствъ, когда является страстное желаніе отдать все, свои силы помыслы на пользу обиженному, угнетенному и несчастному. Къ одному изъ такихъ именъ, принадлежить, безспорно, и имя Маріи Константиновны Цебриковой, на произведеніяхъ которой воспитывался цѣлый рядъ поколѣній.

Марья Константиновна съ самой ранней молодости и до сихъ поръ энергично и талантливо борется за то, что считаетъ справедливымъ, честнымъ и являетъ своей жизнью рѣдкій примѣръ согласованія теоретическихъ взглядовъ съ практикой жизни.

Во всѣхъ ея произведеніяхъ, выступаетъ ли она какъ критикъ или публицистъ, видна ея боевая натура, которая не позволяетъ ей останавливаться на милыхъ пустячкахъ, — которыя, правда, скрашиваютъ жизнь немногимъ, — а заставляетъ ее вонзять свой ножъ анализа глубоко и выносить на свѣтъ Божій то, что важно для торжества дорогихъ ей идей и благополучія не избранныхъ, а всѣхъ. Она слишкомъ глубоко чувствуетъ всю неправду жизни, слишкомъ цѣнитъ всякое человѣческое усиліе даже маленькаго, средняго человѣка, чтобы оставаться праздною зрительницей или отвлекаться въ сторону. Вотъ что она пишетъ по этому поводу въ „Нашихъ недоразумѣніяхъ“. „Что же можетъ сдѣлать



М. К. Цебрикова.

личность рядового работника своими силами? Сколько хватить голоса, кликнуть кличъ:—есть ли въ полѣ живъ человѣкъ?—и кромѣ этого клика и примѣра нечего дать. Въ пору соннаго затишья будить спящихъ, въ пору поворота назадъ не давать увлечь себя общимъ движеніемъ и до послѣдней капли силъ держать свое знамя. Когда мутная волна поднимается и уноситъ одного за другимъ, то что же дѣлать сторожевымъ, какъ не повторять кликъ: держись! И кликъ этотъ придаетъ силу держаться. Онъ вырывается изъ наболѣвшей души, въ немъ трепетъ задавленной жизни, въ немъ и надежда. Когда отъ поднимающейся мутной волны у такъ многихъ кружится голова и они готовы выброситься въ волны, то нужно гипнотизировать волю ихъ кликомъ: держись! Нужно изо дня въ день, изъ года въ годъ будить совѣсть, и если хоть слабо зашевелится укоръ ея, то и это хоть кроха, отнятая у чорта. Далеко не все равно, совершается ли постыдное дѣло съ мѣднолобою ясностью чела, или смущенно, неохотно: выйдутъ разныя степени зла“.

Такъ понимаетъ Марья Константиновна роль „сторожевыхъ“, а вотъ какъ она смотритъ на полезную, общественную работу маленькаго, средняго человѣка.

„Въ каждомъ человѣкѣ, если онъ не идиотъ, не живой мертвецъ, а простой честный человѣкъ, жива потребность дѣла, желаніе принести пользу, заслужить уваженіе другихъ членовъ общества. Эта потребность всего сильнѣе въ молодости, позже, жизнь можетъ заглушить ее, и потому великое дѣло умѣть пробудить и направить людей. Но этого не достигнешь примѣрами великихъ геніевъ. Оставьте одного изъ нихъ въ примѣръ простому честному человѣку и укорите его въ праздности, и онъ отвѣтитъ: куда намъ до этихъ великихъ дѣятелей, мы люди простые, маленькіе, мы не герои. Но приведите ему въ примѣръ такого же простаго, обыкновеннаго человѣка, какъ онъ, который отдалъ все свои обыкновенныя маленькія силы, сплотившись въ дружную громадную силу, сдѣлали великое дѣло, и онъ устыдится своей бездѣятельности, онъ не найдетъ себѣ никакихъ оправданій на горькій упрекъ совѣсти: „если такіе же люди, какъ ты, могли работать, а ты ничего не дѣлаешь, то ты не хо-

чешь, ты трусишь дѣла". („Женщины американской революціи“).

Какъ она высоко цѣнитъ коллективную общественную работу средняго обыкновеннаго человѣка, какъ старается пробудить его къ ней видно изъ разныхъ ея произведеній.

Вотъ что она говорить далѣе:

„Но для кого нѣсколькими геніальными личностями не выкупается низкій уровень гражданственности цѣлаго народа, кто сумѣетъ предпочесть тихій свѣтъ занимающагося дня, разлитый въ массу, немногимъ ослѣпительно яркимъ метеорамъ, освѣщающимъ на мигъ непроглядную тьму, тотъ отдаетъ полную справедливость женщинамъ Америки.

Блестящіе метеоры могутъ исчезнуть, и тьма станетъ еще гуще,—а тихій свѣтъ будетъ усиливаться и расти“.

Вообще, къ этой мысли, выраженной въ той или другой формѣ, она часто и настойчиво возвращается.

„Сколько благодѣтельныхъ реформъ, общественнаго быта,—говоритъ она въ другомъ мѣстѣ—которые предлагали учителя человѣчества, оказались утопіями оттого, что не было людей? Для новаго вина нужны мѣха новые. Общее дѣло не двинется, пока необходимость его сознается горстью“.

Въ своей дѣятельности она много удѣлила вниманія воспитанію юношества, участвуя въ разныхъ журналахъ для нихъ, справедливо полагая, что воспріятіе тѣхъ или другихъ взглядовъ легче добиться отъ молодежи, чѣмъ перевоспитать людей, выросшихъ въ извѣстныхъ понятіяхъ и предразсудкахъ.

Въ литературной дѣятельности Марьи Константиновны не замѣчается узости взглядовъ, сектантства, ея вниманіе обращено не на одинъ маленький уголокъ, а на весь Божій міръ и всякое движеніе мысли, всякое теченіе ведущее насъ впередъ къ болѣе свѣтлому и лучшему, встрѣчаетъ въ ней горячаго адепта и проповѣдника.

Ее взглядъ часто обращается на Западъ, она зорко вглядывается нѣтъ ли тамъ чего-нибудь новаго, хорошаго, что можно было бы пересадить на нашу почву, и всякое выдающееся явленіе заставляетъ ее приниматься за перо и знакомить съ нимъ своихъ соотечественниковъ.

Такъ она отмѣчала всякое выдающееся явленіе

тамошней жизни, и когда на горизонтѣ появилась личность Георга Брандеса, она первая познакомила съ нимъ русское общество.

Вотъ въ какихъ выраженіяхъ она повѣствуетъ о немъ:

Ничто такъ не чуждо Брандесу, какъ индиферентизмъ, который у насъ связали съ исторической и эстетической критикой, судя объ этихъ обоихъ родахъ критики по нашимъ доморощеннымъ образцамъ. У Брандеса есть свой символъ вѣры и, хотя онъ не обращаетъ его въ прокустово ложе, чтобы по немъ мѣрять литературныя произведенія, но онъ постоянно указываетъ, какъ всѣ стихіи литературнаго творчества, даже и враждебныя выработали этотъ символъ. Лекціи Брандеса—трудъ строго научный, хотя онъ является въ публику не въ образѣ черстваго и высохшаго ученаго педанта, въ родѣ Вагнера, но въ образѣ Фауста, дышащаго молодостью и силой. Истинно научный трудъ о такомъ трепещущемъ жизнью предметѣ, какъ литература XIX вѣка, не могъ быть инымъ; въ наукѣ истина и жизнь, и лекціи Брандеса были смѣлымъ вызовомъ на борьбу со всѣмъ, что есть невѣжества и мрака въ Даніи. Вліяніе ихъ на датскую молодежь можно сравнить съ вліяніемъ лекцій Грановскаго и статей Бѣлинскаго, развѣнчавшихъ наши авторитеты. На лекціи Брандеса мѣста брали чуть не пристуномъ, по цѣлымъ часамъ ждали подъ дождемъ и снѣгомъ, когда отпрутятся двери, и потомъ долго говорили о новизнѣ и смѣлости идей, которыя провозглашалъ съ кафедръ молодой профессоръ. („Литературные профили XIX вѣка“).

М. К. оглядывается и назадъ; она ищетъ въ исторіи недалекаго прошлаго или болѣе отдаленнаго времени факты поучительные, но прошедшіе незамѣченными.

Изъ явленій прошлаго, хотя и не далекаго, она обращаетъ вниманіе публики въ 70-хъ годахъ прошлаго столѣтія на американскую революцію.

„Американская революція, — говоритъ М. К., — имѣла прямое и сильное вліяніе на развитіе политической свободы въ Европѣ. Французская революція 1793 года была эхомъ американской. Лафайетъ и французскія войска — союзники американцевъ въ войнѣ за независимость, перенесли во Францію идеи равенства и свободы. Американская конституція послужила во многихъ статьяхъ своихъ образцомъ

французской, но американская революція достигла несравненно болѣе плодотворныхъ и прочныхъ результатовъ, чѣмъ французская; она положила основаніе могущественной федеративной республикѣ.

Великая эпоха американской революціи занимаетъ очень мало мѣста въ нашей литературѣ, и то исключительно съ исторической и политической стороны; тогда какъ мельчайшее событіе, характеристика даже самаго послѣдняго изъ дѣятелей французской революціи извѣстны у насъ со всѣми подробностями, мы очень мало знаемъ о внутренней, такъ—сказать домашней, сторонѣ американской революціи. Первая причина этому та, что исторія еще очень недавно перестала заниматься исключительно внѣшней стороной старой жизни народовъ, выдающимися личностями, которыя были представителями своей эпохи, и начала обращать вниманіе на тѣ источники, откуда эти личности черпали свои силы, на тѣ условія жизни народной, которыя дѣлали возможной ихъ дѣятельность, подготавливали почву, на которой могли бы прорости учрежденія“.

Дѣятельная натура М. К. не выноситъ неподвижности и индифферентизма, ей хотѣлось бы, видѣть кругомъ кипящую созидательную работу, гдѣ всѣ силы страны могли бы быть пущены въ ходъ и она вопрошаетъ вездѣ „есть ли въ полѣ живъ человѣкъ“ и вызываетъ его на работу, по силамъ, по способностямъ его.

... „Но есть и другіе дни „злобы“, когда неправды и беззаконія медленно переполняютъ мѣру долготерпѣнія народа, когда ядъ общественныхъ язвъ всасывается капля по каплѣ незамѣтно и подготавливаетъ разложеніе всего организма. Велика заслуга тѣхъ,—говорить она въ одномъ изъ своихъ произведеній—„которые понесутъ на себѣ и эту „злобу“ дня и вложатъ въ сокровищницу народной жизни лепту своего ума и характера на борьбу съ началами, развѣдающими жизнь.“

Въ своей литературной и общественной дѣятельности М. К. являлась горячей и убѣжденной заступницей женщинъ. Она принимала участіе нравственное и матеріальное въ возникновеніи университетскихъ лекцій для женщинъ и находилась въ составѣ перваго комитета Общества Доставленія Средствъ Высшимъ Женскимъ Курсамъ.

Но, кромѣ этого участія, за ней еще гораздо

большая заслуга. Она будила женщинъ отъ спячки, пробуждала въ нихъ сознанія челоѣческаго достоинства, она вдыхала въ нихъ своими статьями мужество и вѣру въ свои силы и способности.

Для женской молодежи 70-хъ годовъ, которая бурнымъ потокомъ понеслась въ погонѣ за знаніемъ и наполнила разные курсы и аудиторіи профессоръ, не прошли безслѣдно ея „Американки XVIII вѣка“, „Женщины американской революціи“, примѣръ которыхъ не могъ не оказать вліянія, вѣдь весь этотъ блестящій рядъ американокъ представлялъ изъ себя раньше обыкновенныхъ женщинъ, изъ которыхъ обстоятельства сдѣлали выдающихся людей, значить эти силы таились въ нихъ и были вызваны къ жизни обстоятельствами.

Въ критическомъ сборѣ различныхъ произведеній изящной литературы, женщины также могли найти у М. К. не мало для себя поучительнаго.

Разбирая повѣсти Авдѣева „Три повѣсти“, „Магдалина“, „Пестренькая жизнь“, „Сухая любовь“ и его „Изъ огня да въ полымя“, М. К. говоритъ:

... „Неужели у насъ и въ далекомъ и болѣе близкомъ прошломъ не было женщинъ, жизнь которыхъ не могла улечься въ тѣсныя рамки, отмѣренныя имъ обществомъ, онѣ были, эти женщины, и если бы ихъ не было, то не было бы возможно и настоящее движеніе въ русскихъ женщинахъ“.

... „Эти задатки, переданные ими дочерямъ, выводятъ тѣхъ изъ тѣснаго міра исключительно женской жизни, эти задатки—ручательство, что эти женщины могли быть далеко не тѣмъ, чѣмъ сдѣлала ихъ жизнь“.

Когда женщину вѣками растили въ сознаніи, что она сама по себѣ ничто, внушали ей это сознаніе ея вѣчнаго несовершеннѣтня и неспособности какъ священный завѣтъ, нелѣпо бросить камнемъ за то, что она сдѣлалась тѣмъ, что изъ нея сдѣлали“.

... „Женскій вопросъ — вопросъ освобожденія женщины отъ тройнаго гнета: отъ гнета законовъ, признающихъ ее несовершеннѣтней и неполноправной личностью, отъ пожизненнаго закрѣпленія ея, какъ законной собственности, въ чужое пользование, и экономическое освобожденіе ея открытіемъ для нея новыхъ путей трудомъ достигнуть обезпеченіе и самостоятельности, безъ которыхъ самая

эманципирующія учрежденія окажутся мертвой буквой“.

... „Авторъ (Авдѣевъ) постоянно смотритъ на этотъ вопросъ съ точки зрѣнія брачныхъ и любовныхъ отношеній. Эти отношенія, безспорно, занимаютъ важное мѣсто въ женской жизни, до того важное, что жизнь большинства женщинъ вполне поглощается ими, и отъ правильнаго рѣшенія этой стороны женскаго вопроса зависитъ будущее развитіе женщины и доступъ для нея къ самостоятельной, широкой, общечеловѣческой жизни“.

Изъ этихъ небольшихъ отрывковъ можно видѣть, какъ подходила Марья Константиновна къ женскому вопросу и сколько разныхъ мыслей должны были вызвать ее статьи.

Въ „Женщинахъ американской революціи“ собраны факты характеризующіе силу характера, умъ, находчивость и талантливость женщинъ, ихъ политическій тактъ и административныя способности, и, конечно, такіе примѣры не могли не вдохнуть мужества въ русскихъ женщинъ. Вотъ нѣсколько отрывковъ оттуда:

... „Вліяніе женщинъ не ослабѣвало и по окончаніи войны за независимость. Ихъ дѣло было залечивать раны, нанесенныя междоусобной войной, изглаживать слѣды кровавой вражды и помочь торіямъ и вигамъ, безчеловѣчно рѣзавшими другъ друга, слиться въ одинъ сильный и свободный народъ“.

... „Гимнъ миру, который пѣлся на всѣхъ торжествахъ установленной республики, былъ написанъ женщиной, Сарой Мортонъ“.

... „Женщины заводили госпитали, школы, пріюты, богатые отдавали деньги, иныя даже значительную часть состоянія, бѣдныя трудъ“.

... „Но не въ однѣхъ хозяйственныхъ добродѣтеляхъ американокъ лежитъ причина того, что въ страшный часъ народной скорби онѣ оказались гражданками, героинями. Любовь къ свободѣ, сознаніе долга гражданокъ развились въ нихъ рядомъ и совершенно независимо отъ ихъ хозяйственныхъ талантовъ. Домовитость ихъ дала имъ только привычку къ труду, развила физическія силы, и когда онѣ отдались служенію свободы, то внесли въ него и практической смыслъ, умѣнье и неутомимую дѣятельность, которыхъ никогда не были въ состояніи

внести праздныя изнѣженныя свѣтскія барыни, въ жизнь не ударившія палець о палець.

Точно также не вѣрность женщинъ Америки ихъ пресвитеріанской или квакерской церкви причина ихъ гражданскаго мужества и подвиговъ. Религіозность свойственна большинству женщинъ. Жизнь дала имъ такъ мало и это малое такъ непрочно, это малое зависить отъ всякой случайности, что имъ тѣмъ болѣе нужна опора, утѣшеніе, и онѣ тѣмъ крѣпче держатся за эту опору и утѣшеніе, чѣмъ бѣднѣе, чѣмъ непрочнѣе ихъ это малое, данное имъ. Много ли найдется героинь гражданокъ между религіозными женщинами? Американки были героинями не потому, что были методистками, пресвитеріанками, но потому, что были героинями“.

... „Исторія пограничной войны (Border War) сохранила для потомства много подвиговъ женщинъ. Бѣтлеръ въ своей исторіи Гроттона говорить что патриотизмъ женщинъ въ это время, которое было тяжелымъ искусомъ и для мужской твердости, выказался во всей своей силѣ“.

... „Американки временъ революціи опровергнули самымъ блестящимъ образомъ вѣковую клевету болтливости, тяготѣвшую надъ женщинами“.

Переходя къ другимъ произведеніямъ Маріи Константиновны, напр., къ разбору романа „Обрывъ“ Гончарова въ статьѣ „Псевдо новая героиня“ встрѣчаемся съ слѣдующими мыслями:

... „Ни въ чемъ намѣтки новой жизни не обозначились такъ явственно, какъ въ жизни женщинъ. Сравните героевъ романовъ сороковыхъ годовъ съ героями нынѣшнихъ. Между тѣми и другими есть связь, которую можно прослѣдить шагъ за шагомъ, преемственность наслѣдственности одного поколѣнія отъ другого.“

... „Послѣ Татьянъ, вся жизнь которыхъ проходила въ мечтаньѣхъ при лунѣ о миломъ и бросалась какъ ненужный хламъ куда бы то ни было въ монастырь, въ загулъ разврата или законную проституцію, когда этотъ милый не могъ предложить имъ свое сердце и руку,—мы видимъ женщинъ, которыя не довольствуются болѣе не только мечтаньями при лунѣ, но и счастьемъ съ милымъ, а требуютъ себѣ доли въ жизни, считавшейся вѣками недоступной для нихъ. Онѣ отдають свои силы, свою жизнь на то, чтобы добиться этой доли, если не для себя, то для младшихъ сестеръ и дочерей.“

Эту долю общаетъ имъ новая грядущая жизнь, онѣ заявили права свои на ея свѣтъ и просторъ. Это послѣднее, едва обозначавшееся десятилѣтіе внесло въ характеръ женщинъ новыя, свѣтлыя, рельефно выдающіяся черты. Эти черты были замѣчены и писателями, исповѣдывающими quasi—новыя идеи и писателями, гонящими ихъ. Припомните Лизу Бахареву изъ „Некуда“, Анну изъ „Маревы“,—между ними и Татьянами дѣлая пропасть.

Первая, едва обозначившаяся черта новаго типа—смутное чувство недовольства вздыханіямъ при лунѣ и счастіемъ съ милымъ, и потребность чего-то другого, лучшаго, большаго, но безымяннаго, была замѣчена Гончаровымъ. Онъ списалъ съ жизни характеръ Ольги въ „Обломовѣ“.

... „Когда видано было, чтобы женщина, не знавшая ни нужды, ни стѣсненія, жившая въ полное свое удовольствіе, мать прелестныхъ малютокъ, словомъ женщина, у которой было все, что нужно для счастья женской жизни, вмѣсто того, чтобы день и ночь благодарить Бога за свое счастье, вздумала тосковать, задумываться надъ какими-то вопросами, до которыхъ ей не было никакого дѣла стремиться Богъ знаетъ къ чему, отравляться брызнувшими на нее каплями изъ той ядовитой чаши, которую человѣчество, т. е. мужчины (потому что едва-ли не исключительно ихъ однихъ подразумеваютъ подъ этимъ словомъ), пили полными глотками“.

... „Идеи не обладаютъ сверхъестественною силою превращать урода въ человѣка, идіота въ гения говоритъ она дальше въ этомъ разборѣ. Изъ каждой вступающей въ жизнь идеи, люди берутъ себѣ то, что они способны усвоить по степени своего развитія и силѣ ума“.

... „Изъ христіанства католики вывели принципъ божественнаго происхожденія власти, протестанты—верховное право народа. И буржуазные либералы, штыками и картечью отстаивающіе свою собственность—право эксплуатаціи народа, и сенъ-симонисты, разрушающіе эту собственность, находятъ для своихъ доктринъ опору въ одномъ и томъ же ученіи. Ученіе аскетовъ и одалистовъ выросло въ одномъ и томъ же корнѣ: и тѣ и другіе были непоколебимо убѣждены въ неприложности своего пониманія этого корня и умирали за это пониманіе“.

... „Что же удивительнаго, если нашлись дураки

или плуты, исказившіе учение едва, обозначившагося десятилѣтія. Идею свободы женщины они могли превратить въ проповѣдь отношеній, существовавшихъ между обоими полами въ доисторической періодъ, когда люди недалеко учили отъ обезьянъ. Изъ суроваго отрицанія роскоши, которая покупается нищетой, невѣжествомъ и рабствомъ народа, могли вывести необходимость неопрятности и цинизма въ жизни Діогена въ бочкѣ; отрицаніе нелѣпой китайской обрядности, этихъ слѣдовъ стараго рабства, стѣсняющихъ общественныя отношенія возвести въ проповѣдь грубости и нахальства. Но къ чему тогда этихъ идиотовъ выдавать за апостоловъ новыхъ идей. Гдѣ же тутъ объективность художника, въ которой, какъ въ чистомъ зеркалѣ, отражается жизнь, какъ учатъ эстетики“?

... „Передъ читателямъ не встаетъ во всей его цѣльности и ясности образъ человѣка новыхъ узоровъ на старой жизни, и его „человѣкъ съ головы до ногъ“, какъ и его настоящая женщина, оказываются не только псевдо-новыми людьми, но и псевдо-людьми“.

... „Мораль слѣдующая: „юныя дѣвы, слушайте бабушекъ, и не ходите по обрывамъ, да не пожретъ васъ лютый волкъ“. Но крылышко бабушки подчасъ бываетъ тяжеленько, въ бабушкиномъ углу тѣсно, молодыя силы кипятъ и просятъ простора. Куда имъ дѣться? Наука, общественная дѣятельность—все это область мужчины. Авторъ кладетъ на нее строгій запретъ. Что жь дѣлать? Давите силы, крѣпко держитесь за бабушкину юбку, поучаетъ онъ.—А если жажда жизни пересилить, и, польстившись подвигомъ освѣщенія онѣ уйдуть гибнуть въ обрывѣ? Нежели г. Гончаровъ думаетъ, что ихъ удержитъ его нравоученіе, когда отъ обрыва не удержала Вѣру и сила, считающаяся посильнѣе его? Что тогда? Тогда скажу я словами г. Гончарова, но придавъ имъ болѣе широкій смыслъ. „За женщину страшно, страшно за челоѣчество, если женщина можетъ быть честна, лишь когда она любитъ“, и когда внѣ этой чести, внѣ этого дѣла у ней нѣтъ ни чести, ни дѣла въ жизни“.

Въ статьѣ „Наши недоразумѣнія“ она отмѣчаетъ воздѣйствіе личности на среду и вотъ, что она говоритъ по этому поводу.

„Если бы личность была нулемъ, а среда всемогущей, то женщинѣ слѣдовало бы быть безличнѣй-

щимъ и ничтожнѣйшимъ существомъ. Но мы видимъ, что и въ вѣка торжества грубой силы она сумѣла быть руководящею вѣщею силою. Преданія Рима говорятъ о сивиллѣ, принесшей скрижали законовъ. Обреченная на пожизненное порабощеніе, на невѣжество, она сумѣла проложить себѣ путь къ самостоятельности и знанію. Только женщины, росшія въ пятидесятихъ годахъ, поймутъ, что значило смѣть учиться и мыслить независимо въ эту темную пору. Мужчина тоже не могъ учиться всему чему хотѣлъ; но между урѣзываемыми и порою искажаемыми предметами университетскаго курса и тѣсными рамками элементарности школьныхъ женскихъ программъ была цѣлая пропасть. Мужчинамъ никогда не твердили: ты къ этому неспособенъ, это не для тебя, не забивали въ немъ главнаго—мужества и вѣры въ себя.

Женщина съ первыхъ лѣтъ слышала: ты неспособна, и жизнь ума забивалась; но убить ее не могли, хотя все было для того сдѣлано. И оглядываясь на прошлое, припоминая какимъ трудомъ приходилось отвоевывать малѣйшій шагъ, растить въ себѣ челоуѣка, женщина никогда не скажетъ, что среда все, а личность ничто“.

Въ той же статьѣ вотъ что она говоритъ далѣе, какія надежды возлагаетъ на будущее.

„Въ близкомъ ли, далекомъ ли будущемъ женщина займетъ свое мѣсто въ жизни, какъ полная правная гражданка—этого нельзя сказать навѣрно; но даже если бы ее забили въ еще болѣе тѣсную рамку, она никогда не признаетъ всемогущества среды и всегда будетъ воплощеніемъ нравственнаго начала личности и фанатичной проповѣдницей честной и энергической личности. „Вѣра въ эту личность есть плодъ вѣры въ челоуѣчество. И въ пору, когда отчаяніе поднимается въ душѣ, когда подъ мутными волнами исчезаютъ одинъ за другимъ борцы, будетъ раздаваться призывъ ея „держись“ и вливать бодрость. Она съ вѣрою будетъ указывать на лучшее будущее, взять которое можетъ только сильная личность“. Что жъ въ томъ, что поколѣніе нынѣшнихъ проповѣдницъ не увидитъ его? Оно засвѣтитъ для другихъ и засвѣтитъ тѣмъ ранѣе, чѣмъ болѣе работниковъ не дадутъ унести себя мутнымъ волнамъ“.

Изъ этихъ отрывковъ съ достаточной ясностью можно видѣть какъ она умѣла подойти къ жен-

скому вопросу съ разныхъ сторонъ и освѣтить его обществу, да и самимъ женщинамъ.

Но кромѣ женскаго, нѣтъ вопроса общественной важности, который не остановилъ бы на себѣ вниманія Маріи Константиновны, какъ чловѣка широкаго масштаба и большого развитія. Не мало интересныхъ и новыхъ для своего времени мыслей было ею высказано по поводу воспитанія.

... „Одно изъ главныхъ возраженій противъ крѣпостной формы брака—то, что при ней невозможно разумное чловѣческое воспитаніе дѣтей. Люди, которые не любятъ другъ друга и скованы на всю жизнь, несчастны; это отразится на ихъ характерѣ, они не будутъ свободно владѣть своими силами; каторжникъ не работникъ, а еще того менѣе воспитатель. Несчастливая семья—плохая приготовительная школа къ здоровой жизни“.

... „Организовать общественное воспитаніе этого рода можно несравненно скорѣе, чѣмъ дожидаться, чтобы каждый крестьянинъ или рабочій могъ въ своей семьѣ дать дѣтямъ разумное здоровое воспитаніе съ перваго шага ихъ жизни“.

... „Да и почему идея общественнаго воспитанія дѣтей можетъ казаться такимъ страшлищемъ нашему обществу? Не стануть же насильно отбирать дѣтей у родителей, которые сами захотятъ воспитывать своихъ дѣтей, а что тѣ изъ нихъ, которые имѣютъ средства, силы которыхъ не требуютъ другой дѣятельности, сами захотятъ этого, за это поручится природа. Тѣ же, которые не въ состояніи воспитывать дѣтей своихъ, рады будутъ обезпечить ихъ будущность. Развѣ значительное большинство не бѣгаетъ брака оттого, что не въ состояніи содержать жену и дѣтей, и не поддерживаетъ проституцію, не размножаетъ пролетаріатъ. Развѣ, наконецъ, большая часть дѣтей части общества, считающейся образованной, т. е. дворянъ и чиновниковъ, не воспитываются въ общественныхъ заведеніяхъ, которые содержатся на деньги народа, до сихъ поръ лишеннаго средствъ образованія для своихъ дѣтей? Воспитываются даже дѣти не бѣдныхъ дворянъ и чиновниковъ, а дѣти дворянъ съ приличнымъ родовымъ и благопріобрѣтеннымъ, и чиновниковъ съ крупнымъ содержаніемъ и арендами.“

Марья Константиновна такъ много написала и въ каждомъ произведеніи ея можно найти такое обиліе благородныхъ чувствъ и мыслей, такое ори-

гинальное освѣщеніе предмета, что если выбрать даже отдѣльныя мысли, можно составить цѣлую книгу, а потому ограничимся уже сдѣланнымъ.

Марія Константиновна Цебрикова родилась въ 1835 г. въ Кронштадтѣ, въ семьѣ адмирала. Воспитаніе получила домашнее: главными предметами считались иностранныя языки, русская грамматика, законъ Божій, музыка, въ небольшихъ размѣрахъ преподавалась также отечественная исторія, арифметика и рисованіе. Наибольшее вниманіе было обращено на манеры. Рукодѣлію хотя и не обучали, но занятіе имъ весьма поощрялось, и названіе „рукодѣльница“ считалось высшей похвалою. Русскій языкъ и русская исторія съ самаго начала сдѣлались любимыми предметами М. К.

Къ 16-ти годамъ незатѣйливый курсъ наукъ былъ пройденъ, и съ этой поры М. К. самостоятельно работала надъ пополненіемъ пробѣловъ своего образованія, но все, что она могла достать для чтенія,—это романы съ политической и соціальной подкладкой, да журнальныя статьи органовъ самыхъ противоположныхъ направленій. Севастопольскій погромъ заставилъ и ее, какъ многихъ въ то время, задуматься надъ русской жизнью. Изъ хаоса понятій у нея вырабатывается опредѣленное міросозерцаніе, чему не мало способствовалъ также и дядя, декабристъ Николай Романовичъ Цебриковъ.

Первыя литературныя работы М. К. относятся къ 1866 г., когда она напечатала нѣсколько своихъ замѣтокъ въ „Дѣтскомъ Саду“. По первымъ ея крупнымъ трудомъ была статья „Наши бабушки“, появившаяся лѣтомъ въ 1868 году въ „Отечественныхъ Запискахъ“ за подписью Николаевой. Съ тѣхъ поръ М. К. сотрудничала въ „Отечественныхъ Запискахъ“, „Дѣлѣ“, „Недѣлѣ“, „Новостяхъ“, „Русской Мысли“, „Мірѣ Божіемъ“, „Женскомъ Дѣлѣ“, и др. журналахъ и газетахъ.

Нерѣдко принимала участіе и въ дѣтскихъ журналахъ, а съ 1876 г. издавала вмѣстѣ съ Н. В. Шелгуновымъ и О. Н. Поповой журналъ „Дѣтскій Садъ“, переименованный въ „Воспитаніе и Обученіе“. Затѣмъ, съ 1878 г. вела этотъ журналъ совершенно одна.

Въ 1870 г. вмѣстѣ съ покойной Н. В. Стасовой, М. В. Трубниковой, Е. И. Копряди и другими дѣятельницами М. К. принимала участіе въ устройствѣ вечернихъ публичныхъ курсовъ, этого эмбриона

высшихъ женскихъ курсовъ, и затѣмъ состояла членомъ комитета общества для доставленія средствъ высшимъ женскимъ курсамъ съ основанія его до конца 1889 г.

Съ 1892 г. М. К. Цебрикова, по независящимъ обстоятельствамъ, безвыѣздно живетъ въ деревнѣ Смоленской губерніи, занимается литературными трудами, изрѣдка печатается подъ своимъ именемъ, но чаще псевдонимомъ Николаевой.

Марья Константиновна много и разнообразно поработала въ своей жизни на пользу родины и можетъ теперь съ полнымъ удовлетвореніемъ видѣть осуществленіе многихъ своихъ идеаловъ, за которые она боролась, которыя такъ горячо защищала и которыя съ такимъ жаромъ проповѣдывала. Отношеніе общества къ юбилеямъ женщинъ-врачей, высшихъ курсовъ принесли безъ сомнѣнія, много счастья Марьѣ Константиновнѣ, вѣдь во всемъ этомъ воздвигнутомъ зданіи женскаго благополучія не одинъ принесенный ею камень легъ въ основаніе!

Евгенія Ивановна Конради.

Род. 1838 г. † 7 окт. 1898 г.

Въ настоящее время, когда праздновался 25-лѣтній юбилей высшихъ женскихъ курсовъ, кстаті вспомнить тѣхъ людей, которые своей инициативой, смѣлостью, энергіей и работой создали для русскаго общества это учрежденіе, въ пользѣ котораго теперь никто изъ интеллигенціи не сомнѣвается и которое дружно чествовали общество, печать и представители власти.

Одной изъ яркихъ личностей той эпохи, когда носились еще только въ воздухѣ идеи университетскаго образованія для женщинъ, была, безъ сомнѣнія покойная Евгенія Ивановна Конради. Серьезное образованіе, даръ слова, смѣлость, энергія и умъ отличали Е. И. и въ силу этихъ своихъ качествъ, честь перваго шага, къ достиженію высшаго образованія для женщинъ, принадлежитъ ей и сдѣланъ былъ ею очень своеобразно и необычно.

Она первая публично выступила съ горячей и убѣдительной запиской на первомъ сѣздѣ

естествоиспытателей и просила допустить женщинъ въ университетъ, къ высшему образованію. Своимъ горячимъ призывомъ она дала толчекъ дѣлу. Честь этого перваго почина исключительно принадлежитъ ей, она нашла въ себѣ силу и рѣшимость выступить на такое дѣло и своимъ глубокимъ пониманіемъ обстоятельствъ угадала, что всего важнѣе была возможность получить доступъ къ образованію, но не урѣзанному и специально уготованному женщинамъ, а общечеловѣческому, широкому, и что это одно можетъ вывести женщину изъ ея тяжелаго положенія. И хотя впоследствии Евгенія Ивановна отчасти разочаровалась въ этомъ дѣлѣ, но только потому, что оно дало слишкомъ мало, и въ этомъ отношеніи обмануло ея надежды.

Въ декабрѣ 1867 года Е. И. внесла мотивированную записку о необходимости устроить правильные курсы для женщинъ по предметамъ историко-филологическихъ и физико-математическихъ наукъ и съѣздъ публично высказалъ одобреніе ея проекту. Хотя устройствомъ курсовъ, съѣздъ, какъ не входящихъ въ число задачъ его заняться не могъ, но авторитетный голосъ собранія послужилъ нравственной поддержкой женщинамъ и дѣло началось.

Уже 11 мая 1868 года, 400 женщинъ изъ одного только Петербурга, не считая провинціи, подписали проектъ, представленный съѣзду и подали его ректору Спб. университета Кесслеру. Ректоръ и профессоръ высказали полное сочувствіе вопросу о высшемъ образованіи женщинъ и изъявили готовность принять участіе въ его разработкѣ, для чего и избрали изъ своей среды комиссію. Такимъ образомъ, какъ видно изъ предыдущаго, толчекъ дѣлу данъ былъ Е. И. Конради.

Покойная Евгенія Ивановна Конради была одной изъ первыхъ женскихъ пионерокъ въ области печатнаго слова. Конечно, и гораздо раньше ее встрѣчались отъ времени до времени писательницы, поэтессы, но литературныхъ работницъ, отзывавшихся на каждую злобу дня, руководившихъ отчасти общественнымъ мнѣніемъ, у насъ не было. Въ основанномъ ею журналѣ „Недѣля“ хотя редакторомъ и числился первое время Н. Мундтъ, дѣйствительнымъ руководителемъ изданія уже и тогда была Евг. Ив. которая кроме общаго веденія дѣла, и сама въ немъ много писала и хотя журналъ этотъ



Е. Н. Конради.

не отличался особеннымъ распространіемъ (число подписчиковъ не поднималось выше 3,000), но былъ одинъ изъ тѣхъ, которые вліяли на умы.

Такимъ образомъ, Евг. Ив. не только была одной изъ первыхъ женщинъ публицистокъ, но и едва ли не первымъ редакторомъ-издательницей, если не считать Ишимову, издававшую журналъ для дѣтей и юношества.

Конради была литературнымъ работникомъ въ полномъ смыслѣ слова, такъ какъ эта работа единственно давала ей средство къ существованію и поддержанію семьи (съ мужемъ она разошлась послѣ 5 лѣтъ совмѣстной жизни и на рукахъ у нея было двое дѣтей), но она не написала ни одной строчки за которую должна была бы краснѣть или къ которой относились бы безразлично и при всей гнетущей и невыносимой нуждѣ въ которой она находилась впослѣдствіи, она не только отказывалась участвовать въ органахъ противоположнаго съ ней направленія, но и въ тѣхъ, которые хотя чѣмъ-нибудь измѣнили своему знамени. Компромиссы въ такомъ святомъ дѣлѣ, она не признавала. А много ли у насъ органовъ свободныхъ отъ этого грѣха! И вотъ Конради, несмотря на безысходную нужду часто отказывалась по этой причинѣ отъ предлагавшейся работы. И нужно было знать условія ея жизни, чтобы понять и оцѣнить такую душевную чистоту, такую щепетильную чуткость ко всему что она считала святымъ и дорогимъ для себя! Изъ многихъ фактовъ я жизни, видно, что она была натура героическая, но не изъ тѣхъ, которые совершивъ какой-нибудь красивый поступокъ вліяютъ на наше воображеніе и окружены ореоломъ, нѣтъ, она обладала тѣмъ не благодарнымъ и не эффектнымъ героизмомъ, который требуетъ ежедневныхъ, непрестанныхъ жертвъ, подтачивающихъ жизнь, незаметныхъ постороннимъ и не дающимъ даже часто нравственной поддержки окружающихъ! А это гораздо, гораздо труднѣе порыва или вспышки самопожертвованія. Вообще, она принадлежала къ тѣмъ людямъ, которыхъ можно сломать, но нельзя согнуть.

Какъ велика была ея нужда можно судить потому, что при вскрытіи тѣла ея единственного и горячо любимаго сына-студента, увезеннаго Евг. Ив. за границу лечиться отъ чахотки, оказалось, что онъ умеръ не столько отъ чахотки, сколько отъ пере-

рожденія кишекъ, приписанное врачами плохому питанію.

А жизнь самой Евг. Ив. за границей, гдѣ она оставалась съ 1884 года, сначала въ Швейцаріи, потомъ въ Парижѣ, развѣ не была медленной агоніей, вѣрно и неотразимо приближавшей ее къ могилѣ! Между тѣмъ при ея талантливости, знаніи языковъ (фр., нѣм., англ. и итальянскаго) и способности къ труду эта нужда казалась не постижимой.

Въ 1896 г., когда мнѣ случилось съ ней познакомиться въ Парижѣ, она жила на бульварѣ Араго (8, B-d Arago), въ небольшой комнатѣ, вся мебель которой состояла изъ обычной заграничной кровати необычайныхъ размѣровъ, стола и двухъ стульевъ, изъ которыхъ на одномъ она сама сидѣла, а на другомъ приходилось помѣщаться ея гостямъ, и горе, если ихъ приходило двое, сидѣть ужъ было не на чемъ. Нужда была крайняя: зимой одѣть было нечего; вечеромъ приходилось часто остывать въ потѣмахъ, потому что не на что было купить свѣчу... она, не привыкшая къ физической работѣ стирала часто у себя въ комнатѣ кое-что изъ бѣлья и при такихъ жизненныхъ условіяхъ она отказывалась отъ работы въ нѣкоторыхъ журналахъ потому, что здѣсь появилась подлая статья, тамъ замѣчается виланье! Цѣльность ея натуры проявилась во многихъ фактахъ, напр. послѣ смерти мужа она не хотѣла хлопотать о пенсіи на которую имѣла полное право.

Ко времени нашего знакомства она представляла изъ себя уже пожилую женщину но стройную, съ прелестными лучистыми глазами и волнистыми бѣлыми волосами. Бѣдность костюма, нисколько не портила ея наружности которая поражала благородствомъ осанки и подвижностью лица. Она реагировала живо на всѣ явленія внѣшняго міра, горячо принимая къ сердцу, но большею частью отношеніе ея было пессимистическое... Собесѣдница она была въ высшей степени интересная, а рассказы о 60-хъ годахъ, о разныхъ теперь уже историческихъ личностяхъ сыпались у нея какъ изъ рога изобилія. Напр., вотъ что она рассказывала о явленіи романа „Что дѣлать?“ Чернышевскому, сидящему въ тюрьмѣ запрещено было писать, но благодаря хлопотамъ Некрасова и тому, что не ожидался такой исходъ его процесса, разрѣшеніе это было получено, но съ тѣмъ, однако, условіемъ, что

бы это были не публистическія статьи, а романы, повѣсти. Чернышевскій никогда въ жизни не писавшій романовъ, засѣлъ за работу и результатомъ явился извѣстный всѣмъ романъ. Но раньше чѣмъ этотъ романъ попалъ въ печать съ нимъ произошла слѣдующая случайность. Некрасовъ, получивъ рукопись, по дорогѣ изъ тюрьмы въ редакцію потерялъ ее. Отчаяніе Некрасова было безгранично; во-становить Чернышевскому романъ цѣликомъ было бы почти невозможно и Некрасовъ былъ внѣ себя, но тутъ очень кстати пришелся совѣтъ Панаевой напечатать публикацію, что 300 р. получить тотъ, кто вернетъ найденную рукопись. Черезъ нѣсколько дней рукопись была доставлена и романъ попалъ въ печать.

Безспорно, если Конради оставила бы какія-нибудь записки или мемуары, они были въ высшей степени интересны, такъ какъ на ея глазахъ прошла вся освободительная эпоха со всѣми ея главными дѣятелями.

Какъ писательница Евг. Ив. была очень плодотворна. Литературная ея дѣятельность началась въ началѣ 60-хъ годовъ и первыя ея работы были переводныя. Переводы ея отличались точностью и образностью языка, а произведенія В. Гюго и Дикенса передавались ею на рус. яз. съ неподражаемой теплотой и талантомъ невольно воодушевляя читателя.

Между прочимъ она работала въ „Заграничномъ Вѣстникѣ“ П. Л. Лаврова, въ „Русскомъ Словѣ“, въ „Женскомъ Вѣстникѣ“ и т. д. Во всѣхъ своихъ произведеніяхъ она являлась смѣлымъ и сильнымъ умомъ, борющимся съ тьмой, невѣжествомъ, предразсудками и проповѣдовавшая работу на пользу народа. Вотъ напр., что она писала въ своей книгѣ „Исповѣдь матери“. „Мы можемъ полными руками черпать эти блага (культуры), но подъ однимъ только условіемъ, чтобы доля ихъ, достающаяся нашимъ дѣтямъ, не пропадала въ нихъ мертвымъ капиталомъ для общества, нарастала и прибыльнымъ оборотомъ возвращалась къ своему источнику“. Въ той же книгѣ Конради приводитъ взглядъ, что дѣти должны воспитываться борцами за народныя права, должны отдавать всѣ свои силы служенію народу, что долгъ интеллигенціи еще не выплаченъ.

Въ 70-хъ годахъ она была приглашена другомъ

Гамбеты, Спюллеромъ, писать корреспонденціи о Россіи въ „République française“. Насколько извѣстно, она работала и въ другтхъ иностранныхъ газетахъ.

Евгенія Ивановна, кромѣ литературнаго таланта, обладала еще недюжиннымъ даромъ слова, рѣчь ея лилась легко и свободно, блистая образностью, остроуміемъ, мѣткимъ сарказмомъ и сравненіями. И раньше чѣмъ она посвятила себя литературной дѣятельности, она уже имѣла просвѣтительное вліяніе на окружающихъ, благодаря своему дару слова. Вокругъ нея уже тогда группировались многіе, жаждавшіе свѣта и измѣненія дореформенныхъ порядковъ.

Но если около нея были люди, жаждавшіе живой воды, то и она, въ свою очередь, была окружена почти всемъ, что было интеллигентнаго въ ту пору. Среди знакомыхъ ей литераторовъ и профессоровъ находились, между прочимъ, С. А. Усовъ и В. Ф. Лугининъ, которые, видя ея талантливость, дали ей денегъ на основаніе журнала, и такимъ-то образомъ была основана „Недѣля“.

Хотя Евгенія Ивановна была полной собственницей журнала, но вѣрная своимъ принципамъ, она не хотѣла быть единоличной владѣлицей журнала и привлекла къ совмѣстной работѣ, на равныхъ съ собою правахъ, нѣсколько человекъ. Когда же противоположное направленіе приняло верхъ, она, не желая поступаться своими убѣжденіями, вышла изъ состава редакціи.

По выходѣ изъ „Недѣли“, она работала въ журналѣ „Знаніе“, къ сожалѣнію, не долго существовавшему, и тамъ появились статьи: „Значеніе случая въ жизни рабочаго“ и „Критика политико-экономическаго ученія Дюринга“. Изъ книгъ позднѣйшихъ эпохъ имѣли успѣхъ ея „Углекопы“, выдержавшіе нѣсколько изданій.

Что касается ея личнаго вліянія на окружающихъ, вотъ что говорить объ этомъ ея бывшая ученица, вдова извѣстнаго профессора физики, А. С. Усова, воспитывавшаяся въ Московскомъ Петровскомъ институтѣ, куда Конради, урожденная Бочечкарова, послѣ разоренія семьи и смерти отца, поступила классной дамой и учительницей англійскаго языка.

„Насъ, ея будущихъ воспитанницъ,“—говорить

она, — „поразила ея удивительная красота и молодость“. „Но“, — продолжаетъ она далѣе, — „красота Евгениі Ивановны была только первымъ толчкомъ къ тому, чтобы мы отнеслись къ ней иначе, чѣмъ къ остальнымъ класснымъ дамамъ и преподавателямъ. Очень скоро ея умственное и нравственное вліяніе на насъ выдвинулось на первый планъ, и вліяніе это она приобрѣла не постепенно, не системой, или педагогическими приѣмами (которые, вѣроятно, въ то время и самой ей были чужды), а сразу, въ силу своей личности. Она была такъ впечатлительна, такъ воспріимчива, такъ переполнена мыслями и идеями, что у нея самой была потребность и высказаться, и возбудить другихъ, расширить ихъ умственный кругозоръ.

Она вводила большинство изъ насъ въ совершенно новый міръ понятій, говорила о Гарибальди, объединеніи Италіи, о Герценѣ, о возмутительности крѣпостного права, читала намъ „Современникъ“, политическія и критическія статьи. Въ институтѣ не было даже библіотеки, а журналы были воспрещены. Изъ беллетристики она прочла намъ, какъ только появилась, повѣсть Тургенева „Наканунъ“, которой тогда придавали большое значеніе и разсматривали почти какъ выдающееся событіе, вслѣдствіе уже начавшагося тогда движенія въ пользу женской самостоятельности и равноправности.

Каждую свободную нашу минуту, мы окружали Евгению Ивановну въ дни ея дежурства, и часто она отдавала много времени намъ изъ дней своего отдыха и личныхъ занятій.

„Она же“, говорится далѣе, положила начало нашему отношенію къ націонализму, что ярко потомъ проявилось во время польскаго возстанія: мы могли устоять противъ всеобщаго почти возбужденія, а часто и ненависти, къ полякамъ, которые господствовали тогда во многихъ кружкахъ Москвы.

Все это скоро сдѣлало невозможнымъ пребываніе Евгениі Ивановны въ институтѣ со стороны начальства, и Евгения Ивановна отказалась и уѣхала гувернанткой въ Ярославль, гдѣ также боролась со всѣмъ, что считала вреднымъ и возмутительнымъ въ общественномъ и нравственномъ смыслѣ, и, конечно, прибавляетъ г-жа Усова, также оставалась тамъ не долго.

Однако, несмотря на это пребываніе „не долго“, она успѣла, повидимому, пробудить не одну „душу живу“.

Евгенія Ивановна родилась въ дворянской семьѣ, „столбовыхъ“, но не титулованныхъ и знатныхъ дворянъ Тульской губерніи, и хотя говорить она въ своемъ письмѣ къ В. В. Стасову, „дѣтство и юность мои прошли среди достатка, граничавшаго въ иныхъ отношеніяхъ съ роскошью, но это былъ не прочный достатокъ, а обычная, безтолковая, раззорительная помѣщичья роскошь „Ко времени смерти моего отца“, говоритъ она дальше (мнѣ было въ то время лѣтъ 20), разореніе было полное. Вотъ тогда то она поступила въ институтъ, а затѣмъ занялась литературой.

Вернувшись въ Москву послѣ своего пребыванія въ Ярославлѣ, она скоро вышла замужъ за доктора Конради и переѣхала въ Петербургъ, гдѣ отдалась литературной и общественной дѣятельности.

О своемъ образованіи, полученномъ дома, Евгенія Ивановна рассказывала обыкновенно, что бойко болтала на трехъ языкахъ, но, въ сущности, ихъ не знала, такъ какъ запасъ словъ былъ очень не великъ и сводился чуть ли не къ „комнатнымъ словамъ“ Лейкина. Серьезно она изучила, языки потомъ и знала ихъ, по ея словамъ, до тонкости, не хуже родного языка, который тоже сама изучила, такъ какъ „по русски я въ 18 лѣтъ еще писала безграмотно“,—говоритъ она въ своемъ письмѣ къ В. В. Стасову. Слѣдовательно своимъ развитіемъ, образованіемъ, она была обязана исключительно себѣ самой, а руководствомъ на первыхъ шагахъ литературной дѣятельности, полковнику П. Л. Лаврову, впоследствии извѣстному эмигранту и ученому, который помогъ ей своими указаніями и связями въ литературномъ мірѣ.

Если Евгенія Ивановна являлась личностью яркой, талантливой и вообще интересной, то какъ одна изъ первыхъ пионерокъ женскихъ на новомъ поприщѣ публицистики, она заслуживаетъ особеннаго вниманія, а за свой трудъ и инициативу по дѣлу женскаго образованія признательности женщинъ.

Евгенія Ивановна скончалась 7 октября 1898 г. въ Парижѣ въ больницѣ на rue de la Glacière и похоронена на кладбищѣ въ Ивры (окрестностяхъ Парижа). Умерла она отъ рака прямой кишки.

Такъ кончилась многострадальная жизнь Евгениі Ивановны Конради, одной изъ выдающихся женщинъ 60-хъ годовъ.

Иванъ Александровичъ Стебутъ.

Съ именемъ Ивана Александровича Стебута связанъ у насъ вопросъ о женскомъ сельско-хозяйственномъ образованіи. Всякое новое дѣло должно имѣть своего ходатая и ревнителя, своего представителя и заступника и такимъ, по истинѣ, явился Иванъ Александровичъ.

Въ то время, когда считалось еще ересью желаніе женщинъ получить высшее или специальное образованіе, когда метали грома и молніи на все, что такъ или иначе выводило женщину на общественную арену, раздался авторитетный голосъ профессора Стебута въ защиту ея правъ на образованіе, не только, какъ будущей матери и воспитательницы, но и гражданки своего отечества. Въ земледѣльческой странѣ, такой какъ наша, съ перевѣсомъ женскаго населенія надъ мужскимъ, оставить большую часть населенія безъ знаній, способствующихъ въ каждой странѣ росту ея матеріальнаго благополучія, болѣе чѣмъ не логично. Но тамъ гдѣ вопросъ касается застарѣлаго предразсудка, тамъ съ логикой не считаются, въ такомъ же положеніи находится и вопросъ о примѣненіи женскихъ силъ и способностей къ тому или другому труду.

Странно себѣ представить, что вопросъ сельско-хозяйственнаго женскаго образованія такъ медленно двигался у насъ и требовалъ, со стороны преданныхъ этой идеѣ лицъ, такую массу энергіи и труда для проведенія въ жизнь! А между тѣмъ это такъ. Громадная часть Россіи кормится земледѣльческимъ трудомъ нашей крестьянки, въ которомъ мужчины, оттянутыя на отхожіе промыслы, на заводы, фабрики и другіе заработки, участія почти не принимаютъ, а между тѣмъ ихъ болѣе обезпеченнымъ

и интеллигентнымъ сестрамъ не даютъ внести въ эту область свѣтъ знанія, который одинъ только и дѣлаетъ продуктивнымъ всякій трудъ. Прежде, когда подвергался сомнѣнiю вопросъ о способностяхъ женщинъ къ серьезному изученiю какой-нибудь отрасли знанія, это еще можно было какъ-нибудь объяснить, но въ настоящее время, когда женщины уже выдержали этотъ экзаменъ въ общественномъ мнѣнiи и въ способностяхъ ихъ никто болѣе серьезно не сомнѣвается, конечно, странно предоставленiе „слабой женщинѣ“ тяжелыхъ физическихъ работъ и заботливое устраненiе отъ болѣе легкихъ интеллигентныхъ и прибыльныхъ. Въ этомъ вопросѣ, какъ во многихъ другихъ, проявляется не мало лицемѣрiя. И вотъ, когда даже теперь, послѣ общественнаго признанiя заслугъ и способностей женщинъ, все же борцамъ за идею сельско-хозяйственнаго образованiя ихъ, приходится напрягать всю свою энергiю, иногда тщетно, для проведенiя въ жизнь той или другой мѣры, то каковы же были эти усилiя, когда успѣхи женщинъ были не такъ велики и общество не привыкло еще даже къ одной мысли о такой новой отрасли труда для „слабаго“ пола? Здѣсь то и велики заслуги этихъ первыхъ работниковъ на этомъ поприщѣ, пробившихъ брешь въ броню общественной косности, боязни и предразсудковъ! Эти люди должны быть особенно дороги женщинамъ, и скажу, вмѣстѣ съ ними, всему интеллигентному обществу. Среди этихъ лицъ, безспорно, первое мѣсто принадлежитъ профессору Стебуту.

Исторiя этого вопроса очень длинная и давняя. Еще въ 60-хъ годахъ, г-жа Лермонтова, подруга Софьи Ковалевской, желавшая изучить химiю и сельское хозяйство, для примѣненiя этихъ знанiй въ своемъ имѣнiи, подала прошенiе въ Петровско-Разумовскую Академiю, съ просьбой допустить ее до изученiя сельско-хозяйственныхъ наукъ. Конечно, она допущена не была и уѣхала за границу, гдѣ, впослѣдствiи, получила званiе д-ра химiи. Профессоръ Стебуть въ одной изъ своихъ рѣчей и ссылается на этотъ и аналогичные факты и указываетъ, что вопросъ сельско-хозяйственнаго образованiя женщинъ не праздный, а имѣетъ подѣ собою почву въ практической жизни.

Въ 1892 году профессоромъ Стебутомъ были прочитаны въ Москвѣ двѣ публичныя лекцiи на

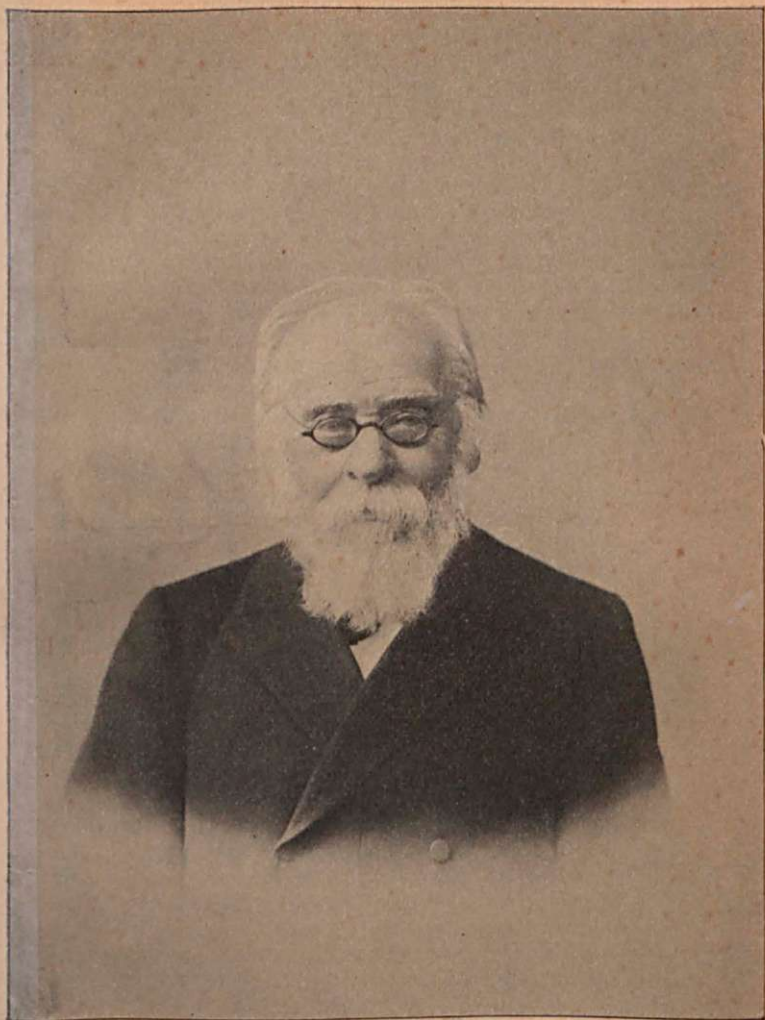

П. А. Стебутъ.

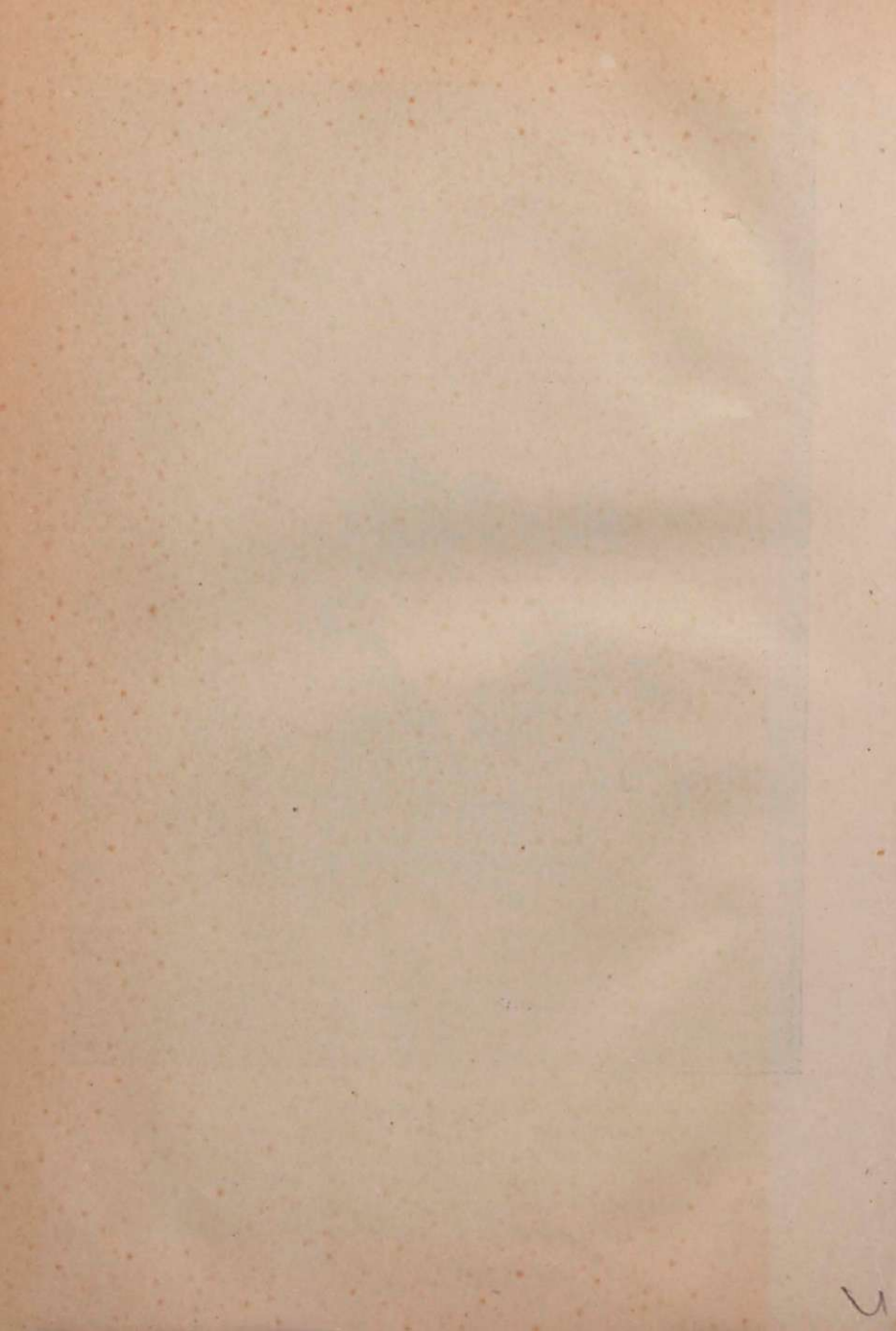

тому: „Нуждается ли русская образованная женщина въ специальномъ сельскохозяйственномъ образованіи“. Лекціи эти были встрѣчены очень сочувственно не только въ Москвѣ и Петербургѣ, но и въ провинціи и съ этого времени стало замѣчаться нѣкоторое оживленіе въ этомъ вопросѣ. За всѣ эти годы Иванъ Александровичъ велъ дѣятельную пропаганду этихъ идей, и вездѣ съ большимъ успѣхомъ. Послѣ каждой лекціи, послѣ каждой рѣчи число сторонниковъ росло и идея сельско-хозяйственнаго образованія женщинъ проникла въ массы и какъ результатъ этого появилась цѣлая серія сельско-хозяйственныхъ школъ, правда низшаго калибра, но вѣдь и это большой успѣхъ.

Въ настоящее время онъ состоитъ предсѣдателемъ „Общества для содѣйствія женскому сельскохозяйственному образованію“ и ни одинъ шагъ этого общества, ни одно предпріятіе не обходится безъ самаго горячаго участія его предсѣдателя, который, не смотря на свой возрастъ и многочисленность занятій, находитъ для этого и время и охоту.

Въ нынѣшнемъ году, т. е. въ 1904, истекаетъ 50-ти лѣтіе общественной и научной дѣятельности профессора Стебута,

Иванъ Александровичъ родился 31 января 1833 г. и вся жизнь его была наполнена настойчивымъ, упорнымъ и систематическимъ трудомъ, гдѣ усчитывалась временими всякая минута. Онъ самъ пробилъ себѣ дорогу и вѣзмъ въ жизни обязанъ исключительно себѣ. Нѣкоторыя страницы его біографіи глубоко поучительны и составляютъ богатый воспитательный матеріалъ для молодыхъ поколѣній.

Воспитывался Ив. Ал. въ спб. 2-ой гимназіи, въ которой онъ окончилъ курсъ въ 1850 г. первымъ, съ правомъ поступленія въ университетъ. Въ то время пріемъ въ университетъ былъ ограниченъ и права этого надо было добиваться. Не смотря, однако, на возможность поступленія въ университетъ и предстоящую стипендію, которая при ограниченности средствъ была для него очень важна, онъ, слѣдуя своему призванію, поступилъ въ Горигорѣчкій Земледѣльческій Институтъ, который черезъ четыре года кончилъ вторымъ, съ серебряной медалью и оставленъ былъ при Институтѣ.

Вотъ какъ распредѣлялся у Ивана Александровича въ то время день: въ 4 часа утра онъ вставалъ и до 8 долженъ былъ обойти поля, въ 8 ч., послѣ утрен-

няго чая, онъ отправлялся въ канцелярію фермы, гдѣ оставался до 12 ч., т. е. до обѣда, въ 1^{1/2} послѣ обѣда и до 3-хъ онъ проводилъ на фермѣ, а съ 3 до 8 въ поляхъ и по хозяйству, съ 8 до 9^{1/2} на нарядѣ работъ на слѣдующій день, затѣмъ давалъ урокъ, такъ какъ нужда въ средствахъ, заставляла искать еще посторонній заработокъ, пилъ чай и садился писать диссертацию, за которой и засыпалъ для того, чтобы на другой день снова встать въ 4 часа утра, и снова начинать въ выше-описанномъ порядкѣ свой трудовой день. И вотъ, при такой интенсивной работѣ, при которой должна была наступать смертельная усталость, онъ готовился къ ученой карьерѣ, которую скоро достигъ, не взирая на всѣ внѣшнія затрудненія, сопутствующія жизнь челоѣка, прокладывающаго себѣ самостоятельную дорогу въ жизни.

Ученыя труды профессора Стебута давно оцѣнены, оцѣнена и его общественная дѣятельность, но намъ женщинамъ приходится, кромѣ этихъ трудовъ благодарить почтеннаго юбиляра еще за работу, труды, хлопоты и волненія связанные специально съ нашимъ преуспѣваніемъ и успѣхами нашихъ сестеръ на новомъ поприщѣ труда. Пожелаемъ же еще долгіе, долгіе годы, просвѣтительной дѣятельности на пользу родины глубокочтимаго юбиляру.

Надежда Павловна Долгова.

Когда какія-нибудь идеи назрѣваютъ, онѣ носятя какъ будто въ воздухѣ, и люди разныхъ общественныхъ положеній, образованій, часто въ различныхъ мѣстахъ, приходятъ одновременно къ одному и тому же выводу. Такъ было почти всегда, такъ случилось и съ женскимъ сельскохозяйственнымъ образованіемъ.

Въ то время, какъ Иванъ Александровичъ Стебуть отстаивалъ идею допущенія женщины къ изученію сельскохозяйственныхъ наукъ въ Москвѣ, Надежда Павловна Долгова въ Петербургѣ въ своей сферѣ вела пропаганду тѣхъ же идей. Быть можетъ, кромѣ идейнаго интереса у нея, какъ у женщины, примѣшивалась еще и жалость къ своимъ сестрамъ, топчавшимся на узенькой полоскѣ



Н. П. Долгова.

экономической жизни, понижая тѣмъ еще болѣе и такъ уже низкій заработокъ женщины. Быть можетъ, кромѣ поднятія уровня благосостоянія страны, путемъ выпуска массы свѣдущихъ людей, ей хотѣлось, чтобы и самымъ этимъ женщинамъ былъ открытъ новый путь къ самостоятельной жизни, къ заработку, лишеніе котораго такъ мучитъ нашихъ женщинъ переходной эпохи, не считающихъ, какъ наши бабушки и отчасти матери, что такой порядокъ вещей и жизни „нормаленъ и что экономическая какъ и всякая другая самостоятельность женщины, скорѣе вредна, чѣмъ полезна. Нынѣшнія женщины этого не думаютъ, въ большинствѣ, и что еще хуже для нихъ, не чувствуютъ и отсюда источникъ страданій, такъ какъ условія жизни остались пока почти тѣ же.

Надежда Павловна, какъ женщина своей эпохи, не могла не скорбѣть о такомъ положеніи своего пола и, съ своей стороны, приложила всѣ усилія для проведенія въ жизнь новой для нихъ тропинки. Кружокъ, который образовала Н. П. съ женщиной-врачемъ Е. Х. Маляревской въ Петербургѣ, слился съ тѣмъ, который образовался около профессора Стебута, и они составили „общество содѣйствія женскому сельско-хозяйственному образованію“. Проектъ устава, составленъ самостоятельно этимъ женскимъ кружкомъ и нѣсколько отличается отъ неутвержденнаго проекта поданнаго въ министерство профессоромъ Н. К. Стебутомъ.

Н. П. состоитъ товарищемъ предсѣдателя и на ея долю выпадаетъ не мало труда. Кромѣ того, она ведетъ пропаганду и въ печати и ей перу принадлежатъ нѣсколько брошюръ по данному вопросу, какъ, напримѣръ: „Роль женщины въ сельскомъ хозяйствѣ“, „Школы домоводства“.

Организованное ими, общество содѣйствія женскому сельско хозяйств. образованію принесло уже большую пользу, такъ какъ благодаря усиліямъ его идея о необходимости насажденія сельско-хозяйственныхъ знаній среди русскихъ женщинъ получила уже значительное распространеніе по обширному отечеству нашему и привлекла къ себѣ не мало сочувствующихъ лицъ. Лучшимъ и наиболѣе краснорѣчивымъ доказательствомъ послѣдняго можетъ служить значительный ростъ учебныхъ заведеній и другихъ сельско-хозяйственныхъ учреждений, въ коихъ русская женщина

можетъ черпать для себя желаемыя его знанія въ области сельскаго хозяйства, а также значительное число поступающихъ на разсмотрѣніе подлежащаго вѣдомства ходатайствъ объ учрежденіи новыхъ для той же цѣли заведеній въ различныхъ мѣстностяхъ Россіи. Такъ, вмѣсто числа, счисляемыхъ къ концу 1898 года трехъ женскихъ сельско-хозяйственныхъ школъ къ 1-му январю 1902 г. имѣлось ихъ уже 10.

Самымъ жгучимъ и настоятельнымъ вопросомъ въ этомъ обществѣ, куда направлены все мысли руководителей дѣла, — это образованіе высшаго сельско-хозяйственнаго учебнаго заведенія для женщинъ, съ устойчивымъ положеніемъ и широкой программой. Пожелаемъ имъ и отъ себя наилучшійшихъ успѣховъ въ этой, выдвинутой самой жизнью, задачѣ.

Ольга Андреевна Шапирь.

Въ текущемъ году наступаетъ 25 лѣтіе литературной дѣятельности нашей извѣстной писательницы Ольги Андреевны Шапирь, произведенія которой печатались, и печатаются во всехъ лучшихъ журналахъ прогрессивнаго направленія.

Произведенія О. А. отличаются обиліемъ тонкихъ психологическихъ наблюдений, образностью и яркостью языка и тонкимъ пониманіемъ всехъ, даже самыхъ незамѣтныхъ для посторонняго глаза сторонъ женской жизни. Въ цѣломъ рядѣ произведеній Ольга Андреевна рисуетъ намъ женщину, какъ мать, сестру, невѣсту, какъ женщину любящую или любимую, но почти во всехъ видахъ и положеніяхъ такъ и сквозитъ затаенная мысль автора, что мало свѣта, мало счастья въ жизни нынѣшней женщины, женщины переходной эпохи, у которой ясно или смутно есть запросы другой болѣе широкой жизни, но которая условіями своего воспитанія, еще не отжившими традиціями прошлаго, царствующими въ обществѣ, замкнута въ тѣсный заколдованный кругъ изъ котораго нѣтъ выхода, или выходъ болѣзненно-мучителенъ.

На ряду съ этимъ, она рисуетъ цѣлый рядъ картинъ женскаго самопожертвованія, начиная съ безчисленныхъ мелочей, изъ которыхъ складывается



О. А. Шапиръ.

жизнь, до болѣе крупныхъ фактовъ смарки собственной жизни, благополучія въ пользу другихъ, какъ на примѣръ въ талантливо написанномъ „Кандидатъ Куратовъ“. Обращаетъ также вниманіе Ольга Андреевна на рядъ лишеній женщины во имя не счастья, а лишь комфорта окружающихъ, какъ въ разсказѣ „Изъ семейной прозы“... гдѣ главная героиня, Вѣра, настолько пріучила мужа и всѣхъ окружающихъ къ самоотреченію, что когда она, артистка въ душѣ, талантливая музыкантша, отказавшаяся отъ артистической карьеры во имя семьи, собирается въ ближайшій городъ на концертъ, послушать проѣзжую знаменитость, это поднимаетъ ропотъ всего дома вызываетъ всеобщее неудовольствіе. Насколько оказывается для нее мучительно вырваться изъ дома на одинъ день, что она уже готова отказаться отъ всякой мысли объ этомъ концертѣ и только сознаніе своей человѣческой личности, обида за такое порабощеніе заставляютъ ее „вопреки стихіямъ“ все-таки ѣхать въ концертъ, но напряженіе такъ велико, что и концертъ не доставляетъ должнаго удовольствія.

Въ другомъ разсказѣ „Дорогой цѣной—она рисуетъ намъ душевное состояніе женщины въ неладной семьѣ.

...Онъ хорошо понималъ (Булаевскій), что это и есть настоящіе вольные люди, (наемные), которые терпятъ только до тѣхъ поръ, пока хотятъ терпѣть, которымъ никто не помѣшаетъ завтра повернуть спину и оставить его одного со всѣмъ его одушевленнымъ и неодушевленнымъ имуществомъ... Было только одно существо, которое онъ признавалъ всецѣло въ своихъ рукахъ и которое представляло всю заманчивость утонченно чувствующаго противника... Это существо было не только фактически подвластнымъ, но и представляло весь сложный интересъ противника по убѣжденіямъ и по натурѣ... Умному человѣку не могло бы доставлять удовольствія мудрить надъ глупой женщиной... Для цивилизованнаго деспота не представляла бы никакого интереса раба-жена, считающая, что такова ея бабья доля и что ея прирочденный долгъ—повиноваться законному властелину... Она (жена его) была олицетвореннымъ безмолвнымъ протестомъ, но онъ изучилъ ее такъ хорошо, что это не мѣшало ему знать наизусть все, что происходило въ ея душѣ. Долга повиноваться для нее

не существовало; никакой премудрой воли она не прозрѣвала въ своей судьбѣ; никакой отдаленной награды не мечтала купить своимъ терпѣніемъ". Приводимый ниже отрывокъ еще ярче рисуетъ душевное состояніе Булаевской.

... „Что такое ежедневное домашняя жизнь?— жизнь людей, запертыхъ въ глуши глазъ на глазъ... Что въ ней можетъ быть грандіознаго, страшнаго? въ ней все мелко, все узко, все точитъ душу, какъ капля камень! Вы не извергъ, „говоритъ Булаевскому его жена“,—вы холодный эгоистъ, вы больной, желчный, недобрый человекъ и вы презираете женщинъ... Моя жизнь была однимъ долгимъ униженіемъ. Богъ мой, это каждый видѣлъ, это всѣ понимали! Пусть знаютъ, что и я такъ же понимала, что я не оправдываюсь, не прикрываю этого другимъ именемъ. Мы всѣ рабы—рабы по закону, писанному мужской рукой, который отдаетъ вамъ нашихъ дѣтей... Да, я васъ ненавижу. За всю свою испорченную жизнь, за свое оскорбленное чувство—я хотѣла любить!—За минуты презрѣнія къ себѣ самой, за сознаніе себя живой вещью въ вашихъ рукахъ... За всю скуку, тоску, всѣ оскорбленія и все негодованіе, которыя я испытывала, которыя я могла сносить и минутами могла даже прощать!... Этотъ маленькій отрывокъ изъ объясненія Булаевской съ мужемъ ярко рисуетъ душевное состояніе и указываетъ на духовный ростъ женщины, такъ тонко подмѣченный Ольгой Андреевной. Неладныхъ семей въ прежнее время было не меньше, чѣмъ теперь, но женщина совершенно иначе относилась къ своему положенію и это не являлось для нее такимъ источникомъ душевныхъ мукъ.

Можно было бы привести еще не мало выписокъ изъ произведеній О. А., рисующихъ то или другое положеніе женщины въ семьѣ и обществѣ, отмѣчающихъ ту или другую сторону ея характера, дѣятельности.

Во всѣхъ романахъ, повѣстяхъ и рассказахъ Ольга Шапиръ систематически ратуетъ за право и личную свободу женщины и поднимаетъ различные вопросы русской семьи. Рядъ рассказовъ „Законныя жены“, освѣщаетъ матеріальное положеніе женщины въ бракѣ. Большіе романы: „Безъ любви“ и „Любовь“, даютъ въ одномъ изъ нихъ: всестороннюю психологическую картину зарожденія и развитія глубокой любви, лишенной возможности брака; въ другомъ—бракъ безъ любви, какъ онъ

отражается на дѣтяхъ и на родительскомъ авторитетѣ женщины. Повѣсть „Авдотьины дочки“ рисуетъ новый, энергичный и жизненный типъ рабочей дѣвушки, добивающейся образованія и самостоятельности. Въ разсказѣ „Въ слободкѣ“ такая же рабочая дѣвушка добивается образованія для своего брата, но несчастный гимназистъ подпадаетъ подъ извѣстный циркуляръ 1888 г. — исключенъ и въ отчаяніи лишаетъ себя жизни.

Каждое произведеніе О. Шапиръ даетъ какое-нибудь сложное жизненное положеніе и его психологическую разработку: всего меньше найдется въ ея работахъ такихъ, которыя были бы посвящены исключительно психологіи любви.

Приводимъ хронологическій перечень ея работъ: „На порогѣ жизни“ („Книжки Недѣли“); „На разныхъ языкахъ“ („Слово“); „Кандидатъ Куратовъ“, „Одна изъ многихъ“, „Антиподы“ („Отечественныя Записки“); „Бабе лѣто“, „Изъ семейной прозы“, „Дорогой цѣной“, „Безъ любви“, „Миражи“, „Вернулось!“ („Вѣстникъ Европы“); „Жертва“, „Ея сятельство“, „Дѣти отказали“ („Книжки Недѣли“); „Поминки“ („Живописное Обзорѣніе“); „Воспоминаніе“ („Русская Мысль“); „Въ слободкѣ“, „Вспышка“, „Вѣвѣ“, „Записки мужа“, „Любовь“, „Не повѣрили“ („Сѣверный Вѣстникъ“); „Рабство“ („Нива“); „Авдотьины дочки“, „Мимо!“, „Инвалиды и новобранцы“ („Русское Богатство“); „Другъ дѣтства“ („Миръ Божій“); „Старыя пѣсни“, „Первый день“ („Новости“); „Братья“, „Прошлое“, „Баль“ („Одесскій Листокъ“); „Мечта“ (Одесса. „Женскій Альманахъ“); „Дѣдь“ („Сборникъ имени Бѣлинскаго“).

Въ сборникахъ „На славномъ посту“ и „Высшихъ женскихъ курсовъ“ помѣщены главы изъ ненапечатаннаго большого романа изъ общественной жизни 1860—1870 гг. „Отливъ“.

Въ газетѣ „Сѣверный Курьеръ“ было напечатано критическое изслѣдованіе О. Шапиръ „Женскіе типы въ романахъ Эмиля Золя“.

Двѣ пьесы О. Шапиръ даны были на Императорскихъ театрахъ: „Два таланта“ и „Глухая стѣна“.

Ольга Андреевна Шапиръ, урожденная Кислякова родилась въ 1850 году въ Ораніенбаумѣ.

Бабушка писательницы по матери происходила изъ стариннаго шведскаго рода и до глубокой старости питала необыкновенную въ то время для

женщины страсть къ изящной литературѣ, переводила и сочиняла стихи. Дѣдъ по матери также писалъ стихи. Отецъ писательницы, Андрей Петровичъ Кисляковъ, напротивъ, вышелъ изъ народа и проложилъ служебную дорогу своимъ выдающимся практическимъ умомъ и желѣзнымъ характеромъ. Ольга Андреевна, младшая дочь большой семьи, окончила курсъ съ золотой медалью въ Петербургской Александровской женской гимназiи (въ то время Вознесенской). До 1871 года Ольга Андреевна вела кочующую жизнь, живя у своихъ сестеръ и братьевъ, то въ Западномъ краѣ, Варшавѣ, то въ Финляндiи, Новгородѣ, но всегда возвращаясь къ лѣту въ отцовское имѣніе Петергофскаго уѣзда. Съ 1871—1874 гг. Ольга Андреевна жила въ Петербургѣ, гдѣ въ это время вышла замужъ за Лазаря Марковича Шапиръ, окончившаго послѣ двухлѣтняго перерыва курсъ военно-медицинской академіи. Въ этотъ періодъ петербургской жизни будущая писательница посѣщала публичные курсы и сближалась съ передовыми кружками молодежи, а также начала свою литературную дѣятельность переводной работой въ „Биржевыхъ Вѣдомостяхъ“ Трубинкова.

Съ 1874—1881 гг. дѣятельность д-ра Л. М. Шапиръ—съ перерывомъ турецкой войны—была посвящена земской службѣ въ Саратовской и Новгородской губерніяхъ.

Такимъ образомъ, О. А. Шапиръ получила возможность ознакомиться съ жизнью провинціи какъ въ губернскихъ, такъ и уѣздныхъ городахъ, и много жила въ деревнѣ.

Первый рассказъ Ольги Шапиръ напечатанъ былъ въ январскомъ номерѣ „Книжки Недѣли“ за 1879 годъ „На порогѣ жизни“. Однако, то не было ея первымъ произведеніемъ; раньше написанъ романъ „Одна изъ многихъ“, напечатанный потомъ въ „Отечественныхъ Запискахъ“ въ двухъ частяхъ—третья часть, признанная М. Е. Салтыковымъ неудобною, такъ и остается до сихъ поръ не напечатанной.

Съ 1879 г. писательская работа Ольги Шапиръ не перерывается; она сотрудничала во всѣхъ большихъ журналахъ прогрессивнаго направленія, лишь изрѣдка помѣщая рассказы въ газетахъ.

Изъ приведеннаго списка видно, что Ольга Андреевна не мало поработала на нивѣ родной ли-

тературы, но тѣмъ не менѣе у нея нашлось время и для общественной дѣятельности. Ольга Андреевна неоднократно читала лекціи въ Петербургѣ и Москвѣ, и принимала участіе въ разныхъ обществахъ, такъ она состоитъ одной изъ учредительницъ Женскаго Взаимно - Благотворительнаго общества, въ которомъ работаетъ съ самаго основанія въ разныхъ комиссіяхъ, и все время состоитъ членомъ совѣта. Кромѣ того, О. А. состоитъ членомъ всѣхъ литературныхъ обществъ.

Въ разныхъ общественныхъ начинаніяхъ женщинъ Ольга Андреевна принимала видное участіе. Когда, во имя братства народовъ, русскія женщины подносили подарокъ французскимъ, О. А. была инициаторомъ альбома, составленнаго нашими художницами и имѣвшаго такой успѣхъ у насъ и за границей. Она не только подала мысль, но и всѣ хлопоты по осуществленіи этой идеи выпали на ея долю.

Въ настоящее время О. А. въ полномъ расцвѣтѣ таланта и ея послѣднія вещи, по свѣжести и тонкости наблюденій, не уступаютъ ея лучшимъ произведеніямъ.



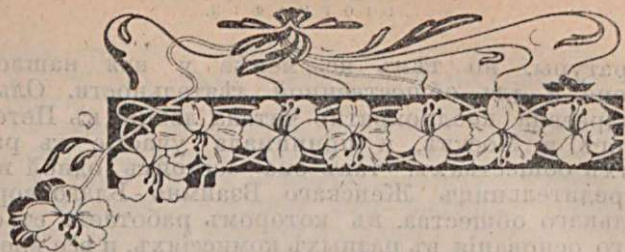

Женскій вопросъ въ Россіи.

Безспорно взгляды на женщину въ послѣднее время сильно измѣнились. Нужда погнала женщинъ въ разныя сферы труда, онѣ стали стучаться въ такія двери, которыя всегда были для нихъ закрыты и понемногу проникать въ разныя, запретныя для нихъ раньше, области. Здѣсь случилось для общества совѣмъ непредвидѣнное обстоятельство: оказалось, что женщины хорошо и добросовѣтно работаютъ и довольствуются меньшимъ заработкомъ. Цѣлыя большія работы, какъ, напримѣръ, статистическія, могли быть предприняты благодаря дешевому, но добросовѣтному труду женщинъ. Понемногу научились относиться съ довѣріемъ и уваженіемъ къ труду ихъ.

Много способствовали такому взгляду своей дѣятельностью земскіе врачи-женщины, учительницы городскія, сельскія и др., которыя всѣ съ увлеченіемъ и жаромъ отдались своей профессіи и внесли сюда не одно профессиональное самолюбіе, но нѣчто большее и лучшее — безкорыстное служеніе народу во всѣхъ формахъ и видахъ.

Благотворительная и просвѣтительная дѣятельность женщинъ въ послѣдніе годы приняла также большіе размѣры. Съ тѣхъ поръ, какъ въ царствованіе Александра II облегчена была возможность открывать благотворительныя учрежденія, можно смѣло сказать, что три четверти существующихъ обществъ возникли и существуютъ благодаря женщинамъ.

Организаторскія и административныя способности женщинъ получили полное подтвержденіе въ устройствѣ у насъ Высшихъ Женскихъ Курсовъ, ко времени открытія которыхъ онѣ не располагали ни-

какими средствами, а теперь, черезъ 25 лѣтъ, чистый капиталъ ихъ составляетъ 727.830 р., а за 25 лѣтъ существованія курсовъ исрасходовано всего на ихъ содержаніе и расширеніе 2.390.000 р. Также выросли и возникли у насъ когда-то врачебныя курсы, благодаря дѣятельности женщинъ; а въ настоящее время Женскій Медицинскій Институтъ, недвижность котораго уже оцѣнивается въ миллионъ рублей.

Кромѣ того, масса женщинъ, оканчивающихъ курсъ на разныхъ высшихъ, медицинскихъ и педагогическихъ курсахъ безспорно внесли новую живую струю въ жизнь общества. Подъ вліяніемъ всего этого вмѣстѣ взятаго, въ умахъ многихъ возникъ вопросъ, справедливо ли трактовать женщину, какъ малолѣтнюю или какъ лишенную нѣкоторыхъ правъ, чему подвергаются мужчины только за преступленія и какъ отвѣтъ на это явилось предложеніе разныхъ земствъ о дарованіи женщинамъ избирательныхъ правъ. Въ такомъ смыслѣ высказались: *Рязанское*—за предоставленіе женщинамъ права до вѣрять голоса и по мелкому цензу; *Тихвинское*—за предоставленіе лицамъ женскаго пола права давать довѣренности на участіе въ выборахъ кому они пожелаютъ безъ ограниченій; *Звенигородское* постановило ходатайствовать о допущеніи женщинъ въ избирательное собраніе; *Борисолюбское* земство предоставило право избранія женщинамъ; *Владимірское* уѣздное земство высказалось за расширеніе избирательныхъ правъ женщинъ; *Тамбовское* высказалось за непосредственное участіе женщинъ въ избирательныхъ собраніяхъ; *Бирское* земство—за право активного участія женщинъ въ выборахъ; *Казанское* уѣздное земство постановило предоставить женщинамъ личное право голоса на избирательныхъ собраніяхъ; земское собраніе въ *Сосновцахъ* постановило ходатайствовать права женщинамъ непосредственно выбирать гласныхъ; *Гжатское* уѣздное земство рѣшило ходатайствовать о предоставленіи женщинамъ-владѣльцамъ права уполномочивать на участіе въ избирательныхъ собраніяхъ постороннихъ наравнѣ съ родственниками; *Елецкое* земское собраніе высказалось за желательность участія женщинъ въ избирательныхъ собраніяхъ. *Саратовское* земство высказалось за избирательныя права женщинъ.

Участіе женщинъ въ земскомъ представительствѣ признано желательнымъ *московскимъ уѣзднымъ земскимъ* собраніемъ и нельзя сказать, чтобы вопросъ

этотъ встрѣтили сильное противодѣйствіе въ собраніи. А какъ видно изъ отчетовъ, появившихся въ московскихъ газетахъ, гласные исходили изъ того положенія, что если женщина у насъ признается способною къ участию въ дѣлахъ общественныхъ, то не логично было бы не допускать ее къ дѣламъ земскимъ. Почти безъ дебатовъ, собраніе единогласно признало необходимымъ расширить права женщинъ по земскому представительству и, постановило также единогласно, что женщины должны пользоваться правомъ личнаго участія въ избирательныхъ сѣздахъ и собраніяхъ для непосредственнаго избранія гласныхъ.

Вызвалъ нѣкоторые споры лишь вопросъ о правѣ женщинъ избираться въ гласные. Тутъ находили нѣсколько преждевременнымъ допущеніе женщинъ въ гласные: не только по формѣ дѣла, но и по существу, считая ихъ мало подготовленными въ настоящее время къ земской дѣятельности и мало ею интересующимися.

Опровергнуть это возраженіе, конечно, было не трудно. Здѣсь же было указано, что значительное число сельскихъ хозяйствъ находится въ рукахъ женщинъ и что во многихъ обществахъ онѣ не только избираютъ, но и сами избираются въ должностныя лица. *Собраніе большинствомъ 21 голоса противъ 12 признало желательнымъ предоставленіе лицамъ женскаго пола права избранія въ земскіе гласные.*

Изъ всѣхъ земствъ, гдѣ этотъ вопросъ возбуждался, одно только Орловское земство отклонило его.

Въ Казани на чрезвычайномъ дворянскомъ собраніи по докладу о народномъ образованіи дворянство постановило, *чтобы лица женскаго пола, приглашаемыя уездными предводителями дворянства, въ помощь по наблюденію за начальной школой могли бы быть избираемы въ члены училищныхъ совѣтовъ.*

Нельзя не отмѣтить, что одесскіе высшіе курсы очень торжественно открывались и что товарищъ министра С. М. Лукьяновъ въ своей рѣчи выяснялъ значеніе и важность женскаго образованія, а 25 лѣтъ тому назадъ считалось едва ли не преступленіемъ одно желаніе женщинъ получить университетское образованіе.

Кромѣ голоса земствъ, поднявшихъ въ защиту женщинъ, замѣчается вообще интересъ и вниманіе къ женскому вопросу среди русскаго общества. Развѣ не знаменіе времени, что на годовомъ актѣ

московскаго университета произносится профессоромъ Тарасовымъ рѣчь о женскомъ образованіи? Такихъ фактовъ накопилось сравнительно много. Разныя группы и корпораціи стали интересоваться правовымъ положеніемъ женщинъ. Такъ, послѣдній *кустарный съездъ въ Полтавѣ* постановилъ ходатайствовать *объ открытіи женщинамъ доступа къ высшему техническому образованію.*

Цѣлый выпускъ врачей послѣ экзаменовъ въ медицинской испытательной комиссіи въ Москвѣ; въ числѣ 208 человекъ, подаютъ предсѣдателю этой комиссіи, профессору М. А. Тихомірову ходатайство *о допущеніи женщинъ въ университетъ на правахъ студентокъ.* Предсѣдатель принялъ это ходатайство и обѣщалъ присутствовавшимъ передать его попечителю московскаго учебнаго округа. Различныя ходатайства въ пользу женщинъ поступали и отъ отдѣльныхъ лицъ; такъ, профессоръ В. А. Фаусекъ ходатайствовалъ о допущеніи женщинъ работать въ университетской библіотекѣ.

Въ печати много и всесторонне обсуждалось положеніе замужней женщины и вопросъ развода и отдѣльнаго жительства; по этому поводу не только были газетныя статьи, но и въ специальныхъ журналахъ отводилось этому вопросу серьезное вниманіе. Трактовалось много также объ измѣненіи наследственныхъ правъ женщины въ сторону болѣе справедливости. По этому поводу Женское Взаимно-Благотворительное общество подавало ходатайство въ надлежащія сферы и молва передаетъ, что этотъ вопросъ близится къ благополучному для женщинъ рѣшенію.

Поднимался въ печати также неоднократно вопросъ объ учрежденіи института фабричныхъ инспектрисъ, кромѣ того, много и горячо писалось о пользѣ учрежденія высшаго сельскохозяйственнаго учебнаго заведенія для женщинъ. Конечно, трудно ждать немедленнаго рѣшенія всѣхъ этихъ вопросовъ, поставленныхъ жизнью, но хорошо уже и то, что они стоятъ на очереди.

Чествованія женщинъ-врачей перваго выпуска бывшаго 25 лѣтъ тому назадъ и перваго выпуска медицинскаго института и Высшихъ Женскихъ Курсовъ показало, какъ вся интеллигентная Россія горячо относится къ дѣлу женскаго образованія; даже юбилеи отдѣльныхъ дѣятельницъ были широко привѣтственны цѣлыми учрежденіями, учеными и ли-

тературными обществами, и городскимъ самоуправленіемъ.

Несмотря, однако, на все эти отрадныя факты, русскимъ женщинамъ, отстаивающимъ свое право участвовать въ культурныхъ задачахъ своего времени и добивающимся возможности пріобрѣсти себѣ заработокъ интеллигентнымъ трудомъ, предстоитъ еще не мало работы, пока удастся разсѣять все оставшіяся противъ нихъ предразсудки и предубѣжденія.



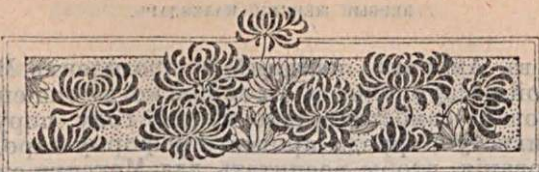

Движеніе женскаго дѣла за границей.

Америка.

Европѣ вообще трудно тягаться съ Америкой, начавшей новую жизнь и не связанной традиціями съ прошлымъ, съ которымъ, такъ трудно разстаться въ странахъ Стараго Свѣта. Ростъ общественности, проникновеніе новыхъ идей идетъ быстро, поэтому нечего удивляться колоссальнымъ успѣхамъ женщинъ. Онѣ проникли во все сферы труда, успѣшно конкурируютъ съ мужчинами и если о чемъ нибудь и приходится имъ еще хлопотать—это о возвышеніи своего заработка, который и тамъ приравной качественной и количественной работѣ ниже мужского.

Въ правовомъ отношеніи женщина добивается также постепенно признанія ея человѣческихъ правъ и ея правоспособности. Такъ, въ Колорадо, миссъ Гренфель, фигурировавшая въ избирательныхъ спискахъ демократической партіи, была избрана большинствомъ 2,400 голосовъ представительницей Колорадо въ конгрессъ. Избраніе г-жи Гренфель произвело въ Америкѣ повсемѣстно приятное впечатлѣніе и это благоприятное отношеніе общественнаго мнѣнія отразилось и на правительствѣ, которое предложило г-жѣ Гренфель въ случаѣ утвержденія ея въ званіи депутата, постъ суперинтенданта народнаго просвѣщенія, должность вліятельную и почетную.

Что касается ученой карьеры, то женщины достигли также большихъ успѣховъ; такъ, въ Нью-Йоркѣ при Рочестерскомъ университетѣ миссъ Е. Деліо была недавно избрана доцентомъ искусства.

Для образованія женщинъ давно уже много сдѣ-

лано въ Америкѣ, напримѣръ, президентъ Мексиканской республики, въ то время, когда она еще существовала самостоятельно, въ 1867 году, поручилъ позитивисту Барреда провести реформу народнаго образованія, чтобы воспитать для Мексики свободныхъ и достойныхъ дѣятелей и съ этой цѣлью основать „національную подготовительную школу“, которую и взять подъ свое управленіе. Эту школу должны были юноши посѣщать въ теченіи пяти лѣтъ, прежде чѣмъ имъ позволено будетъ поступить въ какую либо специальную школу государства. Преподаваніе было бесплатно. Студенты начинали изученіе съ математики до исчисленія безконечно малыхъ величинъ и рациональной механики, прежде чѣмъ приступить къ астрономіи, послѣ которой слѣдовали по градациямъ физика, химія, біологія и общественныя науки. Этотъ курсъ былъ открытъ равно для дѣвушекъ, какъ и для юношей. Вотъ какія способы получить высшее образованіе имѣли американскія женщины въ нѣкоторыхъ мѣстахъ своего отечества.

Въ отношеніи женскаго движенія Америка не такъ давно, всего какихъ-нибудь 30—35 лѣтъ тому назадъ, была страной весьма консервативною, и возникновеніе перваго женскаго клуба въ Америкѣ было явленіемъ чисто случайнымъ и вызваннымъ слѣдующимъ обстоятельствомъ: когда (1868) Чарльзъ Диккенсъ путешествовалъ по Америкѣ и читалъ публично выдержки изъ своихъ романовъ, въ Нью-Йоркѣ клубъ печати устроилъ въ честь романиста парадный обѣдъ, и хотя уже и тогда въ Нью-Йоркѣ существовали женщины-журналистки по профессіи, тѣмъ не менѣе ихъ попытки получить приглашеніе на диккенсовскій обѣдъ были встрѣчены грубымъ отказомъ со стороны мужчинъ. Г-жа Кроли, одна изъ получившихъ такой отказъ дамъ, была глубоко оскорблена и задумала открыть женщинамъ въ будущемъ возможность дѣйствовать въ такихъ случаяхъ самостоятельно, независимо отъ мужчинъ. Идея, однако, была на столько нова, что изъ 5 присутствовавшихъ на первомъ собраніи женщинъ, три, посоветовавшись съ мужьями, нашли ее непрактичною и отказались отъ участія черезъ два-три дня. Оставалось всего двѣ основательницы новаго дѣла. Тѣмъ не менѣе, г-жа Кроли продолжала свою пропаганду, и черезъ нѣсколько времени ей удалось собрать 14 женщинъ.

и первый женскій клубъ былъ организованъ въ Нью-Йоркѣ въ апрѣлѣ 1868 года подъ именемъ „Сорозиса“. Этотъ клубъ и считается разсадникомъ всѣхъ женскихъ клубовъ Америки; онъ же положилъ начало и ихъ федераціи. Въ 1889 году Сорозисъ“ праздновалъ свое совершеннолѣтіе (онъ достигъ тогда 21 года своего существованія) и пригласилъ на это торжество депутатовъ отъ 97 существовавшихъ уже тогда женскихъ клубовъ. На этомъ собраніи и было рѣшено организовать постоянную федерацію клубовъ. Первая ея „конвенція“ заѣдала въ 1890 году и въ ней приняли участіе депутатки отъ 63 женскихъ клубовъ, разбѣянныхъ по 14 разнымъ штатамъ. Затѣмъ увеличеніе числа женскихъ клубовъ шло уже въ такой чисто американской прогрессіи: въ 1892 году число принадлежащихъ къ генеральной федераціи клубовъ возрасло до 189. Въ 1893 году во время выставки въ Чикаго федерація устроила специальный женскій конгрессъ, на которомъ присутствовали делегатки уже отъ 258 клубовъ. Въ конвенціи 1894 года приняли участіе уже 350 клубовъ; въ 1896—478 отдѣльныхъ клубовъ и 20 штатныхъ федерацій, считавшихъ въ своей средѣ 947 клубовъ. Въ 1900 году число клубовъ возрасло до 2.675 съ 166. Въ 1903 году число ихъ превышало 4.000, а членовъ насчитывалось свыше 300.000 человекъ.

Польскія женщины.

Если Польша не существуетъ какъ государство, то она, во всякомъ случаѣ, существуетъ, какъ рѣзко выраженная національность, съ старинной культурой, традиціями, своимъ собственнымъ искусствомъ, музыкой и литературой. Польская женщина, на всемъ почти протяженіи своей исторіи выказала себя чуткой къ гражданскимъ нуждамъ и событіямъ своего отечества. Въ послѣднее время, случившейся всѣмъ извѣстный инцидентъ съ Германіей, вызвалъ негодованіе почти всѣхъ польскихъ женщинъ. Онѣ собирали митинги и рѣшили бойкотировать нѣмецкую промышленность. Вотъ текстъ одной изъ резолюцій, принятыхъ на многочисленнымъ митингъ польскихъ женщинъ: 1) Польскія женщины обращаются съ воззваніемъ къ женщи-

намъ всѣхъ націй; 2) предлагается польскимъ женщинамъ не приглашать нѣмецкихъ гувернантокъ, боннъ, учительницъ; 3) не допускать польскихъ дѣтей посѣщать нѣмецкія школы; 4) потребовать отъ правительства принять мѣры поднятія польской промышленности, для того, чтобы Галиція въ промышленномъ отношеніи не находилась въ зависимости отъ Германіи. Такимъ образомъ, польки открыли серьезный походъ противъ Германіи, и, конечно, польскій клубъ долженъ былъ считаться съ этимъ движеніемъ, а черезъ него и австрійское правительство.

Трансвааль.

Бурекія женщины.

Деларей отводитъ очень почетное мѣсто бурекимъ женщинамъ въ геройской борьбѣ его народа съ англичанами. „Благодаря имъ“, — говоритъ онъ, — „несмотря на лишения и муки человѣкоубійственной войны, выдержка сражающихся не ослабѣвала; они показали міру великій примѣръ гражданского мужества“.

Исландія.

Женское движеніе охватило всѣ страны и народы, востокъ и западъ. Это еще лишнее доказательство, если только еще нужны доказательства, что движеніе это не надумано досужими людьми въ кабинетахъ и не есть блажь, какъ это прежде многіе считали. Маленькая Исландія не отстаётъ отъ большихъ странъ и даетъ своимъ женщинамъ также разныя права, уравнивающія у нихъ постепенно пола. Такъ, Альтингъ вотировалъ законъ, предоставляющій право вдовамъ и незамужнимъ выставлять свои кандидатуры на выборахъ въ различныя представительныя учрежденія, окружныя и городскія совѣты и т. п. Женщины могутъ быть избираемы на такихъ же условіяхъ, какъ и мужчины, но имѣютъ право отказаться въ случаѣ своего избранія.

Норвегія.

Въ Норвегіи недавно рѣшено учрежденіе торговыхъ судовъ, причѣмъ женщины получили право голоса въ этихъ судахъ наравнѣ съ мужчинами. Движеніе женскаго дѣла было въ Норвегіи также постепенно. Начиная съ 1854 года, права женщинъ стали расширяться, такъ, въ упомянутомъ году были уравнены наслѣдственные права женщинъ и мужчинъ. Въ 1884 году возникла первая крупная женская организація „Ферейнъ требованія правъ для норвежской женщины“, это общество стало издавать съ 1887 года собственную газету, которая выходитъ и понынѣ, имѣя большое распространеніе. Правомъ поступленія въ университетъ норвежскія женщины пользуются съ 1882 года. Въ концѣ 1900 года 297 женщинъ сдали экзаменъ въ высшихъ учебныхъ заведеніяхъ, изъ нихъ одна кончила кандадкой богословія, 3—юриспруденціи, 18 по медицинѣ и т. д.

Первыя женщины принятыя на государственную службу, были акушерки. Въ 1872 года первая женщина, зубной врачъ, получила право практики, съ 1884 года женщины имѣютъ право управлять аптеками. Въ настоящее время почти во всѣхъ государственныхъ учрежденіяхъ служатъ женщины, и сфера ихъ труда почти не ограничена отъ мужской. Что касается правоваго положенія женщинъ, то нѣкоторые шаги въ этомъ направленіи сдѣланы уже давно. Съ 1892 года, женщины имѣютъ право разыскивать отца незаконнаго ребенка, который обязанъ поддерживать его до 15-лѣтняго возраста, давая образованіе и воспитаніе и неся расходы по содержанию женщины во время родовъ и послѣродоваго періода. Дальнѣйшіе ихъ успѣхи у всѣхъ на глазахъ.

Австрія.

Клерикальная Австрія, раздираемая междоусобіями составляющихъ ее народовъ, не можетъ устоять противъ духа времени, и, скрѣпя сердце, даетъ женщинамъ тѣ или другія права, правда, обетавляя ихъ такими трудностями, что только не многія, особенно счастливо поставленныя, могутъ ими

воспользоваться. Женщины принимаютъ въ университеты и разныя академіи, но не даютъ имъ среднихъ школъ, которыя тамъ еще хуже поставлены, чѣмъ у насъ въ Россіи и, вдобавокъ, большею частью находятся подъ сильнымъ вліяніемъ католическаго духовенства. Такимъ образомъ, женщинамъ поставлена такая дилемма: или самостоятельно подготовиться къ трудному экзамену по среднему образованию, или же никогда не видать стѣнъ университета и вотъ, чтобы въ этихъ стѣнахъ услышать живое слово, женщины преодолѣваютъ всевозможныя трудности и добиваются аттестатовъ. Австрійскія, какъ и венгерскія, и чешскія женщины неизмѣнно двигаются поступательно впередъ и даже проникаютъ въ такія профессіи, которыя не получили еще права гражданства, къ которымъ еще не привыкли въ другихъ странахъ, напр. въ Венгріи званія архитектора получили двѣ женщины, теперь онѣ, по всей вѣроятности, будутъ добиваться приложенія своихъ силъ и проложить этимъ дорогу и другимъ женщинамъ. Въ Вѣнѣ въ 1903 году первая женщина была награждена ученой степенью доктора философіи и эта первая женщина, внучка Мейербеера, граф. Вартенслебенъ.

3-го мая, въ полдень, графиня Габріэль Вартенслебенъ въ сенатской залѣ университета была награждена ученой степенью доктора философіи. Это—первая женщина, получившая это званіе при здѣшнемъ университетѣ. Вильгельмъ Нейманъ обратился со слѣдующею рѣчью къ кандидаткѣ въ черномъ бархатномъ платьѣ:

„Clarissima domina candidata!“—незнакомое слово въ древне-латинскомъ языкѣ, съ которымъ обращались къ вамъ передъ защитою диссертациі на доктора, такъ-же, какъ и самое слово „докторъ“ въ примѣненіи его къ женщинамъ.

Нужно, впрочемъ, сказать, что почтенный ректоръ ошибается, такъ какъ, если въ древности этого названія и не было, то въ средніе вѣка его не однократно прилагали уже къ женщинамъ.

Въ Грацѣ также недавно четыре молодыя дѣвушки съ большимъ успѣхомъ выдержали экзаменъ на аттестатъ зрѣлости и три изъ нихъ выразили желаніе посунуть на юридическій факультетъ вѣнскаго университета. Министерство народнаго просвѣщенія еще не высказало своего заключенія.

Такимъ образомъ видно, что стремленіе къ образованію проникаетъ не только въ большіе центры, но и въ маленькіе города.

Медицинское образованіе, за доступъ къ которому женщины почти повсемѣстно раньше всего начинали борьбу, встрѣтилъ въ Австріи не меньше сопротивленія, чѣмъ вездѣ и, какъ это ни странно, первыя представительницы его были какъ разъ изъ высшихъ классовъ, которые наиболѣе противодѣйствовали женскому медицинскому образованію.

Въ Австріи глубоко пропитанной клерикальнымъ духомъ и аристократическими предрасудками, самая идея допущенія женщинъ въ университетъ встрѣтила, да и теперь еще встрѣчаетъ, особенно сильное проидводѣйствіе. Первый дипломъ доктора медицины былъ выданъ въ Австріи баронессѣ Позаннеръ, лишь лѣтъ десять тому назадъ, и этой піонеркѣ пришлось пріодолѣть при этомъ множество препятствій казавшихся непреодолимыми.

Однако, практическія соображенія пользы и выгоды оказались сильнѣе предрасудковъ, и когда правитель Босніи и Герцеговины, убѣдившійся, что въ борьбѣ съ господствовавшими здѣсь непрерывными эпидеміями (оспа, дифтеритъ и др.) нельзя обойтись безъ женщинъ-врачей, такъ какъ только послѣднія могли-бы найти доступъ къ магометанскому населенію этихъ областей, онъ рѣшилъ сдѣлать первый опытъ въ этомъ направленіи.

Австрія тогда не имѣла еще своихъ собственныхъ женщинъ-врачей, и правитель области вынужденъ былъ пригласить окончившую медицинскій факультетъ въ Швейцаріи чешку Анну Бетеръ. Первый женскій врачебный пунктъ былъ устроенъ въ густо-населенной магометанами Дальней-Тузлѣ. Этотъ первый опытъ, сдѣланный въ 1891 г., оказался весьма удачнымъ.

Кромѣ медицинской помощи женщины вносили въ магометанскую среду и культурное вліяніе, о чемъ правительство и имѣло возможность очень скоро сдѣлать наблюденіе. До тѣхъ поръ всѣ предписанія, касавшіяся санитарныхъ и гигиеническихъ мѣръ, оставались мертвою буквой; съ проникновеніемъ-же въ магометанскую семью европейской

женщины, успѣвшей приобрѣсти къ себѣ довѣріе женской половины магометанской семьи, проведеніе этихъ мѣръ оказалось гораздо легче. Въ 1893 году правительство приглашаетъ еще двухъ женщинъ-врачей, г-жу Краевскую и г-жу Кейкъ. И этотъ опытъ оказался также очень успѣшнымъ. За періодъ 1893—1901 гг. эти двѣ женщины имѣли въ этой области 19,148 пациентовъ. Въ числѣ взрослыхъ было 98% женщинъ и изъ нихъ 53% малолѣтнихъ.

Одной изъ главныхъ заслугъ этихъ женщинъ-врачей должно быть признано, что онѣ способствовали распространенію среди населенія вѣры въ полезность предохранительной прививки оспы, благодаря чему оспа, бывшая здѣсь повальной болѣзью, очень тяжело протекавшею, теперь начинаетъ исчезать.

Несомнѣнно, что отчасти и этотъ фактъ способствовалъ устраненію предубѣжденій противъ допущенія женщинъ въ университетъ, и въ вѣнскомъ университетѣ почти все факультеты (за исключеніемъ богословскаго и отчасти юридическаго) сдѣланы доступными женщинамъ. Въ 1901—1902 учебномъ году въ вѣнскомъ университетѣ было 19 студентокъ на медицинскомъ факультетѣ и 41 на философскомъ (къ лѣтнему семестру было уже 20 на медицинскомъ и 48 на философскомъ); кромѣ того, вольнослушательницъ на юридическомъ — 6, медицинскомъ — 25, философскомъ — 126.

Даже будапештскій университетъ открылъ уже свои двери женщинамъ, и въ послѣдніе годы число студентокъ здѣсь доходило до 70-ти, а въ нынѣшнемъ—будапештскій университетъ выдалъ въ первый разъ дипломъ доктора медицины женщинѣ.

Женщинъ-студентокъ можно теперь найти и въ такой провинціальной глуши Венгріи, какъ Темешваръ и Колашваръ.

Франція.

Французская женщина начинаетъ все болѣе и болѣе сознавать пользу знанія. До сихъ поръ считалось за правило, что большинство учащихся женщинъ во Франціи, и въ частности въ Парижѣ, состоитъ, главнымъ образомъ, изъ иностранокъ, въ

послѣднее время замѣчается въ этомъ отношеніи большая перемѣна. Даже медицинскій факультетъ, который французженки не жалуютъ, предпочитаетъ ему Сорбонну съ общеобразовательными науками, въ послѣднее время насчитываетъ уже болѣе французенокъ чѣмъ иностранокъ. Въ нынѣшнемъ академическомъ году всѣхъ женщинъ-студентокъ и вольнослушательницъ насчитывается около 400.

Студентки образовали нѣсколько лѣтъ тому назадъ, по примѣру студентовъ, свое собственное общество, (*Association des étudiantes*), возникшее по инициативѣ *m-lle de Heredia*, дочери извѣстнаго поэта, и при содѣйствіи г-жи Маргариты Дюранъ, бывшей издательницы женской газеты „*La Fronde*“.

Газета эта просуществовавшая шесть лѣтъ, прекратила свое существованіе. „*La Fronde*“, какъ извѣстно, издавалась, редактировалась, составлялась, набиралась и печаталась исключительно женщинами. Хотя газета и составлялась, по мнѣнію критиковъ, очень живо, тѣмъ не менѣе ей пришлось прекратить существованіе. По мнѣнію однихъ, это случилось вслѣдствіе направленія газеты, которое было социалистическое, радикальное и, во всякомъ случаѣ, антиклерикальное, тогда какъ большинство французскихъ женщинъ, воспитываемыхъ до послѣдняго времени въ монастыряхъ, ревностныя католички и, въ большинствѣ, принадлежать къ консервативному элементу, слѣдовательно среди нихъ газета успѣха имѣть не могла. Съ другой стороны, въ своемъ прощальномъ словѣ къ публикѣ, г-жа Дюранъ заявляетъ, что она прекращаетъ газету потому, что вмѣстѣ съ сотрудниками и ихъ друзьями въ крайнихъ партіяхъ, убѣдились, что феминизмъ консервативенъ, и потому не находятъ нужнымъ вести пропаганду объ избирательныхъ правахъ женщины, находя, что послѣднія повели бы Францію не впередъ, а назадъ, онѣ возстановили бы королевскую власть и силу духовенства, и они, не желая помогать такому дѣлу, прекращаютъ изданіе; что касается другихъ задачъ, то все, что можно было достигнуть при данныхъ условіяхъ, женщинами уже получено. Разумѣется, съ такимъ взглядомъ врядъ ли кто согласится.

Хотя агитація въ пользу избирательныхъ правъ женщинъ на время прекратилась, это однако, нисколько имъ не мѣшаетъ одерживать частыя побѣды

на разныхъ поприщахъ. Такъ, для женщинъ открыта теперь здѣшняя Ecole des Beaux Arts и имъ разрѣшено конкурировать даже на римскую премію, которая даетъ право прожить на казенный счетъ нѣсколько лѣтъ въ Римѣ.

На экономической почвѣ онѣ также дѣлаютъ большія завоеванія. Возникъ вопросъ о правѣ поступленія женщинъ въ качествѣ моряковъ на французскія рыболовныя суда, занимающіяся рыбнымъ промысломъ въ Англійскомъ каналѣ. Французскій морской министръ Пельтанъ, въ разосланномъ циркулярѣ всѣмъ официальнымъ лицамъ въ портахъ, далъ слѣдующее объясненіе: „Извѣщаю васъ, что этотъ вопросъ подлежатъ еще утвержденію въ законодательномъ порядкѣ, такъ какъ во Франціи нѣтъ прямого закона, запрещающаго женщинамъ числиться въ экипажахъ, судовыхъ спискахъ, поэтому онѣ могутъ быть допущены къ исполненію морскихъ обязанностей. По французскимъ законамъ женщины не могутъ только состоять въ должности капитана и командовать какимъ бы то ни было мореходнымъ судномъ, слѣдовательно согласно этому закону, женщинамъ нельзя препятствовать плавать на судахъ въ другихъ должностяхъ и въ качествѣ матросовъ.

Во Франціи, также какъ, и въ другихъ странахъ, замѣчается два различныхъ женскихъ движенія—одно буржуазное, другое рабочее. Одно стремится завоевать правовое положеніе женщины, другое присоединяется къ рабочему движенію во имя экономическихъ интересовъ.

Среди французскихъ женщинъ, ставящихъ своей цѣлью феминистко-политическія цѣли, особенно выдѣляются по своей дѣятельности слѣдующія: „La solidaritѣ“; „La sociѣtѣ pour l'amѣlioration du sort de la femme“ предсѣдательница котораго состоитъ сестра знаменитой Маріи Дерэмъ; „La ligue pour le droit des femmes“, предсѣдательница ея m-me Pognon, женщина умная, энергичная и обладающая не дюжинымъ даромъ слова; „L'Union universelle des femmes“ предсѣдательница ея писательница m-me Chѣliga-Loevy; „La Avant-Courgiѣre“, близкое участіе въ дѣлахъ котораго принимаетъ внучка нашего извѣстнаго публициста и эмигранта Герцена, m-lle Monod и затѣмъ, „L'Egalitѣ“, предсѣдательницей котораго состоитъ m-me

Vincent. Изъ всей этой группы обществъ, г-жа Поньонъ и Венсенъ считаются представительницами самаго радикальнаго направленія. Причемъ, Поньонъ считаетъ основой дальнѣйшаго процвѣтанія и успѣховъ женщинъ, совмѣстное образование дѣтей, которое должно служить впоследствии базисомъ для совмѣстной работы половъ.

Что касается рабочаго движенія, то оно дѣлаетъ большіе успѣхи среди женщинъ. Во французской арміи труда числилось въ 1896 году по сельскому хозяйству 1,482,772 женщины, по промышленности 1,611,078 женщинъ, по торговли и передвиженію 527,073 женщины, въ качествѣ прислуги 661,732 женщины. Большинство ихъ примыкаетъ къ различнымъ рабочимъ союзамъ.

Франція, въ 18-мъ вѣкѣ указавшая женскому движенію направленіе и цѣль, а во время революціонныхъ бурь XIX-го столѣтія каждый разъ пробуждавшая его къ новой жизни, по своимъ собственнымъ успѣхамъ осталась, однако, далеко позади Америки и Англии. Причиной, или по крайней мѣрѣ, одной изъ нихъ надо считать кодексъ Наполеона, который на много лѣтъ отодвинулъ назадъ женское движеніе.

Ш в е ц і я.

Шведскія женщины не остаются бездѣятельными и не ждутъ, пока имъ дадутъ тѣ или другія права, или возможность правильно развивать свои духовныя способности и участвовать въ общественной жизни страны, онѣ энергично добиваются того и другого самостоятельно. Въ Швеціи существуетъ много женскихъ обществъ, берущихъ на себя инициативу и хлопоты по тѣмъ или другимъ общеженскимъ вопросамъ. Такъ, въ Стокгольмѣ съ 1902 года энергично работаетъ „Союзъ для расширенія правъ женщины“. Годъ тому назадъ, въ Стокгольмѣ состоялось общее собраніе недавно организованнаго „Союза для расширенія политическихъ правъ женщины“. Предсѣдательница собранія, г-жа Броне, сообщила о многочисленныхъ депутаціяхъ, которыя были представлены союзомъ правительству и

депутации, отправленной къ министру внутреннихъ дѣлъ Бостромъ. Въ настоящее время правительствомъ приступлено къ пересмотру избирательныхъ правъ, и поэтому депутация ходатайствовала о томъ, чтобы вопросъ объ избирательныхъ правахъ женщины былъ также внесенъ на разсмотрѣніе комиссіи. Бостромъ предложилъ депутации обратиться къ министру юстиціи, но при этомъ сказалъ, что, по его личному мнѣнію, время еще на наступило для рѣшенія этого важнаго вопроса; общественное мнѣніе еще недостаточно подготовлено для такой реформы. Почти такой же взглядъ высказалъ и министръ юстиціи на пріемъ депутации и совѣтовалъ не форсировать дѣла, а предоставить вещи своему теченію. Кромѣ того, онъ заявилъ, что въ теоріи онъ ничего не имѣетъ противъ избирательныхъ правъ женщины, но въ данную минуту правительство не можетъ заняться этимъ вопросомъ, въ связи съ пересмотромъ избирательнаго ценза мужчинъ. Оба министра, впрочемъ, были одинаковаго мнѣнія, что получение избирательныхъ правъ женщинами составляетъ лишь вопросъ времени и что эти права должны будутъ одинаково распространяться, какъ на замужнихъ, такъ и на незамужнихъ женщинъ.

Шведская женщина не остается чужда успѣхамъ своего народа въ культурномъ отношеніи, всѣми силами способствуетъ она духовному его подъему, такъ же, какъ это дѣлаютъ въ своихъ странахъ и другія женщины. Еще въ 80-хъ годахъ прошлаго столѣтія были въ этомъ отношеніи солидныя заслуги за шведскими женщинами. Напримѣръ, благодаря г-жѣ Ньюстромъ, основался въ Швеціи институтъ рабочихъ, который далъ идеямъ Конта, вообще позитивизму, энергичную поддержку и распространилъ среди массъ не мало здравыхъ понятій.

И т а л і я.

Законопроектъ о разводѣ, внесенный итальянскимъ правительствомъ въ парламентъ, назвали „Закономъ о порядкѣ въ семьѣ“ („Legge sull'ordinamento della famiglia“). Этотъ законъ устанавливаетъ, между прочимъ, право на разысканія отца незаконнорожденныхъ дѣтей. Число основанийъ для развода опредѣляется этимъ закономъ очень не-

большое; между прочимъ, тяжкіе побои и раны, позорящее судебное наказаніе. Законъ этотъ встрѣтилъ большую оппозицію клерикаловъ и консерваторовъ.

Что касается женскаго образованія, оно начало тамъ двигаться впередъ только въ 70-хъ годахъ.

Вслѣдствіе участія королевы Маргариты къ дѣлу женскаго образованія, правительство стало о немъ заботиться. Съ 1876 года, королевскимъ декретомъ женщинамъ открыты всѣ 15 итальянскихъ университетовъ и нѣсколькимъ женщинамъ, учащимся въ римскомъ университетѣ, стали выдаваться стипендіи.

Въ 1879 году министръ торговли и земледѣлія обратился къ предсѣдателямъ торговыхъ палатъ съ предложеніемъ устроить въ нѣсколькихъ городахъ женскія коммерческія школы на соединенныя средства этихъ палатъ, правительства и муниципалитетовъ, а министръ просвѣщенія отправилъ г-жу Чимино, издательницу женскаго журнала „Cornelia“ за границу, для изученія французскихъ и швейцарскихъ земледѣльческихъ школъ.

Въ то же время въ Италіи начали прилагать заботы къ улучшенію нѣкоторыхъ законовъ, относящихся къ женщинамъ; въ 1878 году отмѣненъ законъ, лишавшій ихъ права быть свидѣтельницами по завѣщаніямъ и другимъ документамъ; разсматривался также внесенный депутатомъ Морелли законопроектъ о разводѣ и о правѣ матери рожденнаго внѣ брака ребенка разыскивать отца его.

Такимъ образомъ Италія, до этого времени не принимавшая участія въ женскомъ движеніи, во второй половинѣ 70-хъ годовъ опередила Францію.

Въ настоящее время Италія поддерживаетъ свои старинныя традиціи по отношенію къ женщинамъ. Въ итальянскихъ университетахъ имѣются и теперь женщины-доценты, какъ это было въ средніе вѣка. Съ 1890 года студентки совершенно уравнены въ правахъ со студентами. Мужскія гимназій посѣщаются и женщинами. Кромѣ того, имѣются особыя женскія гимназій съ тѣмъ же учебнымъ планомъ; какъ и мужскія; первая изъ такихъ гимназій была открыта министерствомъ народнаго просвѣщенія въ 1891 году въ Римѣ.

Женщины-врачи и аптекари пользуются одинаковыми правами съ мужчинами; число учительницъ вдвое больше числа учителей, причемъ онѣ занимаются преподаваніемъ какъ въ мужскихъ,

такъ и въ женскихъ школахъ. Что касается права адвокатской практики, то итальянскія женщины также безуспѣшно борются за нее, какъ и бельгійскія женщины. На государственной службѣ, кромѣ почтоваго и телеграфнаго вѣдомствъ, имѣется еще очень мало женщинъ.

Голландія.

Женщины Голландіи стараются въ своемъ образованіи не отставать ни въ чемъ отъ мужчинъ. Такъ, окончившая недавно курсъ городской гимназіи въ Утрехтѣ г-жа Г. Ф. Ренкема при раздачѣ наградъ говорила рѣчь на латинскомъ языкѣ. Это первый случай, чтобы дѣвушка исполняла эту обязанность; ее исполняли обыкновенно лучшіе ученики.

Нужно замѣтить, что почти нигдѣ въ Европѣ вопросъ женскаго образованія не рѣшенъ такъ радикально, какъ въ Голландіи. Въ области научнаго образованія женщины пользуются тѣми же преимуществами, что и мужчины. Гимназіи посѣщаются сообща мальчиками и дѣвочками. Женщинамъ доступны также всѣ научныя профессіи. Особенной популярностью пользуются женщины-врачи. Одна изъ нихъ, докторъ фонъ-Туссенбрекъ была въ 1898 году приглашена на кафедру женскихъ болѣзней въ Утрехтѣ. Въ составѣ медицинской экзаменаціонной комиссіи съ того же 1898 года имѣется женщина, а изъ трехъ врачей, состоящихъ на службѣ городского управления въ Амстердамѣ, одно мѣсто занимаетъ женщина. Сверхъ того, на государственной службѣ состоитъ одна ассистентка при фабричной инспекціи; это назначеніе было, впрочемъ, результатомъ очень упорной агитаціи.

Богемія.

Чешская женщина старается не отставать отъ своихъ сестеръ въ другихъ странахъ. Стремленіе къ образованію большое и оно удовлетворяется почти повсемѣстно. Богемія такъ тѣсно связана съ Австріей, что успѣхъ женщинъ тамъ отзывается

и въ Прагѣ. Такъ, аттестатъ зрѣлости даетъ право слушанія лекцій въ всѣхъ коллегіяхъ и такъ какъ по австрійскому закону „каждый“ имѣетъ право избрать по своему призванію родъ дѣятельности, то нѣтъ никакихъ основаній или ясныхъ указаній въ законѣ, по которымъ можно было закрывать для женщинъ юридическую карьеру.

Профессоръ Бернатцикъ высказался за допущеніе женщинъ на службу во всѣ бюро и на нѣкоторыя государственныя должности, за исключеніемъ тѣхъ, которыя даютъ право на представительство въ палатахъ; вѣнскій профессоръ Максъ Буркхардтъ, ревностный поборникъ женскаго движенія, смѣло доказывалъ возможность и желательность допущенія женщинъ на всѣ государственныя должности. Курьезно то, что мнѣніе Буркхардта не встрѣтило поддержки среди профессоровъ и потерпѣло неудачу, благодаря формѣ и шпагѣ императорскихъ чиновниковъ. Австрійцы не могутъ представить себѣ государственныхъ чиновниковъ безъ полувоенной формы и мысль профессоровъ не могла примириться ни съ женщиной въ „шпагѣ и формѣ“, ни съ чиновникомъ „безъ формы и шпаги“.

Впрочемъ, пражскій университетъ также относится сравнительно сочувственно къ женщинамъ; два года тому назадъ, совѣтъ этого университета единогласно постановилъ допустить женщинъ на юридическій факультетъ, предоставивъ имъ совершенно равныя права со студентами-мужчинами, конечно, при условіи представленія женщинами диплома, какой требуется отъ мужчинъ для поступленія въ университетъ, т. е. аттестата зрѣлости.

Допущеніе женщинъ въ качествѣ студентокъ въ университетъ на юридическій факультетъ, съ предоставленіемъ имъ всѣхъ правъ, логически вытекаетъ изъ права, которое было дано женщинамъ министерствомъ народнаго просвѣщенія еще въ 1894 году—держатъ экзаменъ на аттестатъ зрѣлости. На филологическій факультетъ съ этого же года были допущены женщины и, какъ извѣстно, многія изъ нихъ получили даже степень доктора философіи.

Финляндія.

Грамотность, по отзывамъ финляндской печати, съ одинаковымъ успѣхомъ распространяется среди какъ мужского, такъ и женскаго пола. Школу посѣщаютъ усердно какъ мальчики, такъ и дѣвочки и въ такомъ же процентномъ отношеніи, въ какомъ находится другъ къ другу та и другая часть населенія. Это процентное отношеніе учащихся нарушается только въ деревнѣ, гдѣ мальчики больше посѣщаютъ школу, нежели дѣвочки; процентное отношеніе выражается цифрами 55, 5%: 44, 6%, тогда какъ въ городахъ женскій полъ посѣщаетъ школу въ количествѣ 50, 5%, а мужской 49, 5%.

Въ Финляндіи давно привыкли къ учащейся женщинѣ и относятся къ ней хорошо. Если побѣды женщинъ въ разныхъ областяхъ и дались не легко, то во всякомъ случаѣ имъ не приходилось переносить такихъ гоненій и такой травли, какъ женщинамъ нѣкоторыхъ другихъ странъ. Въ мартѣ 1903 г. чествовали 60-лѣтіе одной изъ первыхъ пионерокъ медицинскаго образованія г-жу Р. Хейкель, первую финляндку-врача, состоящую уже 19 лѣтъ городскимъ врачомъ въ Гельсингфорсѣ. Чествованіе это приняло вполне общественный характеръ и финляндскія женщины могли лишній разъ убѣдиться, что окончательная побѣда ихъ не такъ ужъ далека.

Первымъ толчкомъ къ самосознанію женщинъ послужили произведенія Фредерики Бремеръ, которая описала домашнюю жизнь,—семейное положеніе женщинъ. Ея талантливо написанные рассказы, особенно романъ „Herta“ не только читались, но прямо имъ зачитывались вездѣ, гдѣ слышалась шведская рѣчь. Этотъ романъ послужилъ началомъ оффиціального, такъ сказать, обмѣна мысли по поводу женскаго вопроса въ Финляндіи. Въ рецензіяхъ разбиралось произведеніе и въ то время обсуждалась „Герта“, какъ типъ, какъ женщина, и хотя ее не находили достойной уваженія, но за то совершенно недостойной любви, вслѣдствіе энергій и мужественности своего характера въ противоположность женщинамъ извѣстнымъ до того времени, черпающимъ опору и помощь у сильныхъ духомъ мужчинъ. Такая конкуренція въ давно признанныхъ качествахъ не понравилась мужчинамъ Финляндіи. Кромѣ Фредерики Бремеръ видную роль играла въ женскомъ движеніи Фредерика Рунебергъ, жена извѣстнаго

финскаго поэта Рунеберга. Поэтъ Топеліусъ былъ также поборникомъ женскихъ правъ и являлся защитникомъ всегда, когда вопросъ касался правъ женщины на трудъ и знаніе.

Первымъ магистромъ философіи была Эмма-Ирена Астремъ, въ 1882 году, ее горячо привѣтствовалъ Топеліусъ.

Въ 70-хъ еще годахъ, послѣ горячей полемики была основана въ Гельсингфорсѣ женская академія. Въ 1882 году женщины города Куопіо стали настойчиво хлопотать объ открытіи женскаго лица, для подготовленія женщинъ къ университетскому образованію. Тамъ дальше пошло уже дѣло легче. Въ 1886 году была открыта первая школа mixed, т. е. совмѣстная для мальчиковъ и дѣвочекъ.

Передъ ландтагомъ 1882 и 1885 гг. была представлена петиція женщинъ о правѣ собственности замужнихъ женщинъ. Вообще съ этого времени началась болѣе дѣятельная агитація женщинъ за свои права. Въ 1883 году было основано первое женское общество, получившее названіе „общества борьбы“, съ слѣдующаго 1884 года и по-нынѣ оно извѣстно подъ именемъ финляндскаго общества женщинъ. Основано оно было г-жей Елизаветой Лефгрень.

Съ этого времени пошло быстро образованіе различныхъ женскихъ обществъ. Въ 1885 году основанъ „Союзъ Конкордія“, берущій на себя заботу о стипендіяхъ для женщинъ и разныхъ нуждахъ связанныхъ съ различными работами.

Въ 1882 году было основано въ Финляндіи два женскихъ органа, изъ которыхъ однимъ руководила г-жа Александра Гриппенбергъ. Оба эти органа обсуждали женскій вопросъ, одинъ выходилъ на финскомъ, другой на шведскомъ языкѣ („Koti ja Vhteiskuuta“ и „Hemmet och Samhället“).

Въ 1892 году возникло очень вліятельное женское общество „Union“. Это общество поставило себѣ цѣлью поднятіе умственнаго уровня женщинъ и ихъ правъ, для чего оно устраиваетъ собранія, диспуты, издаетъ брошюры и книги, подаетъ петиціи въ ландтагъ, заботится о рабочемъ классѣ и проч.

По даннымъ одного изъ отчетовъ общества „Union“ видно, что оно организовало въ трехъ предмѣстьяхъ Гельсингфорса чтеніе популярныхъ лекцій для женщинъ, кромѣ того, устроило элемен-

торные курсы для мужчинъ и женщинъ. Въ весенемъ полугодіи 1901 года было прочитано всего 15 лекцій по исторіи, исторіи литературы, географіи и т. п., какъ напр., о Лютерѣ, объ Э. Лёнкротъ, собирателѣ народной финской поэзіи, о Китаѣ, объ Африкѣ, о путешествіи по Южной Европѣ, о чувствѣ состраданія къ слабымъ и пр. Осенью 1901 г. началась дѣятельность бесплатныхъ элементарныхъ курсовъ по ариѳметикѣ, письму и гѣнію; между этими уроками дѣлаются краткія характеристики видныхъ историческихъ дѣятелей. Не менѣе важное образовательное значеніе имѣютъ и бесѣды по женскому и др. вопросамъ на собраніяхъ членовъ „Union“. Для примѣра укажемъ лишь на лекціи д-ра философіи г-жи М. Фрибергъ „О борьбѣ въ Бельгій за право голоса женщины“, г-жи Вегеліусъ: „Обзоръ нынѣшнихъ социальныхъ условій“, магистра Мантэрэ „О значеніи физическаго труда для воспитанія“ и т. п.

По инициативѣ обоихъ финляндскихъ женскихъ обществъ, на финляндскихъ сеймахъ разсматривались нѣкоторые вопросы, касающіеся улучшенія положенія женщины. Такъ, на послѣднемъ сеймѣ 1900 г. были рѣшены въ благопріятномъ для общества смыслѣ вопросъ объ улучшеніи правового положенія незаконнорожденныхъ дѣтей и о предоставленіи женщинамъ одинаковыхъ съ мужчинами правъ въ городскомъ общинномъ управленіи. Сеймъ вошелъ съ ходатайствомъ о передачѣ будущему сейму Высочайшаго предложенія по первому вопросу; принятый-же сеймомъ и поддержанный финляндскимъ Императорскимъ сенатомъ законопроектъ по второму вопросу не увѣнчался, какъ извѣстно, успѣхомъ.

„Union“ имѣетъ свой ежемѣсячный органъ „Nutid“, преобразованный изъ шведскаго журнала „Hemmet och Samhället“, посвященный женскому вопросу. Что касается правового положенія финляндской женщины, оно слѣдующее: съ 21 года съ совершеннолѣтія, незамужняя женщина можетъ вполне самостоятельно располагать своимъ состояніемъ. Она имѣетъ право голоса на коммунальныхъ выборахъ, какъ плательщица податей, можетъ быть выбрана въ школьные и благотворительные комитеты, какъ представительница, можетъ издавать газеты и книги, имѣетъ право собирать митинги и прочее. Что

касается экономическаго положенія, то женщины проникли почти во все сферы труда.

Въ Гельсингфорсѣ состоялось назначеніе Главнымъ управленіемъ Государственныхъ Строеній женщины на должность городского архитектора. Новый *архитекторъ-женщина*, Бленда Нюбергъ, еще очень молода и имѣетъ право гордиться своимъ успѣхомъ, такъ какъ обязана имъ исключительно своей энергіи, трудолюбію и способностямъ. Нюбергъ род. 27 августа 1888 года въ г. Ловизѣ, гдѣ окончила курсъ въ одной изъ мѣстныхъ школъ, гдѣ дѣвочки обучаются вмѣстѣ съ мальчиками. Въ дипломѣ, выданномъ ей этой школой, отмѣчены выдающіяся способности Нюбергъ къ математикѣ и физикѣ. Въ сентябрѣ 1897 г. Бленда Нюбергъ вступила въ число студентокъ политехникума въ Гельсингфорсѣ, курсъ котораго она окончила 31 мая 1901 г. со званіемъ архитектора. Нюбергъ—первая женщина, которая прошла полный курсъ политехникума и выдержала все экзамены наравнѣ со студентами. По окончаніи курса въ политехникумѣ Нюбергъ занималась составленіемъ плановъ, смѣтъ, наблюдала за постройками и своей успѣшной работой доказала, что и званіе архитектора вполне доступно женщинамъ.

Въ 1900 году въ политехникумѣ училось 6 женщинъ, 40 хлопотали о разрѣшеніи сдать экзаменъ на аптекаря, 111 дѣвушекъ держали экзаменъ зрѣлости, 8 держали экзаменъ, какъ кандидаты философіи, 2 экзаменъ на врача и одна философскій лиценціатъ экзаменъ и т. д. Осенью 1900 года было принято 398 студентокъ въ университетъ.

Словомъ, женское дѣло двигается энергичными шагами впередъ и финляндскія женщины могутъ съ надеждой взирать на будущее.

Испанія.

Высшее женское образованіе находится въ Испаніи въ самомъ жалкомъ положеніи. Въ Мадридскомъ университетѣ всего одна женщина, Мерседес Сарда, хотя не существуетъ правилъ, запрещающихъ женщинамъ посѣщать университетъ, однако, повидимому, нѣтъ желающихъ. Эта единственная учащаяся женщина сдаетъ скоро докторскій экза-

мень по социологіи. Не мудрено, что высшее образованіе въ такомъ загонѣ; не въ лучшемъ видѣ находится и среднее образованіе. Испанцы въ большинствѣ крайне враждебно относятся даже къ среднему образованію женщинъ, предоставляя имъ только домъ, хозяйство, семью, а патеры, подъ вліяніемъ которыхъ находится большинство женщинъ, старательно поддерживаютъ въ самихъ женщинахъ это убѣжденіе. Феминистское движеніе весьма слабо въ Испаніи и даже въ Мадридѣ не имѣетъ ни видныхъ представительницъ, ни серьезныхъ учреждений. Испанка стоитъ еще на очень низкомъ интеллектуальномъ уровнѣ, среди своихъ европейскихъ сестеръ. Женщина испанская почти не участвуетъ въ общественной жизни страны. По старой традиціи, получившей начало еще при владычествѣ мавровъ, и старательно поддерживанная впоследствии католическимъ духовенствомъ, женщина живетъ узкой домашней жизнью. Всюду одни мужчины, въ присутственныхъ мѣстахъ, на почтѣ, телеграфѣ, очень рѣдко можно встрѣтить женщину, даже на улицахъ ихъ мало. Если женщина зайдетъ даже въ приличное кафе, это считается цѣлымъ событіемъ и это *не считается здѣсь приличнымъ*. Какой бы интересный разговоръ ни шелъ, онъ сразу оборвется и всѣ обратятъ свои взоры на вошедшую. Словомъ, положеніе женщины тамъ самое жалкое и приниженное и печальнѣе всего, что онѣ не стремятся къ лучшему и не сознаютъ приниженности своего положенія.

Португалія.

Здѣсь такъ же, какъ въ Испаніи, большинство университетовъ открыты женщинамъ уже въ теченіе многихъ десятилѣтій, но и въ Португаліи не достаеъ необходимыхъ среднихъ учебныхъ заведеній для образовательной подготовки къ университету.

Несмотря на то, что въ Португаліи женскіе успѣхи стоятъ почти на одномъ уровнѣ съ Испаніей, все же здѣсь встрѣчаются нѣкоторыя преимущества, такъ, въ Испаніи имъ недоступны интеллигентныя профессіи, въ Португаліи же женщины могутъ заниматься медицинской практикой.

Англія.

Президентомъ департамента мѣстнаго управленія въ Лондонѣ была получена петиція, подписанная многими вліятельными лицами, съ требованіемъ внести въ парламентъ законопроектъ о предоставленіи женщинамъ права быть избираемыми въ графскіе и городскіе совѣты. Петиція эта достаточно краснорѣчиво говоритъ объ отношеніи общества къ женскому вопросу.

Женщины дѣлаютъ частичныя завоеванія, но это ихъ, конечно, не удовлетворяетъ; ихъ выбираютъ въ школьный комитетъ, въ которомъ въ настоящее время засѣдаетъ уже девять женщинъ. Это побѣда, сравнительно, недавняго времени. Что англійскія женщины стоятъ на стражѣ своихъ интересовъ указываютъ и возникновеніе нѣкоторыхъ обществъ, должествующихъ направить всю свою энергію цѣликомъ на одну цѣль. Къ числу этихъ обществъ принадлежала: ассоціація бдительности (*nigilance Association*), возникшая, когда стало извѣстно, намѣреніе правительства заняться пересмотромъ англійскихъ законовъ и приведеніемъ ихъ въ порядокъ. Такъ какъ мужчины имѣютъ больше возможности слѣдить, чтобы ихъ интересы не были нарушены, то ассоціаціи приходилось позаботиться о томъ, чтобы и интересы женщинъ были хорошо представлены. Вообще, въ Англіи велась долгая и упорная борьба за права женщинъ въ области теоріи разными мыслителями, которые иногда попутно, а иногда и специально касались женскаго вопроса и въ практической жизни самими женщинами, которые старались отражать всякій ударъ текущей жизни. Долгое время на примѣръ подписи замужнихъ женщинъ, какъ лицъ, не платящихъ налоги, не распоряжающихся своимъ имуществомъ и, слѣдовательно, по англійскимъ законамъ, не могущихъ пользоваться избирательными правами, не принимались на разныя петиціи, подаваемая женщинами. Ихъ голосъ считался ни во что, словно онѣ были малолѣтнія дѣти, а между тѣмъ, тѣ или другія реформы касались ихъ, быть можетъ, болѣе жгуче, чѣмъ женщинъ, свободныхъ и самостоятельныхъ.

Что касается англійскихъ мыслителей, то еще Бентамъ, не интересуясь этимъ вопросомъ специально, разбирая вопросы народнаго представительства, бросаетъ мимоходомъ, что собственно нѣтъ

серьезныхъ доводовъ противъ избирательныхъ правъ женщинъ. Но уже ученикъ его Джемсъ Милль высказывается по этому пункту болѣе настойчиво и подробно и является убѣжденнымъ защитникомъ правъ женщинъ. Выводы его были встрѣчены враждебно даже среди учениковъ Бен-тама, изъ которыхъ Виліамъ Томсонъ выступилъ противъ него съ высшей степени страстной полемической книгой („Appeal of one Half of the Human Race, Women, against the Preteu Sions of the other Half, Men, to retain them in Political and thence in Civil and Domestic Slavery“).

Идеи въ Англии, какъ вездѣ, впрочемъ, прокладываютъ себѣ медленно дорожку, но тамъ каждый шагъ теоретически долго обсуждался и когда Джонъ Стюартъ Милль въ 1865 году явился въ англійскій парламентъ, этотъ вопросъ имѣлъ уже яростныхъ противниковъ, но и горсточку преданныхъ людей. Самознаніе женщинъ воспитывалось тамъ передовыми умами женщинъ и мужчинъ; всѣмъ извѣстна дѣятельность Мери Уольстенкрафтъ и другихъ. Жена Дж. Ст. Милля, Елена Тайлоръ, была также дѣятельнымъ борцомъ за права женщинъ. Въ 1851 году она выступила въ „Wesminster Revue“ въ статьѣ, въ которой она разбираала доводы, приводимые противъ выступленія женщинъ изъ ихъ специальной сферы домашняго хозяйства на общественную арену. Результатомъ этой статьи былъ большой митингъ демократической части женскаго населенія, на которомъ была положена резолюція объ избирательномъ правѣ женщинъ, которая и была представлена въ верхнюю палату.

Нѣкоторые относятъ начало женскаго движенія въ Англии въ пользу избирательныхъ правъ къ 1840 году, когда происходилъ большой антирабовладѣльческій конгрессъ въ Лондонѣ въ іюлѣ 1840 г. Хотя среди женщинъ были даже делегатки отъ американскихъ антирабовладѣльческихъ комитетовъ, но въ Англии того времени такъ была далека возможность, такъ не допустима мысль, чтобы женщины были приняты какъ сочлены въ какое-нибудь общественное собраніе мужчинъ, что делегатки были отосланы на трибуны для публики. Этотъ фактъ вызвалъ большую полемику въ печати и поставилъ на очередь вопросъ о правахъ женщинъ.

Что касается вопроса о женскомъ образованіи, то своего настоящаго успѣха англичанки добились

съ большимъ трудомъ. Правда, почву подготовили Даніэль Дефо, Мери Юльстенкрафтъ и пламенная пропаганда Шеридана въ пользу женскаго образованія,—такъ какъ „отъ духовной культуры женщинъ зависитъ мудрость мужчинъ“, но все же женщины разсчитывали всегда только на себя лично и, создавая спеціальныя общества для борьбы съ тѣмъ или другимъ препятствіемъ, въ то же время не словомъ, а дѣломъ краснорѣчиво отвѣчали на разные нападки противниковъ. Самые упорные противники женской эмансипаціи смолкали передъ такими фактами, какъ дѣятельность интеллигентныхъ женскихъ поселеній въ Лондонѣ или отзывы англійскихъ фабричныхъ инспекторовъ о ихъ ассистенткахъ и сотрудницахъ. Общественное мнѣніе не могло не высказываться и по поводу общественной благотворительности, организованной женщинами въ широкихъ размѣрахъ, въ видѣ клубовъ работницъ, пріютовъ, яслей и школъ, народныхъ столовыхъ и другихъ благотворительныхъ и просвѣтительныхъ учрежденій, указывавшихъ на большую чуткость женщинъ къ современнымъ социальнымъ нуждамъ и служащія опять таки вѣскимъ аргументомъ ея дѣловитости. Что касается успѣховъ англичанокъ въ области науки, то среди нихъ не мало почетныхъ именъ. Въ нынѣшнемъ году среди лицъ, которымъ Гейдельбергскій университетъ поднесъ почетные дипломы выдѣляются имена англичанъ Гибсонъ и Льюисъ.

Д а н і я .

Медицинское образованіе женщинъ привилось всюду, даже въ такихъ государствахъ, какъ маленькая Данія. При этомъ оказалось, что нигдѣ законъ не запрещаетъ женщинамъ быть врачами; но въ то же время вездѣ медицинскія совѣты, при разсмотрѣніи вопроса, высказывались противъ женщинъ. Въ этомъ отношеніи интересенъ отвѣтъ на запросъ правительства датскаго медицинскаго совѣта прежде чѣмъ придти къ заключенію, совѣтъ написалъ длинное разсужденіе о непригодности медицинскихъ занятій для женщинъ и даже обратился къ послѣднимъ съ увѣщаніемъ отказаться отъ неподходящей для нихъ профессіи; но,

предвидя, что все-таки найдутся желающія поступить вопреки его убѣжденіямъ, совѣтъ рекомендовалъ этимъ, какъ онъ назвалъ ихъ „извращеннымъ умамъ“, прежде чѣмъ окончательно рѣшиться, прочитать первую главу посланія къ каринѳянамъ и къ Тимоѳею. Въ заключеніе же совѣтъ призналъ, что такъ какъ законъ не запрещаетъ женщинамъ изучать медицину, то разъ онѣ будутъ допущены въ университетъ, онѣ должны изучать ее въ полномъ объемѣ, какъ она читается студентамъ и для нихъ обязательны всѣ постановленія, относящіяся къ послѣднимъ.

Женщины, хотя и названныя „извращенными умами“ за свое желаніе учиться, не приминули скоро наполнить собой аудиторіи высшихъ учебныхъ заведеній. Вначалѣ, конечно, вслѣдствіе новизны дѣла ихъ было не много, такъ 1885 году одна студентка приходилась на 165 студентовъ, въ настоящее время эта разница сильно уменьшилась, — одна учащаяся женщина приходится уже только на 13 учащихся мужчинъ. Кромѣ медицинскаго образованія женщины попробовали свои силы на изученіе другихъ отраслей знанія и вездѣ одинаково успѣшно. Всѣ факультеты университета открыты для женщинъ кромѣ теологическаго, изученіе юридическихъ наукъ хотя не возбраняется, однако, практическаго примѣненія не имѣетъ.

Въ настоящее время датскія женщины проникли во многія сферы интеллигентнаго труда, онѣ занимаютъ видное мѣсто въ искусствѣ и литературѣ, въ области профессиональнаго труда, торговли и промышленности. За послѣднія столѣтія въ жизни датской женщины замѣчается большая переменна, еще въ 16 столѣтіи „страхъ божій“ и „домашнее хозяйство“ были добродѣтелями женщины, а молитвенникъ и поварская книга единственная литература доступная имъ. Еще въ 1653 году даже въ царствующемъ домѣ не желали большаго образованія для дочерей, какъ изученіе нѣмецкаго языка и библіи. Правда, уже въ концѣ 16 столѣтія волна эпохи ренессанса подняла и женщинъ и среди нихъ появились выдающіяся для своего времени личности, такъ Birgitte Photts перевела Сенеку и этотъ трудъ считается однимъ изъ серьезныхъ вкладовъ въ литературѣ 17 столѣтія. На научномъ поприщѣ также стали появляться ученые женщины такъ Sophie Brahe, сестра знаменитаго астронома Тихе-

де-Браго и т. д., но то были отдѣльныя ласточки, не возвѣщавшія еще весны.

Самое видное участіе въ борьбѣ за права женщинъ приняло на себя общество „Dansk Kiindesa-mfund“ основательницей котораго состоитъ Фредерика Бауеръ. Десятилѣтіе отъ 80 — 90-хъ годовъ было временемъ усиленнаго движенія въ пользу правъ женщинъ. Общество упомянутое выше стало считаться слишкомъ робкимъ и консервативнымъ и было основано два другихъ общества. Одно, занимавшееся исключительно изученіемъ политическихъ наукъ, (предсѣдательница его Іоганна Мейеръ) и затѣмъ ферейнъ долженствовавшій утилизировать приобрѣтенныя женщинами знанія политики и политическихъ наукъ для проганды избирательныхъ правъ своего пола (предсѣдательница этого общества Лине Липманъ). Но самое большое впечатлѣніе произвело въ 1887 году требованіе выставленное Елизаветой Грюнтвигъ „одинаковой морали для обоихъ половъ“. Книга Милля „О подчиненности женщинъ“, переведенная Брандесомъ, сдѣлала такое же сильное вліяніе на умы въ Даніи, какъ и вездѣ. Къ этому надо прибавить вліяніе позднѣйшихъ произведеній, какъ поэта Гострупа (Hostrup), Бьернсона, Ибсена и Лія (Lie) и тогда сдѣлаются понятнымъ тѣ успѣхи, которыхъ достигли женщины, благодаря своей энергіи и помощи наиболѣе передовыхъ мужчинъ своего времени.

Бельгія.

Государство только въ очень рѣдкихъ случаяхъ беретъ къ себѣ на службу женщинъ. Даже женщины-врачи не могутъ вполне безпрепятственно заниматься своей профессіей. Въ противоположность этому, особенно хорошо поставлено въ Бельгіи профессиональное и сельско-хозяйственное образованіе женщинъ.

Поощряя это образованіе, государство охотно посылаетъ и въ деревни сельско-хозяйственныхъ преподавательницъ для устройства тамъ образовательныхъ курсовъ и руководство практическимъ преподаваніемъ. Въ Бельгіи ведетъ энергичную пропаганду женскаго дѣла д-ръ юридическихъ наукъ г-жа Марія Попеленъ, которая тщетно добивается права адвокатской практики. Ею издается феменистскій журналъ.

Австралія.

Предсѣдательница новой женской политической лиги въ Австраліи, выставила свою кандидатуру на выборахъ въ федеральный сенатъ. Власти заявили что если она будетъ выбрана, то ей позволить занять свое мѣсто въ собраніи.

Успѣхи женщинъ въ Австраліи очень велики и часто впереди даже американскихъ. При новомъ строѣ жизни, женщинамъ было легче добиться и большихъ успѣховъ, такъ какъ общество создавалось тамъ заново.

Японія.

Въ правительственныхъ газетахъ Японіи сообщалось, что въ майскихъ засѣданіяхъ парламента будетъ внесенъ вопросъ о правахъ жевщинъ на поступленіе, кромѣ медицинской академіи, еще и въ другія высшія спеціальныя учебныя заведенія.

Женское движеніе дѣлаетъ большіе успѣхи въ Японіи. Не говоря уже о прекрасно оборудованномъ женскомъ университетѣ, о большемъ рвеніи женщинъ къ просвѣщенію, которое заставляетъ ихъ наполнять высшія и среднія школы, въ нихъ проявляется сознаніе собственнаго достоинства и жажда общественной дѣятельности. Женщины ставятъ въ своей программѣ требованіе однообразной нравственности для обоихъ половъ. Съ этой цѣлью образовалось въ Нагасакахъ женское общество „Соціальной чистоты“. Дѣвушки входящія въ составъ этого общества даютъ обязательство выходить замужъ только за мужчинъ, оставшихся цѣломудренными до брака.

Женскій университетъ въ Токио построенъ среди прекраснаго парка, за городомъ, онъ имѣетъ просторныя аудиторіи, кабинеты, лабораторіи, громадную бібліотеку, словомъ, все что требуется послѣдними выводами науки для высшаго учебнаго заведенія. Хотя образъ жизни японцевъ рѣзко отличается отъ нашего но люди желтые, бѣлые и черные созданы одинаково и ничто человѣческое, не чуждо имъ до самыхъ высшихъ проявленій человѣческаго духа. Это вполнѣ

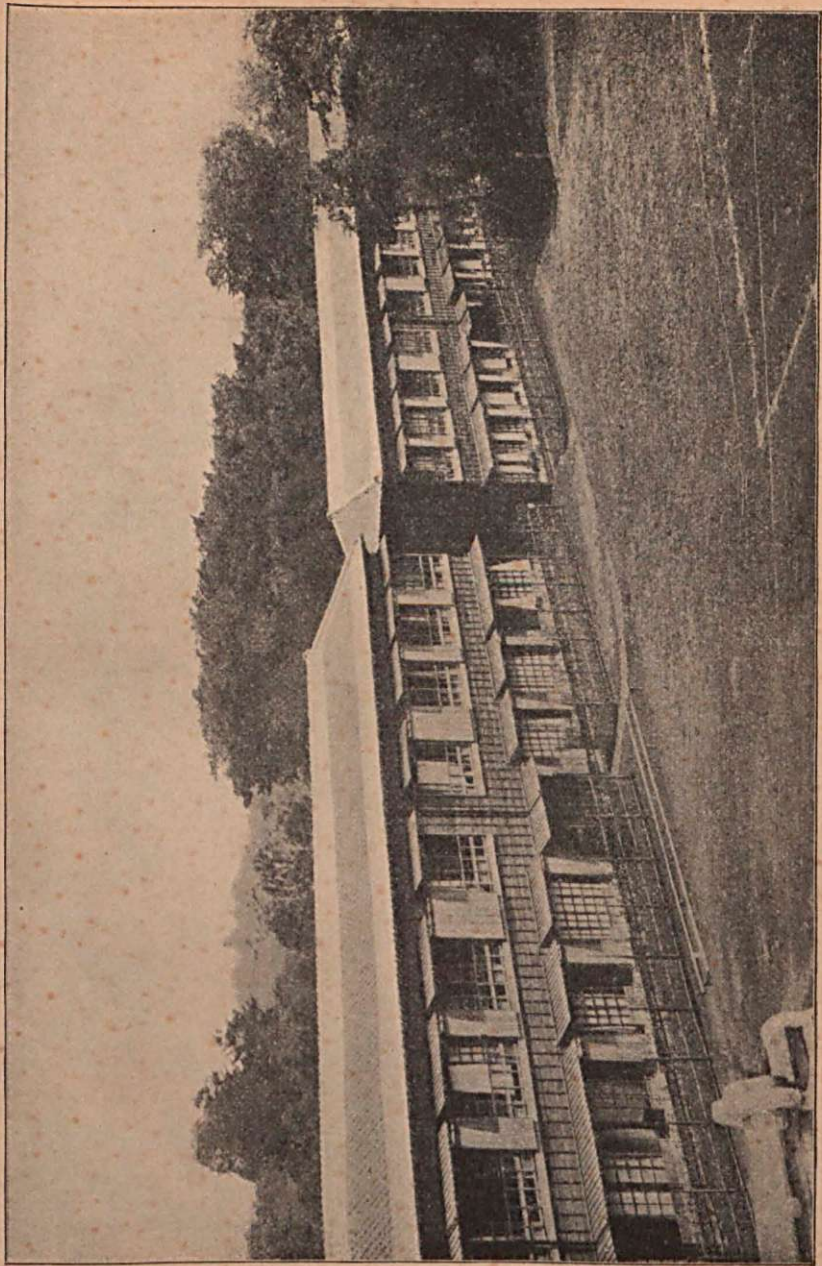

Зданіє Мѣнскаго университета въ Токио.

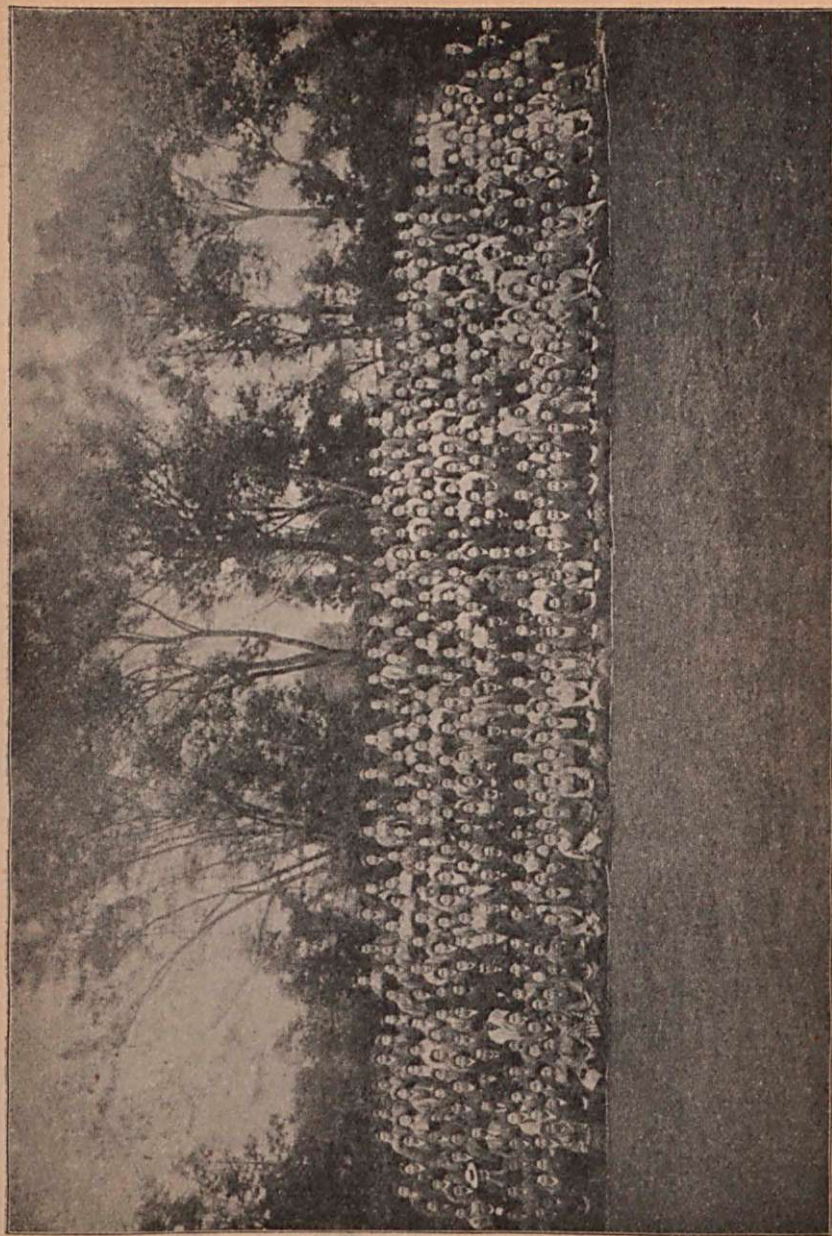

Группа Слушательниц Женского японского университета въ Токио.

приложимо къ Японіи. Женщины наполняютъ сотнями аудиторіи и библіотеки, изучаютъ мыслителей новыхъ и старыхъ временъ, горячо воспринимая ихъ мысли и чувства рвутся внести, воспринятый свѣтъ въ темныя народныя массы.

Въ женскомъ университетѣ читаются, съ нѣкоторымъ отличіемъ отъ нашихъ, тѣ же предметы что и въ нашихъ университетахъ а японскія женщины также думаютъ о благѣ своей родинѣ, объ общественной дѣятельности, какъ и женщины другихъ странъ и также умѣютъ придавать реальную форму своимъ желаніямъ. Лѣтомъ 1903 года, на одной изъ площадей Токио, состоялся публичный митингъ японокъ, подъ предсѣдательствомъ супруги Микадо для обсуждения вопроса объ организациіи отдѣла Краснаго Креста.

Университетъ женскій, какъ видно изъ приложенной фотографіи устроенъ на образецъ англійскаго. Все зданіе вмѣстѣ съ интернатами расположено въ громадномъ старомъ паркѣ, находящемся въ окрестностяхъ города. Слушательницы работаютъ въ тиши, вдали отъ сутолоки и шума большаго города и находятся ближе къ природѣ.

Германія.

Изъ 23 милліоновъ марокъ, которые Германія тратитъ на народное образованіе, на долю женскихъ средне-учебныхъ заведеній приходится всего 750.000 марокъ. Остальная сумма распределяется слѣдующимъ образомъ: $15\frac{3}{4}$ милліона—на народныя школы, $1\frac{1}{2}$ милліона—на профессиональныя и дополнительныя училища, $2\frac{1}{2}$ милліона—на реальныя гимназіи и $1\frac{3}{4}$ милліона—на классическія гимназіи. Изъ 15 милліоновъ на народныя школы $13\frac{1}{2}$ милліоновъ расходуются на жалованье учащимъ.

Какъ видно изъ этихъ цифръ, суммы, которыя тратятся на народное образованіе, довольно значительны. На долю женскаго образованія приходится очень не много. Отношеніе процентное между учащимися мужчинами и женщинами очень значительно, и не въ пользу послѣднихъ.

Въ Берлинѣ 7091 студентовъ, 5,757 вольныхъ слушателей и всего 552 учащихся женщины, въ другихъ университетахъ послѣдовательныя цифры по тремъ рубрикамъ слѣдующія. Мюнхенъ: 4,279—214—33; Лейпцигъ: 3764—534—67; Боннъ: 2214—95—113;

Бреславль: 1,755—123—112; Галле: 1740—139—43; Гейдельбергъ: 1352—140—42; Геттингенъ: 1335—85—48; Вюрцбургъ: 1302—26—58; Тюбингенъ: 1301—37—3; Фрейбургъ: 1288—191—0; Страсбургъ: 1193—132—66; Мюнстеръ: 1153—53—0; Марбургъ: 1111—53—19; Гиссенъ: 1018—45—19.

Изъ этихъ цифръ видно насколько еще слабо въ странѣ высшее женское образованіе.

Правовое положеніе идетъ большими шагами впередъ, что показываютъ всѣ явленія послѣдняго времени, напр., при возникновеніи проекта о судебныхъ учрежденіяхъ для разбора несогласій между предпринимателями и работниками привлечены и женщины.

Когда возникъ проектъ объ организаціи новыхъ коммерческихъ судебныхъ учреждений для разбора дѣлъ между приказчиками и хозяевами подъ предѣлительствомъ нейтральнаго юриста или члена городского самоуправления, при равномъ числѣ избранниковъ отъ хозяевъ и приказчиковъ для разрѣшенія споровъ между предпринимателями и служащими въ торговлѣ, женщинъ совершенно игнорировали, словно они никакого отношенія къ этому и имѣть не могутъ. А между тѣмъ, роль женщинъ въ торговлѣ съ каждымъ годомъ становится все значительнѣе въ качествѣ какъ хозяекъ, такъ въ особенности служащихъ. Сотни тысячъ труженицъ зарабатываютъ себѣ хлѣбъ службой въ магазинахъ, конторахъ, страховыхъ обществахъ; въ розничной торговлѣ, въ большихъ базарахъ женщинъ-продавицъ уже больше, чѣмъ мужчинъ. Какъ же можно устранить женщинъ отъ участія въ купеческихъ судахъ? Очень вѣроятно, что составители проекта объ этомъ просто не подумали. Привычка смотрѣть на всякій вопросъ съ точки зрѣнія мужскихъ интересовъ такъ укоренилась, что пока все еще трудно примѣниться къ другому общечеловѣческому взгляду на вещи. Вѣроятно, этотъ вопросъ и прошелъ бы такъ, если бы женщины сами не вступились бы за свое дѣло.

Въ Берлинѣ состоялось два многочисленныхъ собранія для протеста противъ явной несправедливости новаго проекта о купеческихъ судахъ. На одномъ, созванномъ германскимъ обществомъ правъ женщинъ въ залѣ промышленности, женщина—юристъ, д-ръ правъ Анита Аугенбургъ доказывала, что торговое уложеніе не дѣлаетъ различія между

обязанностями служащихъ по полу.—какой же смыслъ имѣеть раздѣлять ихъ права. Едва ли кто-нибудь рѣшится утверждать, что женщина не въ состояніи отнестись добросовѣстно и компетентно къ предметамъ спора, вытекающаго изъ договорныхъ отношеній. Достаточно указать на опытъ существующій уже въ Германіи: работницы, принадлежащія къ кассамъ страхованія отъ болѣзни, пользуются активнымъ и пассивнымъ избирательнымъ правомъ въ управленіи кассъ, и не было случая, чтобы участіе женщинъ вредило дѣлу. Г-жа Аугспургъ замѣчаетъ, что въ сущности даже въ германскихъ законахъ нѣтъ препятствія женщинѣ исполнять обязанности „теффеновъ“ (присяжныхъ заѣдателей въ смѣшанныхъ судахъ изъ короннаго судьи и судей отъ народа), и если женщины до сихъ поръ не пользовались этимъ правомъ, то только потому, что не былъ возбужденъ вопросъ объ ихъ желаніи исполнять судейскія обязанности. Собраніе, состоящее изъ женщинъ и мужчинъ интеллигентнаго общества, единогласно присоединилось къ резолюціи референтки и постановило ходатайствовать предъ рейхстагомъ объ уравненіи въ правахъ приказчицъ съ ихъ товарищами — мужчинами.

Тожественное постановленіе сдѣлано было на собраніи, созванномъ берлинскими рабочими: „Пора положить конецъ бессмысленному порядку, противорѣчащему всѣмъ правиламъ справедливости и провозглашающему женщину лишь объектомъ законодательства, тогда какъ она—живой, трудящейся и мыслящей субъектъ.“

Приказчицы въ Германіи имѣютъ свои самостоятельныя профессиональныя общества: первый фрейинъ приказчицъ возникъ въ 1888 г., не только для защиты труженицъ торговли отъ произвола хозяевъ, но и для огражденія интересовъ женщинъ отъ недружелюбія своего же брата-приказчика. За 14 лѣтъ существованія обществъ приказчицъ положенія женщинъ и характеръ ихъ борьбы за существованіе въ торговлѣ уже замѣтно измѣнились. Общества эти насчитываютъ теперь около 30.000 членовъ, имѣютъ свои бюро для указанія работъ, кассы взаимопомощи, профессиональныя школы, своихъ адвокатовъ для защиты на судѣ, свой печатный органъ. Мужчины—приказчики поняли, что

женщины благодаря организациа становятся не столько соперницами, сколько сотрудницами.

Принципъ организованныхъ женщинъ—равныя права съ товарищами—мужчинами, но не конкуренция при помощи болѣе низкихъ заработковъ. На этой почвѣ устанавливается сближеніе между приказчиками и приказчицами, которое, вѣроятно, приведетъ къ тому, что они соединятся въ общій союзъ.

Союзъ приказчицъ не перестаетъ бороться съ конкуренціей, будить въ членахъ чувство чести и собственнаго достоинства, доходя въ этомъ случаѣ даже до жестокости, выталкивая изъ своихъ рядовъ тѣхъ несчастныхъ, которые послѣ 10—12-ти часового труда днемъ ищутъ „добавочныхъ заработковъ“.

Въ „Handbuch der Frauenbewegung“ д-ра Роберта и Елизаветы Вильбрандтъ находится масса свѣдѣній о положеніи женщинъ—работницъ. Море труда и скорби заключается въ этихъ цифрахъ и фактахъ, рисующихъ борьбу работницы въ городѣ и деревнѣ. По даннымъ Вильбрандта, въ торговлѣ и путяхъ сообщенія добываютъ себѣ существованіе 580,000 женщинъ, въ промышленности— $1\frac{1}{2}$ милліона, въ сельскомъ хозяйствѣ— $2\frac{3}{4}$ милліона. Всѣхъ трудящихся женщинъ, не считая труда въ собственномъ хозяйствѣ, болѣе $6\frac{1}{2}$ милліоновъ, изъ которыхъ $4\frac{1}{2}$ милліона дѣвушекъ, милліонъ замужнихъ и почти столько же вдовъ и разведенныхъ.

Положеніе женщины въ Германіи по немного приравнивается къ мужскому и ихъ не только не рѣдкость встрѣтить въ различныхъ собраніяхъ, обсуждающихъ общегосударственныя нужды, но и видѣть ихъ въ числѣ наиболѣе активныхъ участниковъ. Такъ на бывшемъ недавно конгрессѣ союза свободомыслящихъ впервые присутствуютъ женщины въ роли делегатовъ.



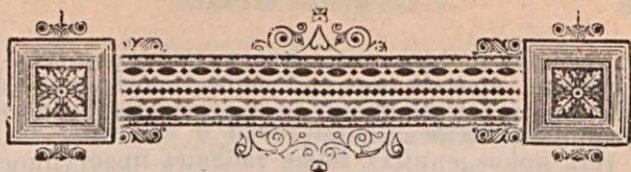

Женская преступность.

Хотя нѣкоторые социологи и доказываютъ, что женщина идетъ въ ногу съ мужчинами въ области преступности, однако, цифры краснорѣчиво говорить другое.

“Мужчина *) даетъ 100 разъ ложное показаніе, а женщина 17, на 100 фальшивыхъ монетчиковъ приходится только 11 женщинъ. Во Франціи женщина въ 4 раза рѣже является предъ судомъ, нежели мужчина и преступленія, совершенныя женщинами, выражаются 14% общаго числа, въ Италіи въ 80-хъ годахъ 9%.

Въ Америкѣ на 96 преступленій, совершенныхъ мужчинами, приходится всего 4 на долю женщинъ.

Въ Англии и въ Уэльсѣ преступленія, совершенныя женщинами съ 1834—1862 г., простираются до 24%.

Въ 1871 г. докторъ Нодольсонъ нашелъ въ англійскихъ тюрьмахъ 8,218 мужчинъ и 1,217 женщинъ.

Въ Баваріи съ 1862—1869 г. въ городскомъ населеніи число осужденныхъ женщинъ составляетъ 29%.

Въ Пруссіи мы находимъ 30,8% осужденныхъ женщинъ.

Въ тюрьмахъ Турина находимъ съ 1871—1884 г. 13,69 женщинъ на 100 мужчинъ.

Если мы обойдемъ всю Европу, то увидимъ, что женщина въ 5 разъ менѣе совершаетъ преступленій, чѣмъ мужчина.

Если мы перейдемъ къ Россіи, то увидимъ ту же крупную разницу въ преступности мужчинъ и женщинъ. Такъ, по даннымъ антропометрическаго отдѣленія въ Петербургѣ за 1900 годъ, находимъ

*) Мантегацце.

слѣдующія цифры: изъ числа приведенныхъ въ отдѣленіе арестованныхъ, вновь измѣрено 3,652 мужчины и 552 женщины и фотографировано 672 мужчины и 89 женщинъ.

Изъ приведенныхъ ниже таблицъ преступности по родамъ преступленій, прошедшихъ черезъ мировой судъ увидимъ также, что процентъ преступности среди женщинъ гораздо ниже, чѣмъ среди мужчинъ.

Было бы, конечно, болѣе чѣмъ рисковано предположить, что натура женщины чище и что ее труднѣе подвинуть на преступленіе. Повидимому, логичнѣе предположить, что это происходитъ влѣдствіе меньшаго участія женщины въ борьбѣ за существованіе.

Профессоръ Листъ въ своей работѣ „Преступленіе—продуктъ общественныхъ условій“ упоминаетъ также, что *женщина въ пять разъ меньше преступна, чѣмъ мужчина*, „но,—прибавляетъ онъ,—не влѣдствіе женской слабости и доброты это происходитъ, а потому, что женщины менѣе заражены алкоголизмомъ и отчасти отъ того, что менѣе участвуютъ въ борьбѣ за существованіе. Какъ бы то ни было, по тѣмъ ли, по другимъ ли причинамъ, но женская среда въ данное время и при данныхъ условіяхъ въ нравственномъ отношеніи выше мужской.



Свѣдѣнія о преступности женщинъ.

Родъ проступковъ лицъ, состоявшихъ подъ судомъ.	Общее число подсудимыхъ по дѣламъ бывшимъ въ разсмотрѣнн у Мирowychъ Судей.		Изъ этого числа было оправдано Мирowymi Судья- ми и обвинено.			
	Муж.	Жен.	Оправдано и освобождено отъ суда.		Обвинено.	
			Муж.	Жен.	Муж.	Жен.
	Съ 1866 по	1895 г.	включи	тите	льно.	
1) По оскорбле- нiямъ полицей- скихъ и другихъ стражей, также слу- жителей судебныхъ и правительствен- ныхъ мѣстъ (ст. 31).	33931	4188	9029	1849	23843	2240
2) По прочимъ проступкамъ про- тивъ порядка управ- ленiя (ст. 29— 34)	60002	10183	18594	4390	40466	5616
3) По проступ- камъ противъ бла- гочинiя, порядка и спокойствiя (ст. 35—52)	224098	31945	55881	10602	158578	19925
4) Противъ об- щественнаго бла- гоустройства, на- роднаго здравiя и личной безопасно- сти (ст. 52—58 и 66—130)	64282	12477	19634	5264	43056	6956

Родъ проступковъ лицъ, состоявшихъ подъ судомъ.	Общее число подсудимыхъ по дѣламъ бывшимъ въ разсмотрѣніи у Мирowych Судей.		Изъ этого числа было оправдано Мирowymi Судья- ми и обвинено.			
			Оправдано и освобождено отъ суда.		Обвинено.	
	Муж.	Жен.	Муж.	Жен.	Муж.	Жен.
5) По наруше- ніямъ Устава о паспортахъ (ст. 58—65)	137672	40356	31825	10282	101631	28657
6) По наруше- ніямъ Уставовъ ка- зенныхъ управле- ній (прим. къ ст. 1)	16705	2377	5113	923	11325	1410
7) По оскорбле- ніямъ чести, угро- замъ и насиліямъ (ст. 130—143)	157152	50697	88501	27711	66276	22311
8) По проступ- камъ противъ правъ семейственныхъ (ст. 143—145) . . .	4691	2173	2434	1163	2242	1002
9) По самоволь- нымъ пользова- ніямъ чужимъ иму- ществомъ и по- врежденію онаго (ст. 145—154) . . .	8155	4336	3749	2184	526	2145
10) По похище- ніямъ и поврежде- ніямъ лѣса (ст. 157—169)	8	—	3	—	5	—
11) По кражамъ, мошенничествамъ и обманамъ (ст. 169—181)	136429	32951	56315	14513	76237	14727
ВСЕГО	843125	191683	291078	81881	524185	104989

Изъ числа подсудимыхъ, оправданныхъ и обвиненныхъ, состояли подъ судомъ по роду проступковъ.	Общее число подсудимыхъ по дѣламъ, бывшимъ въ разсмотрѣніи Мировыхъ Судей въ 1895 г.		Изъ этого общаго числа подсудимыхъ въ 1895 г. было Мировыми Судьями оправд. и обвинено.				Затѣмъ въ 1896 г. числилось подсудимыхъ по дѣламъ, нерѣшеннымъ Мировыми Судьями.	
			Оправдано и освобождено отъ Суда.		Обвинено.			
	муж.	жен.	муж.	жен.	муж.	жен.	муж.	жен.
1) По оскорбленіямъ полицейск. и другиха стражей, также служителей судебныхъ и правительственныхъ мѣстъ (ст. 31 Уст. о Нак.) . . .	1681	162	231	44	1293	91	157	27
2. По прочимъ проступкамъ противъ порядка управленія (ст. 29—34)	1769	318	255	57	1374	217	140	44
3) По проступкамъ противъ благочинія, порядка и спокойствія (ст. 35—52)	34594	3810	3445	746	28262	2654	2887	410
4) Противъ общ. благоустройства, народнаго здравія и личной безопасности (ст. 52—58 и 105—130)	3396	454	818	169	2406	250	172	35
5) По нарушеніямъ Устава о паспортахъ (ст. 58—65)	4398	1652	755	337	3411	1201	232	114

Изъ числа подсудимыхъ, оправданныхъ и обвиненныхъ, состояли подъ судомъ по роду проступковъ.	Общее число подсудимыхъ по дѣламъ, бывшимъ въ разсмотрѣнїи Мировыхъ Судей въ 1895 г.		Изъ этого общаго числа подсудимыхъ въ 1895 г. было Мировыми Судьями оправд. и обвинено.				Затѣмъ въ 1896 г. числилось подсудимыхъ по дѣламъ нерѣшеннымъ Мировыми Судьями.	
			Оправдано и освобождено отъ Суда.		Обвинено.			
	муж.	жен.	муж.	жен.	муж.	жен.	муж.	жен.
6) По нарушенїямъ Уставовъ казенныхъ управленїй (прим. къ ст. 1)	621	89	84	30	504	58	33	1
7) По оскорбленїямъ чести, угрозамъ и насилїямъ (ст. 130—142)	5078	1806	2690	1039	2177	654	211	113
8) По проступкамъ противъ правъ семействе нныхъ (ст. 143—145)	38	15	16	2	22	12	—	1
9) По самовольному пользованїю чужимъ имуществомъ и поврежденїю онаго (ст. 145—154)	8	2	3	2	5	—	—	—
10) По похищенїямъ и поврежденїямъ лѣса (ст. 154—169)	—	—	—	—	—	—	—	—
11) По кражамъ, мошенничествамъ и обманамъ (ст. 169—181)	5623	1188	2361	677	2758	390	504	121
ИТОГО	57206	9496	10658	3103	42212	5527	4336	866
	66702		13761		47739		5202	

Поступившіе въ 1895 г. распределяются слѣдующимъ образомъ по сословіямъ, возрастамъ, вѣроисповѣданіямъ и роду занятій:

По сословіямъ:

	Мужч.	Женщ.	Всего.	Или
Дворянъ	334	41	375	2,3%
Почетныхъ гражданъ и купцовъ	153	15	168	1,0 >
Мѣщанъ	3.035	619	3.654	22,5 >
Крестьянъ	10.808	1.162	11.970	73,8 >
Иностранныхъ подданныхъ	56	6	62	0,4 >

По возрастамъ:

	Мужч.	Женщ.	Всего.	Или
до 17 лѣтъ	125	6	131	0,8%
отъ 17 до 30 лѣтъ	6.862	431	7.293	44,9 >
> 30 > 40 >	4.466	535	5.001	30,8 >
> 40 > 50 >	1.979	434	2.413	14,9 >
> 50 > 60 >	954	437	1.391	8,6 >

По вѣроисповѣданіямъ:

	Мужч.	Женщ.	Всего.	Или
Православныхъ	13.471	1.713	15.184	93,5%
Старообрядцевъ	88	11	99	0,6 >
Лютеранъ	509	74	583	3,6 >
Католиковъ	218	43	261	1,6 >
Иудеевъ	42	2	44	0,3 >
Магометанъ	58	—	58	0,4 >

По роду занятій:

Занятія мужчины:

- I. Умственный и письменный трудъ (въ томъ числѣ: занимающихся писемоводствомъ 357, художниковъ и живописцевъ 93, музыкантовъ и пѣвцовъ 57, чиновниковъ 34, студентовъ 24, механиковъ 20, состоящихъ на частной службѣ 19, аптекарей и фельдшеровъ 17, актеровъ 11, учителей 9, литераторовъ и репортеровъ 3, инженеръ 1 и адвокатъ 1) 646 ч. или 4,5%
- II. Производства и промыслы 7.811 > > 54,3 >
 - 1) Ремесленниковъ 4.613
 - 2) Промышленниковъ 1.566
(извозчиковъ 1.532, переносчиковъ 34).

	3) торговцев	1.632			
III.	Прислуга	869	>	>	6,0 >
	(въ томъ числѣ дворниковъ 346 и лич- ной 523).				
IV.	Чернорабочіе и фабричныя	4.884	>	>	34,0 >
V.	Неуказавшіе рода занятій	148	>	>	1,0 >
VI.	Неимѣющіе опредѣленныхъ занятій (содерж. по 63 ст.)	28	>	>	0,2 >
	Занятія женщинъ:				
I.	Умственный и письменный трудъ	19	или		1,0% >
II.	Производства и промыслы	266	>		14,4 >
	(въ томъ числѣ портнихъ 74, прачекъ 55, торговокъ 137).				
III.	Прислуга	216	>		11,8 >
IV.	Чернорабочія и фабричныя	830	>		45,0 >
V.	Не указавшія рода занятій (живущія собств. средствами).				
VI.	Неимѣющія опредѣленныхъ занятій (содержавшіяся по 63 ст.).	2	>		0,1 >
VII.	Проститутки	88	>		4,8 >

По образованію:

Между мужчинами грамотные составляли 66,8%, неграмотные 33,2%; между женщинами грамотныхъ только 20% и неграмотныхъ 80%.

Какъ видно изъ этихъ таблицъ преступность среди женщинъ въ этой первой инстанціи суда которая всего оліже и чаще соприкасается съ жизнью, значительно меньше преступности жужчинъ, и самое большое число преступленій, падаетъ на паспортныя нарушенія и по оскорбленіямъ чести, угрозамъ и насіямъ.





Хроника женскаго труда.

Среди инженеро́въ, работающих надъ изысканіями по проведенію электрической желѣзной дороги между Севастополемъ и Ялтой находится *первая русская женщина-инженеръ* г-жа Коневская. Хотя эта профессія и новая для женщинъ, однако, г-жа Коневская имѣетъ уже предшественницу, такъ въ 70-хъ годахъ, изысканія для Мариупольской жел. дороги дѣлала г-жа Каведяева *).

По предложенію Министра финансовъ *Комитетъ министровъ постановилъ допустить лицъ женскаго пола къ исполненію по вольному найму обязанностей лаборантовъ въ главной палатѣ мѣръ и вѣсовъ и поверителей въ мѣстныхъ поверочныхъ палаткахъ, безъ правъ государственной службы.*

Въ области чисто научной, женщины въ теченіи года проявили себя также разными работами, въ числѣ этихъ послѣднихъ видное мѣсто занимаетъ работа г-жи Н. О. Зиберъ-Шумовой, докладъ о которой ею сдѣланъ въ обществѣ русскихъ врачей въ засѣданіи 9-го октября, происходившемъ подъ предсѣдательствомъ проф. Павлова. Г-жа Н. О. Зиберъ-Шумова сдѣлала любопытное въ физиологическомъ отношеніи сообщеніе объ окислительныхъ ферментахъ, разлагающихъ сахаристыя вещества. Докладчицѣ удалось выдѣлить эти ферменты изъ фибрина кровяной плазмы лошадей и собакъ какъ нормальныхъ, такъ и имунизированныхъ противъ различныхъ заразныхъ болѣзней и между прочимъ противъ чумы. Получилось три рода ферментовъ, растворяющихся въ трехъ разныхъ средахъ — водѣ, нейтральныхъ соляхъ и спиртѣ. Эти ферменты всегда находятся въ живыхъ организмахъ, безпре-

*) Сообщилъ профессоръ Белелюбскій.

ривно производить предназначенную имъ природою работу и всё содержать въ себѣ бѣлокъ. Мало того, такіе окислительные ферменты найдены и въ растительномъ мірѣ—во фруктахъ, овощахъ и грибахъ. Въ выдѣленномъ видѣ они сохраняются довольно долго. Подобные же ферменты еще ранѣе добывались различными учеными изъ околоушной и другихъ железъ и даже изъ слюны. Докладчица добыла ихъ также изъ телячьей селезенки. Особенность всѣхъ этихъ новыхъ соединений заключается въ томъ, что они разлагаютъ въ огромныхъ количествахъ (до 88 проц.) всѣ виды сахара и роль ихъ въ природѣ сводится къ разложенію сахара въ крови живыхъ организмовъ. Роль весьма существенная и важная.

Женщины понемногу проникаютъ во всѣ области труда; такъ *владѣлицей пистоннаго завода* находящагося близъ станціи Колпино, является женщина (Г-жа Мерюнь), а лаборантомъ и завѣдующимъ заводомъ сестра ея.

Место дѣлопроизводителя и корреспондента на фр. и нѣм. яз. въ международномъ обществѣ испытанія матеріаловъ при Институтѣ инженеровъ путей сообщенія занимаетъ женщина, она же секретарь общества вспомоществованія студентовъ.

Съ Высочайшаго соизволенія отъ В. Ж. курсовъ были командированы съ ученою цѣлью руководительницы практическими занятіями слушательницъ окончившія курсъ на этихъ же курсахъ А. Ф. Петрушевская (ботаника) Т. А. Афанасьева (математика) и А. Ф. Васильева (физическая химія).

Въ товарищество торговаго дома К. С. Поповъ, однимъ изъ членовъ правленія принимающемъ дѣятельное и активное участіе въ коммерческихъ его дѣлахъ состоитъ Г-жа Усова.

Въ правленіи товарищества Покровской бумагопрядильной и ткацкой мануфактуры, состояла кандидатомъ директора покойная А. И. Санина. Такимъ образомъ, видимъ, что женщины стали принимать активное участіе въ дѣлахъ, въ которыя онѣ раньше только пассивно вносили средства.

Въ Министерствѣ Внутреннихъ Дѣлъ, въ страховомъ комитетѣ работаютъ нѣсколько кончившихъ Высшія женскія курсы женщинъ, специализировавшихся по математики которыя занимаются тамъ специальными вычислениями.

Выборъ женщины-врача на штатную должность при женской гимназій въ Витебской губ. удостоился Высочайшаго одобренія.

Петербургскія купчихи ходатайствовали о допущеніи ихъ на Биржу. Въ нашемъ законодательствѣ нѣтъ на это запрещеній; напротивъ, это явилось бы логическимъ слѣдствіемъ предоставленнаго женщинамъ закономъ самостоятельнаго распоряженія своимъ имуществомъ.

Московскій медицинскій факультетъ университета въ засѣданіи 25 ноября 1903 г., разбирая проектъ устава института составленнаго проф. Левшинымъ, имени Морозовыхъ, для леченія больныхъ ракомъ единогласно одобрилъ слѣдующій параграфъ устава: женщины-врачи могутъ быть избираемы на всѣ штатныя врачебныя должности института. Фактъ допущенія женщинъ на штатныя должности въ Москвѣ чуть ли не единственный.

Въ земскихъ школахъ Московской губ. въ составъ преподавательскаго персонала входитъ 326 учителей и 781 учительница,

Министерство путей сообщенія признало желательнымъ, чтобы на всѣхъ желѣзныхъ дорогахъ были предприняты опыты замѣщенія женщинами ваканцій начальниковъ станцій, ихъ помощниковъ и кассировъ. Возрастъ принимаемыхъ на службу женщинъ долженъ быть не менѣе 25-ти лѣтъ. Образование—соотвѣтственное полному курсу среднихъ женскихъ учебныхъ заведеній. Согласно этому постановленію на рязанско-уральской жел. дорогѣ многія изъ этихъ мѣстъ заняты женщинами.

Засѣдавшій въ Кіевѣ совѣщательный сѣздъ представителей службы движенія русскихъ жел. дорогъ—по вопросу о мѣрахъ къ подготовкѣ агентовъ службы движенія призналъ необходимымъ установить для послѣднихъ минимальный образовательный цензъ, требуя отъ кандидатовъ, на должности начальниковъ станцій, ихъ замѣстителей и начальниковъ товарныхъ станцій обладанія общимъ образованіемъ въ объемѣ, дающемъ право служить въ войскахъ вольноопредѣляющимся перваго разряда, а отъ кандидатовъ на прочія, менѣе отвѣтственные должности, ценза, представляющаго право на поступленіе вольноопредѣляющимся втораго разряда. Далѣе, сѣздъ изъ опасенія недостатка на первое время въ кандидатахъ на указанныя должности удовлетворяющихъ требованіямъ относительно образовательнаго ценза, призналъ желательнымъ и возможнымъ допущеніе къ занятію должностей начальниковъ станцій, ихъ замѣстителей и кассировъ на станціяхъ съ небольшою дѣятельностью женщинъ, обладающихъ законченнымъ среднимъ образованіемъ, и въ возрастѣ не менѣе 28 лѣтъ, по примѣру рязанскоуральской жел. дор., гдѣ женщины впервые у насъ были допущены къ исполненію обязанностей помощниковъ начальниковъ станцій и гдѣ этотъ опытъ далъ вполне удовлетворительные результаты.

Харьковское уездное земское собраніе единогласно выказало желаніе имѣть на службѣ земства земскими врачами женщинъ-врачей.

Въ земствѣ московской губерніи эмиритальная касса служащихъ состоита изъ 1,226 человекъ въ числѣ которыхъ находится 1,048 женщинъ. По этой цифрѣ можно легко заключить какое широкое распространеніе получилъ тамъ женскій трудъ.

Санитарная коммисія спб. городской думы ходатайствовала объ увеличеніи содержанія городскимъ акушеркамъ, такъ какъ получаемое ими въ настоящее время жалованье крайне незначительно, постоянное же пребываніе ихъ въ городскихъ родильныхъ пріютахъ значительно ограничиваетъ ихъ частную практику.

Въ декабрѣ истекшаго года Московское „Общество улучшенія участи женщины-возбудило передъ министерствомъ финансовъ ходатайство объ учрежде-

ни институты фабричныхъ и санитарныхъ инспектриссъ. Доказывая цѣлесообразность этой мѣры ходатайство приводитъ соображенія, что фабричныя и санитарныя инспектриссы могли бы много помочь изученію условий женскаго труда въ Россіи; имъ было бы легче узнавать нужды женщинъ, работающихъ на фабрикахъ и въ мастерскихъ, такъ какъ къ женщинъ-инспектриссъ работницы будутъ обращаться со своими нуждами скорѣе и довѣрчивѣе, чѣмъ къ инспектору; наконецъ, онѣ могли бы знакомить работницъ съ ограждающими ихъ правилами и законами, что при низкомъ культурномъ уровнѣ женщинъ-работницъ имѣетъ очень важное значеніе. Свои соображенія по возбуждаемому вопросу *ходатайство подтверждаетъ ссылкой на то, что опытъ занятія должностей фабричныхъ и санитарныхъ инспекторовъ женщинами сдѣланъ въ некоторыхъ цивилизованныхъ странахъ и вездѣ этотъ опытъ увѣчался успѣхомъ.*

Варшавскія швей обратились къ отдѣленію женскаго труда при Обществѣ поощренія торговли и промышленности съ просьбою повліять на владѣльцевъ модныхъ мастерскихъ, чтобы онѣ давали своимъ работницамъ 3 свободныхъ часа въ мѣсяцъ, такъ какъ въ настоящее время, работая сплошь съ утра до вечера, мастерицы совершенно лишены возможности заняться необходимыми дѣлами своего хозяйства. При обсужденіи петиціи отдѣленіемъ женскаго труда выяснилось, что нормальнымъ рабочимъ днемъ въ модныхъ мастерскихъ считается время съ 9 до 7, но работаютъ вездѣ до 9 вечера и позже, всего съ часовымъ перерывомъ для обѣда.

Отдѣленіе женскаго труда общало швеямъ свое содѣйствіе.

Въ Приамурскомъ краѣ на казенную должность сельскаго врача Южно-Уссурийскаго уѣзда съ назначеніемъ въ заведываніи Никольскаго участка и лечебницы назначена женщина-врачъ Моравская-Раковичъ. Это рѣдкій случай назначенія женщины-врача на казенную должность въ этомъ краѣ. Подобное же назначеніе было въ концѣ прошлаго года въ Забайкальской области въ Аргузинѣ, но женщина-врачъ отказалась отъ предлагаемаго мѣста и назначеніе не состоялось.

Къ статистикѣ женскаго труда.

На всѣхъ желѣзныхъ дорогахъ Россіи *) (24 казенныхъ
*) Пенсіонная касса служащихъ на казенныхъ желѣзныхъ
дорогахъ, отчетъ на 1 января 1900 г.

и 11 частныхъ), число служащихъ женщинъ простиралось
къ 1 января 1900 года до 24,601. Это число нѣсколько
ниже дѣйствительнаго, такъ какъ свѣдѣнія почерп-
нуты изъ отчета пенсіонной кассы, участвуютъ въ
которой не всѣ служащія.

Изъ числа 24,601 женщинъ, 14,338 служатъ на
казенныхъ дорогахъ и 7,263 на частныхъ, количе-
ство служащихъ женщинъ къ общему числу слу-
жащихъ мужчинъ выражается $9\frac{1}{2}\%$.

Среди служащихъ женщинъ всего болѣе замуж-
нихъ, имѣющихъ дѣтей—15,176, затѣмъ дѣвицъ—
4,227, замужнихъ не имѣющихъ дѣтей—3,730, вдовъ
имѣющихъ дѣтей—963 и вдовъ не имѣющихъ дѣ-
тей—505.

Средній возрастъ служащихъ женщинъ—33,8, а
среднее число лѣтъ службы 5,1; причемъ служба
въ конторахъ въ общемъ даетъ $4\frac{1}{2}$ лѣтъ, служба
на пути (сторожихъ) 5,2, телеграфистокъ—6,8.

Что касается *оклада*, то для канцелярской работы
онъ колеблется отъ 430 до 475 р. въ годъ, для те-
леграфистокъ въ среднемъ—322 р. въ годъ, а для
сторожихъ только 41 р. въ годъ.

Въ Городской Думѣ служатъ болѣе 400 учитель-
ницъ, съ окладомъ отъ 50 р. въ мѣсяцъ съ квар-
тирой.

Жалованье, получаемое въ настоящее время учи-
тельницами подвергается нѣкоторымъ колебаніямъ
въ сторону увеличенія, такъ какъ, начиная съ 1896
года учительницамъ за каждые 5 лѣтъ службы при-
бавляютъ по 5 р.

Кромѣ того многоклассныя училища ввели
также нѣкоторое разнообразіе окладовъ. Классныя
учительницы не имѣющія квартиръ получаютъ
кромѣ 50 р. жалованья, 20 р. квартирныхъ, по-
лучаемыхъ подъ рубрикой разѣздныхъ; завѣдую-
щая учительница получаетъ кромѣ 50 р. жалованья
и квартиры по 28 р. за каждый лишній классъ.

Въ канцеляріи Спб. попечительнаго комитета о
сестрахъ Краснаго Креста служатъ 3 женщины съ
вознагражденіемъ отъ 240 до 360 р. въ годъ и при
главномъ управленіи общества Краснаго Креста 1

женщина, въ качествѣ помощницы завѣдующаго центральнымъ складомъ Краснаго Креста, съ жалованьемъ въ 600 р. въ годъ, занятія съ 12 до 5 часовъ ежедневно, кромѣ праздниковъ.

Въ Городской посреднической конторѣ служатъ 4 женщины, изъ которыхъ одна считается на штатной должности и занимаетъ мѣсто помощника управляющаго съ жалованьемъ 900 р. въ годъ, остальные 3 получаютъ по 600 р. въ годъ.

Въ Центральномъ статистическомъ комитетѣ работаетъ до 1,000 женщинъ; условія слѣдующія: три дня работаютъ даромъ, двѣ недѣли по 75 к. въ день, по истеченіи ихъ—плата по 1 р. въ день. Плата за недѣлю всегда задерживается въ кассѣ комитета, въ видѣ, какъ бы, залога. Работаютъ по вольному найму. За праздники платы не полагается.

Ремесленный трудъ.

Къ сожалѣнію условія ремесленнаго и фабричнаго труда женщинъ остались безъ всякаго измѣненія, и цифры, приведенныя раньше сохраняются и теперь свою силу. То же самое приходится сказать и объ условіяхъ жизни и труда, въ *Семеновъ, Нижегородской губ.*, красильщицы ложекъ большею частью дѣвушки, зарабатываютъ въ день при самой напряженной работѣ 90 к.; встаютъ онѣ въ 4 часа утра, а ложатся въ 11—12 часовъ ночи. Платится имъ по 15 коп. съ тысячи ложекъ. Почти всѣ ложки въ Россіи дѣлаются въ городѣ Семеновѣ.

Кромѣ обычныхъ ремеслъ, которыми женщины занимаются уже давно, въ послѣдніе годы наблюдается стремленіе женщинъ найти новые пути для заработка, такъ какъ конкуренція становится все сильнѣе, и заработокъ въ нѣкоторыхъ отрасляхъ труда доведенъ до такой ничтожной цифры, что не обезпечиваетъ существованія, при самыхъ минимальныхъ требованіяхъ отъ жизни, въ смыслѣ доставленія жилища, одежды и удовлетворенія самыхъ насущныхъ потребностей.

Къ одному изъ такихъ новыхъ отраслей труда принадлежитъ—сапожное мастерство, которымъ женщины хотя и начали заниматься еще въ 60-хъ годахъ, но въ видѣ отдѣльныхъ примѣровъ, въ мастерскихъ, устроенныхъ интеллигентными ли-

цами; и тогда это мастерство среди женщинъ не получило распространения; теперь же, въ большихъ мастерскихъ, большая часть заготовки обуви производится почти исключительно женщинами. Заготовщицы получаютъ на хозяйскихъ харчахъ, но безъ квартиры, отъ 16 до 20 р. въ мѣсяцъ.

Кромѣ того, въ послѣднее время въ мастерскихъ для гравированія по металламъ сталъ также примѣняться женскій трудъ. Заработокъ достигаетъ отъ 25—30 до 50—60 р. въ мѣсяцъ.

Заработокъ портнихъ, въ зависимости отъ специальности,—слѣдующій:

Юбочницы—не гарнирующія юбки, отъ 8 до 15 р. въ мѣс. на готовыхъ харчахъ, но безъ квартиры. Для юбочницы 15—18 р. въ мѣсяцъ на хозяйскихъ харчахъ считается чрезвычайно хорошей цѣной и ее получаютъ особенно искусныя работницы.

Корсажницы—на хоз. харчахъ, но безъ квартиры, отъ 15 до 22 р. въ мѣсяцъ; послѣднюю цѣну получаютъ особенно хорошія работницы.

Гарнировщицы и закройщицы—25—30 р. въ мѣсяцъ на хозяйскихъ харчахъ, безъ квартиры. Закройщицы въ большихъ магазинахъ получаютъ до 70 р. въ мѣс. на хозяйскихъ харчахъ, безъ квартиръ, но такихъ счастливицъ очень немного.

Рукавницы—на хоз. харчахъ, безъ квартиры—10 до 15 р. въ мѣсяцъ.

Бѣлошвейки—хорошая мастерица получаетъ за работу на машинѣ, при готовой квартирѣ и содержаніи, отъ 13 до 16 р. въ мѣс. Работающія ручную работу—8—12 р. въ мѣс., на всемъ готовомъ; машинистки же, при тѣхъ же условіяхъ, не получаютъ меньше 10—12 р. въ мѣсяцъ.

Закройщицы—бѣлья 25—30 р. на всемъ готовомъ—особенно хорошія работницы; обыкновенныя работницы 12—20 р. въ мѣс. на всемъ готовомъ.

Мѣтельщицы—въ мастерскихъ при готовой квартирѣ и харчахъ 10—13 р. въ мѣсяцъ.

Поденно бѣлошвейки—получаютъ отъ 50 до 75 к. въ день, на всемъ готовомъ.

Особенно плохо оплачивается трудъ женщинъ, работающихъ на магазины—готовое бѣлье, кофточки и т. п. За шитье дюжины, напр., крахмальныхъ мужск. рубашекъ платятъ всего—4 р., за дюжину женскихъ—отъ 80 к. до 4 р.; послѣдняя плата—за сорочки изъ полотна, со всевозможными прошивками, вышивками, складочками и другими

украшениями, которыхъ въ день, при усиленной работѣ, едва можно изготовить двѣ штуки; за дюжину дамскихъ рубашекъ, такихъ же нарядныхъ, но изъ другого матеріала, платятъ гораздо меньше; за дюж. шертинговыхъ—1 руб. 50 к.,—мадепаламовыхъ и цвѣтныхъ, съ кружевомъ и пр.—1 р. 80 к., изъ нансу—2 р. 40 к. За дюж. мужскихъ кальсоновъ—1 р. 80 к. до 3 р. 60 к.,—последняя—за кальсоны изъ полотна и вышитые. За дюж. панталонъ съ воланами и кружевомъ—1 р. 80 к.; за дюж. нарядныхъ, съ разными вышивками, складочками и прошивками, до 3 р. За дюж. кофть и блузъ изъ шертинга, отдѣланныя кружевомъ, платятъ лишь 80 к.; съ вышивками и прошивками—1 р. 50 к., изъ мадепалана—1 р. 80 к., изъ нансу, со всякими украшениями, отъ 2 р. 40 к., до 3 р. за дюжину шелковыхъ матинэ платятъ лишь 6 р.

За юбки изъ бумажныхъ матерій, съ воланами, за дюж.—1 р. 20 к., съ вышивками и прошивками—до 2 р. 40 к.; за муаровыя и камлотовыя—4 р. 80 к., за дюжину; что касается верхнихъ дамскихъ модныхъ юбокъ, то за дюж. ихъ магазины платятъ работницамъ 6 р. Другія цѣны все такого же рода.

Факты эти настолько краснорѣчивы, что по поводу ихъ нечего распространяться объ условіяхъ жизни несчастныхъ труженицъ иголки.

Корсетницы и бандажистки—на всемъ готовомъ, безъ квартиръ—8, 15—17 р. въ мѣс. Последнюю цифру получаютъ особенно хорошія работницы. Умѣющія кроить корсеты и бандажи получаютъ до 25 р. въ мѣсяцъ, при готовыхъ харчахъ, безъ квартиры.

Модистки—хорошія работницы получаютъ до 30 р. въ мѣсяцъ, на всемъ готовомъ, безъ квартиры; среднія по искусству—15 р., а простыя работницы—10 р. въ мѣсяцъ. Въ большихъ магазинахъ работницы, обладающія хорошимъ вкусомъ, зарабатываютъ до 60—75 р. въ мѣс. и, къ праздникамъ, когда рабочій день затягивается до глубокой ночи въ продолженіе цѣлаго мѣс.,—наградныя, въ размѣрѣ мѣсячнаго оклада; однако, контингентъ работницъ, получающихъ такое содержаніе, очень не великъ. Кромѣ того, чуть ли не большинство изъ нихъ во время мертваго сезона остается безъ работы.

Басонщицы—работаютъ отъ 6 утра до 9 вечера; въ теченіе дня 1½ ч. дается—на завтракъ, обѣдъ и ужинъ. Жалованье отъ 4—16 р. въ мѣсяцъ безъ хар-

чей и квартиры. На басонныхъ фабрикахъ рабочія нанимають кухарку и получаютъ обѣдъ отъ артели за плату 6 р. кругомъ въ мѣсяцъ.

Басонная работа очень разнообразна и дѣлится на специальности; до 16 р. въ мѣсяцъ получаютъ дѣлающія аграмантъ мебельный и разные амбрасе для занавѣсей; работающія басонъ для занавѣсей; работающія басонъ для платья со стеклярусомъ, или эполеты, получаютъ до 25 р. въ мѣсяцъ безъ харчей и квартиры или 15 р. съ харчами, но безъ квартиры.

Чулочницы—Хорошая работница можетъ заработать до 30 р. въ мѣс. на своихъ харчахъ,—часто при готовой квартирѣ, средняя работница, на своихъ харчахъ получаетъ 50—60 к. въ день,—въ мѣсяцъ не болѣе 8—12 р., но большею частью, онѣ работаютъ поштучно.

Перчаточницы—зарабатываютъ различно, въ зависимости отъ того, поштучно ли или помѣсячно онѣ работаютъ, и отъ быстроты работы; даже въ большихъ магазинахъ рѣдко платятъ мастерицѣ больше 8 р. въ мѣс. на всемъ готовомъ. Хорошая работница можетъ сработать 10 паръ и заработать 1 р. въ день. Есть сорта перчатокъ, за которые платятъ по 30—40 к. за пару, и хорошая работница можетъ при быстрой и напряженной работѣ, сработать 6—8 паръ, что достижимо только для особенно выдающихся работницъ.

Прачки—берутъ ученицъ въ ученіе на 5 лѣтъ, если ученица успѣетъ угодить своей хозяйкѣ, то при выходѣ изъ ученія получаетъ платье и по три штуки бѣлья; мастерица получаетъ при готовомъ столѣ и квартирѣ отъ 12 до 18 р. въ мѣсяцъ.

Фабричный трудъ.

На фабрикахъ Петербурга, — нѣкоторыхъ, — женщины получаютъ: на табачныхъ (напр. Соколова)—45 к. въ день (рабочій день съ 7 утра до 7 веч.); на бумаго-прядильныхъ—55 до 1 р. 20 к. въ день,—съ 6 утра до 7 веч. (Бумаго-пряд. Штиглица) приче́мъ перерывъ на обѣдъ занимаетъ 1½ часа. На конфектныхъ фабр. рабочій день съ 7 до 7 в., заработная плата 45—50 к. въ день, а передъ праздниками, за вечернія работы (съ 7 до 11 ночи) еще 25 к. (фабрика Блигкенъ и Робинсонъ).

Спичечныхъ фабрикъ—187 во всей Россіи (1896 г.), сумма производства достигаетъ 3,000,000 руб.; производство это даетъ заработокъ 7,879 взросл. мужчинъ и 3,339 взросл. женщинъ, 807 мальчиковъ и 712 дѣвочекъ *).

Общее число *стеклянныхъ заводовъ* въ имперіи 258 на нихъ дѣйствовало рабочихъ 23,225 человекъ, изъ коихъ было взрослыхъ: 18,326 мужчинъ, 1,681 *женщинъ* и 3,218 малолѣтнихъ.

Общее число *фарфоровыхъ и фаянсовыхъ заводовъ*—47. На нихъ рабочихъ—7,269 мужчинъ, 1,600 *женщинъ*. 438 малолѣтнихъ мужскаго пола и 219 малолѣтнихъ женскаго пола. Женщины работаютъ почти исключительно при чисткѣ издѣлій послѣ глазуровки и сушки на воздухѣ.

Трудъ женщинъ и малолѣтнихъ рабочихъ, въ тѣхъ фабричныхъ заведеніяхъ, въ которыхъ имъ пользуются, оплачивается, значительно ниже труда мужчинъ. Обыкновенно женщины въ среднемъ получаютъ *половину*, а малолѣтніе *одну треть* платы мужчинъ; въ частности-же цѣна на трудъ означенныхъ категорій рабочихъ значительно измѣняется, смотря по мѣстности, а также и по свойству производства. Въ нѣкоторыхъ производствахъ (напр., въ табачномъ и другихъ) женщины получаютъ гораздо болѣе половины мужской платы именно—двѣ трети ея; точно также и малолѣтніе



*) Трудовая помощь, 8. 1799, стр. 248.

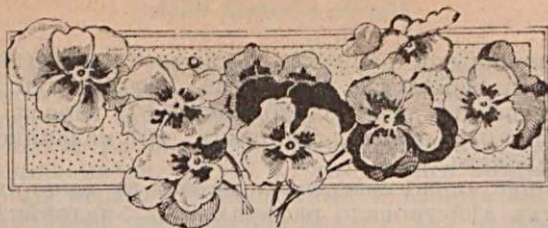

Хронологія нѣкоторыхъ событій.

Январь.

2. † Софья Васильевна Ковалевская, 1891 г.
3. Род. С. В. Ковалевская, 1850 г.
4. † Воронцова-Дашкова, 1810 г.
6. Род. Марья Васильевна Трубникова, 1835 г.
18. Указъ объ учрежденіи воспитательныхъ домовъ, 1712 г.
20. Открытіе курсовъ (извѣстныхъ впоследствии подъ названіемъ Владимірскихъ и послужившихъ началомъ В. ж. курсамъ) для женщинъ совмѣстно съ мужчинами въ помѣщеніи мин-ва внутреннихъ дѣлъ, 1870 г.
25. Избраніе на престоль Анны Іоанновны, 1730 г.; род. Александра Викторовна Потанина, 1843 г.
28. Родилась Анна Іоанновна, 1693 г.; вступила на престоль Екатерина I, 1725 г.
30. Открытіе первой воскресной школы, 1875 г.

Февраль.

6. Французскій законъ освободилъ женщину, не живущую со своимъ мужемъ отъ его опеки надъ ея состояніемъ, 1893 г.
- 13 н. ст. Собраніе женщинъ въ Шефилдѣ постановило резолюцію объ избирательныхъ правахъ женщинъ и представили властямъ, 1851 г.

17. Въ высшіе совѣты по народному образованію во Франціи женщины получили избирательное право, 1880 г.

27. Послѣдовало Высочайшее разрѣшеніе на приемъ слушательницъ на В. Ж. Курсы, 1889 г.

Мартъ.

3. Получено предсѣдательницею комитета Высш. Жен. Курсовъ Е. І. Лихачевой извѣщеніе отъ попечителя С.-Петербургскаго учебнаго округа, о повелѣніи Государя Императора Александра III, г. Министру Народнаго Просвѣщенія представить его мнѣніе по всеподданѣйшей просьбѣ Комитета Высшихъ Женск. Курсовъ, 1889 г.

9. Французскія женщины нѣсколько уравниены въ наслѣдственныхъ правахъ, 1891 г.; послѣдовало Высочайшее повелѣніе, которое предоставляло министру разрѣшать открытіе высшихъ женскихъ курсовъ въ университетскихъ городахъ, 1876 г.; отмѣнено запрещеніе учреждать въ губерніяхъ воспитательные дома, 1898 г.; утвержденъ законъ о дарованіи правъ государственной службы женщинамъ-врачамъ, 1898 г.

12. Высочайше утверждено новое законоположеніе о дѣтяхъ узаконенныхъ и усыновленныхъ, 1891 г.

14. † Легувэ, одинъ изъ самыхъ блестящихъ представителей французской литературы XIX вѣка, поэтъ, писатель, критикъ и драматургъ, имѣвшій своими произведеніями большое вліяніе на женское движеніе не только во Франціи, но и во всемъ мірѣ, не исключая и Россіи. Онъ вмѣстѣ съ Дж. Ст. Миллемъ привѣтствовалъ первые шаги нашихъ женщинъ на пути къ достиженію университетскаго образованія и равноправности, 1903 г.

16. † Графъ Е. В. Салиасъ (Евгеній Туръ), 1882 г.; † Марія Михайловна Манасеевна, 1903 г. † писательница Таисія Петровна Барановская, выступившая въ 1886 году на литературное поприще повѣстью „Двѣ кузины“, 1903 г.

24. Основано общ. содѣйствія женскому сельско-хозяйственному образованію, 1899 г.

29. Отмѣна тѣлесныхъ наказаній для ссыльныхъ женщинъ, 1893 г.

31. Отказъ Министра Внутреннихъ Дѣлъ въ представленіи кончившимъ Высшіе Женскіе Курсы права преподавать во всѣхъ классахъ гимназій, 1878 г.

Апрѣль.

1. Открылись Аларчинскіе курсы, 1869 г.
17. Лица женскаго пола, кромѣ ссыльныхъ, освобождены отъ тѣлеснаго наказанія, 1863 г.
28. † на 74 году жизни дѣтская писательница, сотрудница провинціальныхъ газетъ, женщина-врачъ Анна Карловна Сошальская, Покойная, желая болѣе быть полезной обществу, начала заниматься изученіемъ медицины и на 54 году сдала экзаменъ для поступленія на врачебные курсы, причемъ держала его одновременно со своей дочерью. По окончаніи она служила въ земствѣ, а послѣднее время практиковала въ Полтавѣ 1902 г.

М а и.

6. На основаніи Высочайшаго повелѣнія, педагогическій институтъ, въ продолженіи 4-хъ лѣтънаго опытнаго срока, входитъ съ ходатайствомъ о предоставленіи успѣшно окончившимъ курсъ правъ преподаванія по предметамъ ихъ спеціальности во всѣхъ классахъ гимназій, институтовъ и равныхъ съ ними заведеній, 1903 г.
11. 400 женщинъ изъ одного только Петербурга подали петицію ректору университета, профессору Кесслеру, съ просьбою допустить ихъ въ университетъ, 1868 г.
19. Французскихъ женщинъ стали назначать фабричными инспекторами. 1894 г.
20. Джонъ Стюартъ Милль высказался за замѣну слова „мужчина“ словомъ человекъ въ параграфѣ объ избирательныхъ правахъ англичанъ, съ тѣмъ, чтобы въ этомъ словѣ были включены и женщины. Предложеніе свое онъ внесъ въ нижнюю палату, и результатъ голосованія былъ: 73 за и 194 противъ предложенія, 1867 г.

І ю н ь.

5. † принцъ Бельджіоджозо, 1871 г.
23. Высочайше подписано положеніе о женскомъ педагогическомъ институтѣ, 1903 г.
27. Высочайше утверждено положеніе Комитета Министровъ объ учрежденіи Высшихъ Женскихъ

курсовъ, взаимнѣ высшихъ женскихъ курсовъ проф. Бестужева-Рюмина 1889 г.

28. Род. принц. Христина Бельджіоджозо, 1808 г. имѣвшая въ Парижѣ знаменитый салонъ. Тьеръ былъ у нея въ домѣ своимъ человекомъ. Ея салонъ посѣщали Гюго, Сень-Бевъ, Шатобріанъ, Бальзакъ, Кавуръ и Минье. Многіе актеры и актрисы присутствовали на ея собраніяхъ, Гризи не разъ выставляла тамъ восторгъ слушателей. Лучшіе портреты художника Лемана изображаютъ Бельджіоджозо. Въ числѣ ея друзей былъ Гейне и Мюссе, но положеніе хозяйки салона не удовлетворяло принцессу Христину, ей хотѣлось литературныхъ лавръ, и она напечатала новеллы, отрывки изъ путешествій: „Опытъ на образованіе католическихъ догматовъ“, который произвелъ большой шумъ. Въ концѣ ея жизни она перешла отъ богословія къ социологій и написала различные трактаты, въ которыхъ заранее предвидѣла современный феминизмъ. Она не только царила въ своемъ салонѣ, но даже занимала постъ главнокомандующаго въ 1848 г., когда вспыхнула революція въ Миланѣ. Бельджіоджозо оснастила корабль и вооружила на свой счетъ двѣсти волонтеровъ. Это было для нея торжествомъ: итальянцы привѣтствовали ее криками и сравнили съ Іоанной д'Аркъ. Принцесса не въ шутку вошла въ свою роль и даже составляла планы атаки и подписывала назначенія въ различные чины слѣдующимъ образомъ: „Мы, княгиня Бельджіоджозо, назначаемъ и т. д. Конецъ ея жизни былъ печаленъ: Почти разоренная своими безумными расходами, принцесса думала поправить свое состояніе закупкою земли около Ангоры, которую она хотѣла обрабатывать подъ своимъ присмотромъ. Но на этомъ дѣлѣ она потеряла остатки состоянія. Старая и разочарованная, она вернулась Миланъ, чтобы тамъ умереть.

30. † Марія Яковлевна Фришмутъ, извѣстная своими критическими очерками и статьями 1898 г.

Іюль.

1. † А. А. Пирогова, вдова извѣстнаго хирурга и общественнаго дѣятеля Пирогова извѣстная своей филантропической дѣятельностью, 1903 г.

1 (14). Въ Реймсѣ былъ поставленъ памятникъ Жанинѣ д'Аркъ, 1896 г.

7. † въ Прагѣ крупная писательница Каролина Свѣтла, которая много переработала для женскаго дѣла и для національнаго пробужденія чеховъ, 1899 г.

19. Французскія женщины получили право быть инспектрисами начальнаго образованія, 1889 г.

Августъ.

30. Николаевское женское училище въ Москвѣ праздновало 30-тилѣтїе своего существованія. Училище выпустило 500 ученицъ за время своего существованія, 1903 г.

Сентябрь.

11. † кн. Урусова, замученная вмѣстѣ съ сестрой своей боярыней Морозовой, 1675 г.

20. Открылись Высшіе Женскіе курсы (въ домѣ Александровской женской гимназіи), 1878 г.

21. Торжественное открытіе первыхъ Высшихъ Женскихъ курсовъ на югѣ, въ Одессѣ, 1903 г.; открытіе женской гимназіи въ Устюгѣ, 1903 г.

27. Послѣдовало открытіе перваго курса Высшихъ Женскихъ курсовъ, 1889 г.

29. Велѣдствіе ходатайства директора высшихъ женскихъ курсовъ послѣдовало всемилостивѣйшее разрѣшеніе на предоступленіе министру народнаго просвѣщенія права давать разрѣшеніе на назначеніе оконч. курсъ на Высшихъ Женскихъ курсахъ преподавательницами *всѣхъ* классовъ женскихъ гимназій м — ва народнаго просвѣщенія, 1901 г.

Октябрь.

4. Утвержденъ уставъ общества для доставленія средствъ Высшимъ Женскимъ курсамъ, 1878 г.

5. † М. О. Колоколова, женщина-врачъ перваго выпуска и думскій врачъ въ теченіе 20 лѣтъ, 1903 г.

21. Открылся въ Франкфуртѣ на Майнѣ международный конгрессъ для обсужденія международной борьбы съ торговлей женщинъ, 1903 г.

28. Громадная толпа парижанокъ направилась къ народному собранію въ Парижѣ, чтобы требовать равенства всѣхъ гражданъ безъ различія пола, 1789 г.

30. Французскія женщины получили избирательныя права въ совѣтахъ по первоначальному образованію, 1886 г.

Ноябрь.

1. † Елизавета Григорьевна Бекетова, одна изъ первыхъ пионерокъ на поприщѣ литературнаго труда. Ею переведены многія серьезныя произведенія въ области естественныхъ и другихъ наукъ. Покойная принимала участіе во всѣхъ прогрессивныхъ начинаніяхъ женщинъ въ 60-хъ годахъ, 1903 г.

2. Французскія женщины получили право быть назначенными фабричными инспектрисами (*inspec-trices du travail*), 1892 г.

5. Избранъ первый комитетъ общества доставленія средствъ высшимъ женскимъ курсамъ, 1878 г.

15. Франц. женщины получили право быть распорядительницами благотворительныхъ бюро, 1895 г.

24. Состоялся первый выпускъ женскаго медицинскаго института, окончило 111 человекъ, 1903 г.

25. Медицинскій факультетъ Московскаго университета, разбирая проектъ устава новой клиники имени Морозовыхъ, единогласно принялъ слѣдующій параграфъ устава, составленнаго проф. Левшинымъ: „женщины-врачи могутъ быть избираемы на всѣ врачебныя должности института“, 1903 г.

28. Родилась М. Я. Фриммутъ, получившая извѣстность своими критическими статьями, 1840 г.; писательница Таисія Барановская, 1903 г.

29. Послѣдовало разрѣшеніе министерства просвѣщенія на открытіе въ С.-Пб. университетскихъ курсовъ для женщинъ, 1869 г.

Декабрь.

2. Евг. Ив. Конради подала прошеніе въ первый съѣздъ естествоиспытателей о допущеніи женщинъ въ университетъ, 1867 г.

5. Утверждено на засѣданіи общества содѣйств. ж. сельскохозяйственному образованію положеніе о бюро. Бюро ставитъ себѣ цѣлью „давать справки по вопросамъ женскаго сельскохозяйственнаго образованія и служить постояннымъ посредникомъ между лицами женскаго пола предлагающими свой трудъ по различнымъ специальностямъ сельскаго

хозяйства, а также и педагогической дѣятельности въ школахъ, гдѣ введено обученіе сельскохозяйственнымъ предметамъ, и такими учрежденіями и людьми, которые нуждаются въ услугахъ такихъ лицъ”.

7. Французскія женщины получили право быть свидѣтельницами въ гражданскихъ дѣлахъ, 1847 г.

21. Отвѣтъ графа Д. А. Толстого (Министра Народнаго Просвѣщенія) на петицію женщинъ о допущеніи въ университетъ, 1868 г.

Въ январѣ 1895 г. впервые выступила передъ швейцарскимъ судомъ женщина-адвокатъ г-жа Макенротъ, нѣмка по рожденію, кончившая блистательно курсъ въ Цюрихѣ.

Въ маѣ 1886 года, по распоряженію Министра Народнаго Просвѣщенія былъ прекращенъ пріемъ слушательницъ на высш. ж. курсы.

Въ іюнѣ 1793 года былъ доложенъ Конвенту проектъ конституціи Кондорсе, провозглашавшій между прочимъ равноправіе политическое и гражданское женщинъ и какъ слѣдствіе этого равенство половъ. Параграфъ этотъ Конвентомъ приять не былъ.

Въ 1516 году Томасъ Муръ въ своей „Утопіи“ требовалъ большей свободы труда для женщинъ.

Положеніе женщины въ средніе вѣка, вопреки культу женщины, замѣчаемому въ поэтическихъ произведеніяхъ того времени, было весьма печальное. Въ XIV в. замѣчается стремленіе, во что бы то ни стало, поднять честь женщины, для чего были даже учреждены ордена. Въ этой борьбѣ за измѣненіе господствовавшаго низкаго взгляда на женщину самое видное мѣсто заняла уроженка Италіи, *Кристина де-Пизанъ*, которую справедливо слѣдуетъ считать первой поборницей за права женщины. Ея память была теперь почтена во Франціи изданіемъ ея произведеній (стиховъ и прозы). Кристина де-Пизанъ родилась около 1363 года, въ Венеціи; еще будучи ребенкомъ, въ 1369 г., она переѣхала съ отцомъ въ Парижъ, такъ какъ отецъ ея былъ назначенъ состоять при Королѣ Карлѣ Мудромъ, въ качествѣ совѣтника по важнымъ дѣламъ, а также въ качествѣ придворнаго астролога. Благодаря своему отцу, Кристина получила научное образованіе. Когда ей исполнилось 15 лѣтъ, ее выдали замужъ за юнаго секретаря короля, Этьена

де-Кателя; но мужъ ея немногимъ пережилъ ея отца и въ 1389 г. умеръ, оставивъ ее безъ средствъ съ тремя дѣтьми. Въ Парижѣ Кристина находилась въ постоянныхъ сношеніяхъ съ дворомъ и съ высшей аристократіей. Произведенія ея были многочисленны и многія изъ нихъ дошли до насъ въ рукописяхъ, съ роскошными иллюстраціями.

Уже въ 1399 г. *Кристина де-Пизанъ* отважилась громко ратовать противъ хулы, произносимой мужчинами на женщинъ. Она возстала противъ авторитетовъ, на которыхъ обыкновенно ссылаются мужчины—противъ Овидія, противъ знаменитаго „Романа розъ“, опровергая ихъ на основаніи тѣхъ свѣтлыхъ женскихъ образовъ, которые даетъ намъ библія, исторія, преданія, литература.

Защищая женщинъ, она ссылалась на такія авторитеты, какъ апостоль Павелъ и св. Августинъ, Сенека и Аристотель. Этими ссылками она особенно гнѣвила ученыхъ, считавшихъ только себя компетентными въ этомъ отношеніи. Когда, по предъявленному къ ней требованію, Кристина еще разъ въ письмѣ подтвердила все свои взгляды, королевскій секретарь Гонтъе де-Коль письменно потребовалъ, чтобы она поспѣшила взять свои слова назадъ и раскаяться въ своей дерзости, грозя въ противномъ случаѣ безошадно публично ее опровергнуть и обличить. Кристина отказалась исполнить это требованіе, предоставивъ свои мнѣнія на судъ порядочныхъ людей и богослововъ. И вотъ, самый уважаемый богословъ того времени, канцлеръ парижскаго университета, *придворный священникъ Іоаннъ Герсонъ*, въ 1402 г. громко вступился за женщину: онъ помѣстилъ въ одномъ изъ современныхъ изданій письмо, въ которомъ въ самыхъ рѣшительныхъ и жестокихъ выраженіяхъ осуждалъ де-Коля и его единомышленниковъ, и всю, чернящую женское сословіе, литературу. Послѣ этого противники смолкли. Этой полемикой Кристина положила начало всей дальнѣйшей литературѣ по женскому вопросу. Во всѣхъ своихъ прозаическихъ и стихотворныхъ произведеніяхъ Кристина старалась поднять уровень развитія и образованія женщины—разъяснить ей, въ чемъ заключаются ея долгъ и обязанности, дать ей какой-нибудь духовный интересъ, т. е. содержаніе жизни, расширить кругъ ея знаній. Многосторонностью своихъ произведеній Кристина отодвинула на второй планъ

всѣхъ писателей того времени. Рѣдкій примѣръ въ литературѣ, чтобы писательница была такъ долго въ славѣ, какъ была Кристина де-Пизанъ. Особенно знаменита ея книга: „Damenstaat“, въ которой она знакомитъ современниковъ съ женщинами прошлаго, замѣчательными по своей судьбѣ, дѣянiямъ, характерамъ, уму или талантамъ. Въ 1418 году окончательно отчаявшись въ будущности Францiи и давно уже переставъ писать, она удалилась въ монастырь Пуасси, который она такъ поэтично изобразила въ одномъ изъ своихъ прежнихъ произведенiй; въ этомъ же монастырѣ находилась и дочь ея. Въ 1429 году появилось въ свѣтъ еще одно уже послѣднее ея произведенiе—гимнъ въ честь Орлеанской дѣвы и ея смѣлаго подвига, на которомъ Кристина основывала самыя-радушныя надежды для Францiи. Вскорѣ послѣ этого она умерла.

Въ 1807 г. родился Легувэ, извѣстный поборникъ женской равноправности, авторъ извѣстной „Histoire morale des femmes“. Книга эта составила изъ лекцiй читанныхъ имъ въ Collège de France.

Въ 1789 г. когда народное собранiе утвердило декларацию правъ человѣка, Олимпiя де-Гужъ представила Марiи Антуанетъ-петицию въ которой она формулировала права женщинъ.

Въ 1793 г., Кондорсе, секретарь Академiи наукъ, уполномоченный Конвентомъ составить проектъ конституцiи, ввелъ туда параграфъ, дающiй женщинамъ избирательное право.

Въ 1889 г. основана вторая женская сельскохозяйственная школа, баронессой А. I. Будбергъ въ Ковенской губ.

Въ 1891 г. въ Глуховскомъ уѣздѣ, Черниговской губ. была основана Преображенская женская сельскохозяйственная школа г. Неплюевымъ.

Въ 1901 г. основалась въ Волынской губ., въ Острожескомъ уѣздѣ, въ селѣ Вильгоръ г-жей Е. В. Ребезовой школа домоводства.

Въ 1898 г. учреждены: Анненская сельскохозяйственная женская колонiя въ Островскомъ уѣздѣ, Псковской губ. г-жей О. П. Ковалевскою; Сходненская садоводства и огородничества въ Московскомъ уѣздѣ въ имѣнiи П. М. Савицкаго Ждановичская молочнаго хозяйства; въ Таусскомъ уѣздѣ Могил. губ. въ имѣнiи Ю. Ю. Бехли.

Въ 1883 году возникла у насъ первая женская

сельскохозяйственная школа въ Киевской губ., въ Бердичевскомъ уѣздѣ, основанное г-жей Мариуца-Гриневой.

Въ 1835 г. Каролина Гершель и Мэри Сомервиль единогласно были избраны въ число членовъ англійскаго Астрономическаго общества, и ихъ научныя заслуги тѣмъ самымъ удостоились небывалаго признанія.

Въ 1846 г. открыта была въ Англии первая женская учительская семинарія





Хроника женскаго образованія.

Въ министерствѣ народнаго просвѣщенія поставленъ на очередь вопросъ о предоставленіи дочерямъ лицъ, служащихъ по учебному вѣдомству, права бесплатнаго обученія въ казенныхъ учебныхъ заведеніяхъ.

Возбуждено въ Минскѣ ходатайство объ учрежденіи первой въ Россіи женской учительской семинаріи.

Количество женщинъ, обучающихся въ нѣмецкихъ университетахъ въ текущемъ семестрѣ, нѣсколько уменьшилось, что объясняется изданными въ Пруссіи строгими правилами относительно приѣма иностранокъ, главный контингентъ которыхъ составляютъ русскія.

Въ то время какъ въ зимнемъ семестрѣ 1902—1903 года въ нѣмецкихъ университетахъ было въ общемъ 1,271 женщина, въ лѣтнемъ оно упало до 850 (круглымъ счетомъ). Особенно велика разница въ Пруссіи, гдѣ количество учащихся въ университетахъ женщинъ упало съ 900 до 529-ти. Въ Берлинѣ оно уменьшилось почти наполовину (съ 560-ти до 293-хъ), въ Бреславлѣ—съ 114-ти до 61-го, въ Кенигсбергѣ—съ 59-ти до 33-хъ, въ Марбургѣ—съ 20-ти до 9-ти; въ Килѣ нѣсколько прибавилось (съ 7-ми до 14-ти). Въ непрусскихъ университетахъ прибавленіе замѣчается во Фрейбургѣ—съ 17-ти до 22-хъ и въ Гейдельбергѣ—съ 42-хъ до 92-хъ.

По поводу возбужденнаго новгородскимъ губернскимъ земствомъ ходатайства о доставленіи женщинамъ большаго числа способовъ приобритенія врачебныхъ знаній посредствомъ увеличенія штата слушательницъ петербургскаго женскаго медицинскаго института, учрежденіемъ новыхъ женскихъ медицинскихъ институтовъ и допущеніемъ женщинъ на медицинскіе факультеты университетовъ послѣдовало слѣдующее разъясненіе.

Число слушательницъ петербургскаго женскаго института нынѣ столь велико, что дальнѣйшее увеличеніе не представляется возможнымъ по размѣрамъ институтскаго помѣщенія. На учрежденіе новыхъ женскихъ медицинскихъ институтовъ потребовались бы громадныя средства изъ государственнаго казначейства, на отпускъ которыхъ разсчитывать никоимъ образомъ нельзя, такъ какъ Высочайшимъ повелѣніемъ 1-го іюня 1895 года объ учрежденіи въ Петербургѣ женскаго медицинскаго института установлено, что женское образованіе можетъ распространяться только путемъ общественныхъ и частныхъ пожертвованій. Открытый на этомъ основаніи петербургскій женскій медицинскій институтъ испытываетъ значительныя затрудненія въ средствахъ для своего дальнѣйшаго существованія, и министерство народнаго просвѣщенія озабочено въ настоящее время обезпеченіемъ этого единственнаго въ Россіи учебнаго заведенія, съ каковою цѣлью было сдѣлано сношеніе съ министерствомъ финансовъ, не давшее пока благоприятныхъ результатовъ. При такомъ положеніи не можетъ быть и рѣчи объ устройствѣ на казенный счетъ новыхъ учреждений подобнаго рода. Что касается вопроса о допущеніи лишь женскаго пола къ слушанію лекцій на медицинскихъ факультетахъ университетовъ, то онъ уже обсуждался въ бывшей при министерствѣ народнаго просвѣщенія комиссіи по преобразованію высшихъ учебныхъ заведеній и будетъ окончательно рѣшенъ при составленіи новаго устава университетовъ.

Этою весною окончила курсъ медицинскаго факультета бернскаго университета со степенью доктора медицины Анна Либертъ, родомъ изъ Курляндіи. Это первая женщина-врачъ изъ латышекъ.

Для 5-й московской женской гимназии заложено *собственное здание*, въ Таганкѣ, по Дурновскому переулку. Зданіе гимназіи будетъ трехъэтажное съ полуподвальнымъ этажомъ и рассчитанъ на 600 учащихся. Актовая зала проектирована въ два свѣта, длиной 31 арш. и шириной 16 арш.

Въ новомъ зданіи гимназіи будутъ особыя помѣщенія для физическаго кабинета, руководѣльнаго класса и др.; рисовальный классъ будетъ расположенъ амфитеатромъ. Стоимость зданія гимназіи исчислена въ 260,000 руб. Земля для гимназіи приобрѣтена за 150,000 р. Постройка новаго зданія должна быть окончена къ августу будущаго года, когда предполагено въ немъ открыть учебныя занятія.

— Въ военно-медицинской академіи образована особая коммиссія подъ предѣтельствомъ академика Бехтерева изъ членовъ академика Діанина и ординарнаго профессора Чистовича для *обсужденія вопроса о допущеніи женщинъ врачей къ испытаніямъ на степень доктора медицины.*

Въ *Нахичивани* открыты женскіе коммерческіе курсы имени С. Ю. Витте. Возникли они по инициативѣ г-жи Сафоновой.

Въ Москвѣ женская прогимназія А. Н. Валицкой преобразована въ полную гимназію м-ва народнаго просвѣщенія.

Московское губернское земство постановило *выдавать пособие Московскимъ женскимъ курсамъ 3000 р.*

Инженеръ-генераль-маіору Труханову разрѣшено открыть въ Москвѣ *техническіе женскіе курсы по спеціальностямъ строительной, механической и электро-технической.*

— Министерство народнаго просвѣщенія разъяснило, что съ иностранцевъ, желающихъ обучать въ частныхъ домахъ иностраннымъ языкамъ, слѣдуетъ ограничиться требованіемъ представленія свидѣтельства объ окончаніи заграничнаго учебнаго заведенія, дающаго право на званіе начальной учительницы или учителя, а къ лицамъ, желающимъ заниматься только однимъ надзоромъ за дѣтьми или упражненіемъ въ разговорѣ на иностранномъ языкѣ, предъявлять требованія о представленіи свидѣтельства о поведеніи.

Высочайшимъ указомъ „Утвердено 23-го іюня Положеніе о женскомъ педагогическомъ институтѣ, и Всемилостивѣйше повелѣно Его Императорскому Высочеству Великому Князю Константину Константиновичу быть почетнымъ попечителемъ сего института“.

Съ осени нынѣшняго года г-жею Свѣшниковой въ Твери открывается частное женское учебное заведеніе съ одногодичнымъ курсомъ, ставящее себѣ задачей давать теоретическую и практическую подготовку для занятія мѣстъ народныхъ учительницъ.

Въ школу будутъ приниматься лица, получившія достаточное общее образованіе, причемъ прошедшія курсъ семи классовъ женской гимназіи, окончившія епархіальныя училища или имѣющія свидѣтельства на званіе начальной учительницы принимаются безъ экзамена. Возрастъ для подвергающихся испытанію—не менѣе 17-ти лѣтъ, а для имѣющихъ право поступить безъ экзамена—16-ти лѣтъ. Плата за ученіе опредѣлена въ 20 руб. въ годъ. Для удобства иногородныхъ ученицъ устраивается общая квартира съ платою за весь курсъ, продолжающійся семь мѣсяцевъ, за полное содержаніе 100 руб. Никакихъ правъ учебное заведеніе не даетъ. Въ программу занятій, кромѣ практическихъ, входятъ: теоретическіе курсы методики начальной школы, училищевѣдѣнія, школьной гигиены, педагогической психологіи и ознакомленіе съ нѣкоторыми произведеніями педагогической литературы; разсмотрѣніе съ педагогической точки зрѣ-

нія свѣдѣній, проходимыхъ въ начальной школѣ, причѣмъ особенное вниманіе будетъ обращено на матеріалъ, предназначающійся для объяснительнаго чтенія. Кромѣ того, для желающихъ предполагается ввести преподаваніе рисованія, пѣнія и выразительнаго чтенія. Открытіе курсовъ предположено въ сентябрѣ.

Женскіе педагогическіе курсы преобразованы въ Женскій педагогическій институтъ,

Институтъ остается въ разрядѣ высшихъ учебныхъ заведеній и имѣетъ цѣлью высшее педагогическое образованіе женщинъ и приготовленіе преподавательницъ для всѣхъ классовъ женскихъ учебныхъ заведеній. Преподаваніе въ институтѣ раздѣлено на четыре года; на бывшихъ курсахъ было три года. Въ институтѣ остаются два отдѣленія: словесно-историческое и физико-математическое. Первые два курса посвящаются исключительно теоретическимъ занятіямъ, состоящимъ въ слушаніи лекцій и главнымъ образомъ въ самостоятельныхъ работахъ, направленныхъ къ расширенію образованія слушательницъ. Съ третьяго курса начинаются практическо-педагогическія занятія. Слушательницамъ института будутъ выдаваться конференціей темы для сочиненій и за лучшія изъ нихъ будутъ присуждаться золотыя и серебряныя медали. Къ преподаванію въ институтѣ могутъ допускаться женщины съ соответствующимъ ученымъ цензомъ. Вообще-же преподаватели и руководители практическихъ занятій избираются изъ среды профессоръ высшихъ учебныхъ заведеній. Для практическихъ занятій слушательницъ существующая при курсахъ прогимназія преобразовывается въ гимназію съ дѣтскимъ садомъ. Съ открытіемъ четвертаго старшаго курса начальству института *предоставлено возбудитъ ходатайство о присвоеніи окончившимъ курсъ института права преподавать во всѣхъ классахъ женскихъ гимназій, институтовъ и равныхъ имъ учебныхъ заведеній.* На первомъ курсѣ словесно-историческаго отдѣленія отведенъ 21 часъ для теоретическихъ занятій и 18—для практическихъ; на физико-математическомъ отдѣленіи—20 часовъ для теоретическихъ и 7—для практическихъ. Помѣщеніе нынѣшнихъ педагогическихъ курсовъ значительно расширяется

для института на счетъ Александровской женской гимназіи, которая переводится въ другое помѣщеніе.

Съ переводомъ коммерческаго училища московскаго общества распространенія коммерческаго образованія въ новое помѣщеніе, временное помѣщеніе этого училища проектировано отвести подъ приготовительный и первый классы открываемаго съ сентября женскаго коммерческаго училища, въ которыхъ имѣется 80 вакансій. Съ постройкой спеціального зданія для женскаго коммерческаго училища, предполагаемой въ будущемъ году, во временномъ помѣщеніи училища размѣстятся исключительно приготовительные классы обоихъ училищъ. Въ открываемомъ *женскомъ коммерческомъ училищѣ* первые пять классовъ будутъ съ общеобразовательною программой женскихъ гимназій, а два старшихъ, 6-й и 7-й, класса имѣютъ специальную программу.

Изъ 111 женщинъ-врачей перваго выпуска Женскаго медицинскаго института 93 или почти 90% окончили курсъ съ отличіями. Это поистинѣ блистательный выпускъ и блистательный дебютъ женщинъ въ области возобновленнаго для нихъ медицинскаго образованія.

При Московскомъ музеѣ прикладныхъ знаній, организуются съ начала академическаго года для лицъ обоего пола курсы по сельскому хозяйству.

На курсахъ будутъ читаться лекціи по растениеводству, животноводству, почвовѣдѣнію, сельскохозяйственной экономіи и сельскохозяйственному машиностроенію. Въ качествѣ лекторовъ приглашены профессора и преподаватели московскаго сельскохозяйственнаго института и преподаватели московской земледѣльческой школы общества сельскаго хозяйства. Организацию и завѣдываніе курсами, на устройство которыхъ отпускаетъ средства министерство земледѣлія и государственныхъ имуществъ, взяла на себя состоящая при Политехниче-

скомъ музеѣ агрономическая комиссія. Открываемые курсы проектированы годичные. Въ качествѣ лекторовъ приглашены профессора университета, сельскохозяйственнаго института и преподаватели Земледѣльческой школы: В. Р. Вильямъ, А. И. Сабанинъ, Д. Н. Прянишниковъ, А. Ф. Фортунатовъ, В. Л. Рудзинскій, И. С. Шулевъ, В. А. Бекетовъ, М. И. Придорогинъ, С. А. Некрасовъ, Е. А. Богдановъ, Г. И. Гуринъ, А. В. Вараксинъ, П. Ф. Блажинъ, Н. В. Пестринъ и И. А. Добромисловъ.

Въ наступившемъ учебномъ году при гимназій Стоюниной съ разрѣшенія попечителя с.-петербургскаго учебнаго округа открываются общеобразовательные женскіе курсы. Читенія на этихъ курсахъ будутъ вестись по слѣдующимъ предметамъ: по Закону Божію, по исторіи, исторіи культуры въ проявленіяхъ (литература, искусство и философія) и по юридическимъ наукамъ. Курсы будутъ вечерніе отъ 6 до 8 час.

Такія же лекціи открыты при женской гимназій св. Петра. Въ числѣ прочихъ были лекціи по русской литературѣ второй половины XIX вѣка, между прочимъ разбирались произведенія Тургенева.

Въ женскомъ коммерческомъ училищѣ Мансфельдъ открываются обязательные для всѣхъ воспитанницъ курсы по садоводству и огородничеству. Въ качествѣ преподавателей на открываемые курсы приглашаются преподаватели московскаго сельскохозяйственнаго института и Земледѣльческой школы Общества сельскаго хозяйства. Теоретическій курсъ будетъ сопровождаться практическими занятіями, для чего приспособленъ обширный садъ при училищѣ.

Земская учительская школа праздновала тридцатилѣтнюю годовщину своего существованія. Окончило школу за это время 488 учителей и 796 учительницъ, всего—1,284 лица. Изъ нихъ около 65 процентовъ заняли мѣста въ школахъ земствъ. Свыше 15 проц. вовсе не занимались педагогическою дѣя-

тельностью. Теперь въ учительской школѣ—112 ученицъ и 90 учениковъ.

Женская прогимназія въ Ирбитѣ преобразована въ гимназію.

Открытъ пріютъ и повивальная школа во Владимірѣ. Устройство обошлось въ 35,000, собранныхъ по подпискѣ.

Молодая русская дѣвушка, по фамиліи Кочеткова, какъ телеграфируютъ изъ Брюсселя въ „K. Hart. Ztg.“, получила въ Брюссельскомъ университетѣ, послѣ защиты диссертациі, дипломъ доктора социальныхъ наукъ „съ высшей похвалою“ (eximia cum laude).

Въ женской фельдшерской школѣ имени М. К. Клейнъ при Старо-Екатерининской больницѣ въ Москвѣ съ начала будущаго академическаго года открывается четвертый акушерскій курсъ. Окончившія въ нынѣшнемъ году курсъ школы по новой, недавно введенной программѣ слушательницы были допущены впервые въ этомъ году къ дополнительнымъ испытаніямъ на званія акушеровъ. Испытанія эти производились въ помѣщеніи школы въ присутствіи московскаго губернскаго врачебнаго инспектора. Выдержали испытаніе 26 слушательницъ, которыя получили званіе акушеровъ-фельдшерицъ.

Правилами объ испытаніяхъ на званіе зубного врача, утвержденными министромъ внутреннихъ дѣлъ 22-го апрѣля 1893 года, разрѣшалось, какъ извѣстно, допускать къ испытаніямъ только такихъ учениковъ зубоврачебныхъ школъ, кои имѣютъ свидѣтельство объ окончаніи курса шести классовъ гимназіи или одного изъ другихъ среднихъ общеобразовательныхъ заведеній, въ томъ числѣ и жен-

скихъ гимназій. Въ дополненіе къ этому разъяснено нынѣ медицинскимъ департаментомъ министерства внутреннихъ дѣлъ, что въ *зубоврачебныя школы могутъ поступать для пріобрѣтенія званія зубного врача также и лица, имѣющія свидѣтельство на званіе домашняго учителя (или домашней учительницы)*. Что касается лицъ, пріобрѣвшихъ званіе дантиста и желающихъ получить званіе зубного врача, то, сверхъ свидѣтельства объ окончаніи курса 6-ти классовъ средняго общеобразовательнаго заведенія, отъ нихъ требуется удостовѣреніе о выдержаніи дополнительнаго экзамена въ одной изъ зубоврачебныхъ школъ. Дипломы на званіе зубного врача предоставлено выдавать медицинскимъ факультетамъ университетовъ и Императорской Военно-Медицинской Академіи послѣ выдержанія въ этихъ учебныхъ заведеніяхъ особаго провѣрочнаго экзамена.

Главноуправляющему канцеляріею по учрежд. Имп. Маріи предоставлено право *допускать къ преподаванію въ старшихъ классахъ всѣхъ институтовъ домашнихъ наставницъ, окончившихъ Спб. высшіе женскіе курсы*.

При женскихъ начальныхъ городскихъ училищахъ вводятся *классы рукодѣлій*. На первое время въ видѣ опыта вводится эта мѣра при 70 начальныхъ училищахъ. Ученицы будутъ обучаться шитью простѣйшихъ предметовъ изъ бѣлья, штопкѣ и вязанью.

Во второй половинѣ августа въ городѣ Виндавѣ открылась женская гимназія вѣдомства М. Н. Просвѣщенія, первоначально, въ 1903—1904 году, въ составѣ четырехъ основныхъ и приготовительнаго классовъ, съ прибавленіемъ ежегодно по одному классу до полнаго состава означенной гимназіи.

— Правила о производствѣ экзаменовъ въ женскихъ институтахъ вѣдомства учреждений Императрицы Маріи подверглись измѣненіямъ и впервые будутъ примѣнены въ наступившемъ учебномъ

году. Экзамены будут производиться въ концѣ учебнаго года только воспитанницамъ выпускнаго класса и II класса при переходѣ въ I классъ по каждому изъ преподаваемыхъ предметовъ. Въ остальныхъ классахъ преподаваніе продолжается до начала лѣтнихъ вакацій и воспитанницы переводятся въ слѣдующіе классы по годовымъ балламъ, не менѣе 7 балловъ по каждому учебному предмету. Воспитанницы, не имѣющія надлежащихъ балловъ, допускаются по усмотрѣнію учебной конференціи къ переэкзаменовкамъ послѣ вакацій изъ тѣхъ предметовъ, которые ими плохо усвоены.

— При женскомъ институтѣ вѣд. учр. Имп. Маріи учреждены, сверхъ общаго учебнаго курса, педагогическіе классы для дополненія образованія воспитанницъ съ цѣлю приготовленія ихъ къ воспитательской и преподавательской дѣятельности. Педагогическіе классы состоятъ изъ двухъ годичныхъ классовъ: младшаго теоретическаго и старшаго практическаго.

Принимаются лучшія по поведенію и способностямъ воспитанницы изъ числа окончившихъ общій институтскій курсъ. Въ педагогическихъ классахъ преподаются: Законъ Божій, педагогика, исторія, русскій языкъ съ церковно-славянскимъ, словесность и методика обученія отечественному языку, французскій языкъ съ методикою обученія этому языку и французская словесность, нѣмецкій языкъ съ методикою обученія этому языку и нѣмецкая словесность, географія съ ея методикою, ариѳметика съ ея методикою, рисованіе и музыка. Послѣдніе два предмета не обязательны. По окончаніи педагогическихъ классовъ мѣстный совѣтъ выдаетъ воспитанницамъ, которыя будутъ имѣть не менѣе 10 балловъ въ среднемъ выводѣ изъ всѣхъ предметовъ и не менѣе 9 балловъ въ каждомъ отдѣльномъ предметѣ, аттестаты объ успѣшномъ окончаніи ими означеннаго курса, въ которыхъ указывается какъ поведеніе воспитанницы, такъ и успѣхи по всѣмъ предметамъ, которымъ она обучалась. На основаніи этого аттестата воспитанницы могутъ получить отъ попечителя учебнаго округа дипломъ на званіе домашней наставницы. Воспитанницамъ же педагогическихъ классовъ, не получившимъ при выпускѣ указанныхъ выше балловъ, выдаются отъ совѣта свидѣтельства о пребываніи ихъ въ педагогическихъ классахъ.

— *Окончившихъ курсъ въ земскихъ школахъ Московской губ. за минувшій годъ было 5.127 мальчиковъ и 1,830 дѣвочекъ.*

— Въ нынѣшнемъ году наблюдается необычайный наплывъ желающихъ обучаться на с.-петербургскихъ высшихъ женскихъ курсахъ. Количество поданныхъ прошеній превосходитъ эту цифру за все время 25-лѣтняго существованія курсовъ. Открытіе въ Москвѣ подобныхъ курсовъ и въ Петербургѣ женскаго медицинскаго института, преобразование с.-петербургскихъ педагогическихъ курсовъ въ педагогическій институтъ и наконецъ открытіе въ Одессѣ женскихъ педагогическихъ курсовъ нисколько не повліяли на число желающихъ обучаться на здѣшнихъ курсахъ, какъ старѣйшихъ, хорошо организованныхъ и пріобрѣвшихъ въ ряду другихъ учебныхъ заведеній вполне заслуженное почетное положеніе. Особенно большой спросъ наблюдается на учительницъ-математичекъ. Высшіе женскіе курсы даже не въ силахъ удовлетворить всѣхъ предложеній. О дѣятельности же окончившихъ курсъ, какъ преподавательницъ, курсы отовсюду получаютъ лестные отзывы. Въ настоящее время на курсы подано 910 прошеній, а принято изъ нихъ 594: 383 на историко-филологическое отдѣленіе и 211 на физико-математическое. Евреекъ 17. Въ интернатѣ будетъ жить 150 человѣкъ. Около 400 чел. изъ числа подававшихъ прошенія окончили среднія учебныя заведенія съ наградами. Окончило курсъ въ текущемъ академическомъ году 200 слушательницъ. На курсахъ обучается до 1,460 человѣкъ.

— Изъ 252 лицъ, державшихъ экзамены въ Московской испытательной медицинской комиссіи при университетѣ, 247 получили степень лекаря, въ томъ числѣ 17 женщинъ, окончившихъ курсъ въ иностранныхъ университетахъ.

Женщины-врачи по немногу прокладываютъ себѣ дорогу и многія изъ нихъ имѣютъ уже штатныя должности, такъ въ Смольномъ институтѣ, въ больницѣ принца Ольденбургскаго и т. д.

На физико-математическомъ факультетѣ московскаго университета допущена къ испытанію на степень магистра чистой математики слушательница Высшихъ женскихъ курсовъ въ Спб., окончившая затѣмъ полный курсъ математическихъ наукъ въ Геттингенскомъ университетѣ, Любовь Николавна Весту-жсви.

На образовательныхъ вечернихъ лекціяхъ для женскаго пола при учебномъ завед. П. А. Макаровой. Читается: астрономія, химія батаника, философія, психологія и исторія культуры.

Всего ученицъ въ открытыхъ учебныхъ заведеніяхъ 14,693 и всего расходовъ 1.437,813 р. 16 к.

Женщина-провизоръ г-жа С. возбудила ходатайство о разрѣшеніи открыть ей въ Москвѣ аптеку, фармацевтической персоналъ которой состоялъ бы исключительно изъ женщинъ. Пока существуетъ только одна женская аптека г-жи Лесневской въ Спб.

На 6-ти недѣльныхъ профессиональныхъ курсахъ устроенныхъ Общ. поощренія женск. проф. образованія въ теченіе послѣднихъ 4-хъ лѣтъ пребывало 170 учительницъ руководящихъ, сѣзжавшихся въ Спб., не только изъ ближайшихъ губ., но и изъ самыхъ отдаленныхъ мѣстностей.

6-го января состоялось Высочайшее повелѣніе объ отпускѣ изъ юсуд. казначейства въ теченіе 4-хъ лѣтъ, начиная съ 1903 года по 3000 р. въ годъ, въ пособіе Обществу поощренія женскому профессиональному образованію.

Данія объ учебныхъ заведеніяхъ Вѣдомства Императрицы Маріи.

I. Открытыя и полузакрытыя женскія учебныя заведенія ¹⁾.

Учебныя заведенія:	Число уча- щихъся.	Расходъ	
		Руб.	К.
Александровская жен. гимн.	376	35,241	—
Василеостровская " "	422	40,000	—
Екатерининская " "	470	52,477	—
Коломенская " "	486	49,661	—
Литейная " "	515	50,500	—
Маринская " "	632	59,092	—
Петровская " "	323	35,984	—
Принцессы Е. М. Ольденбургск., б. Рождественск. жанск. гимн.	540	53,325	—
Педагогическіе курсы	300	41,547	—
Прогимназія при курсахъ	169	10,200	—
Царскосельская женск. гимн.	211	20,767	—
Гатчинская " "	190	19,388	—
Первое Спб. Маринское ж. уч.	157	11,167	—
Второе " " " "	111	10,656	—
Итого.	4,902	503,182	—
	ученицъ.	расхода.	
Первая Моск. женск. гимн.	473	50,063	—
Вторая " " " "	361	37,762	—
Третья " " " "	281	30,307	—
Четвертая " " " "	540	47,461	—
Пятая " " " "	271	29,024	—
Шестая " " " "	243	31,210	—
Итого.	2,169	239,327	39
	ученицъ.	расхода.	

¹⁾ Свѣдѣнія относятся къ прошлому академическому году; получены изъ IV Отд. Вѣд. учр. Имп. Маріи. (Балансовая вѣдомость къ общему своду доходовъ и расходовъ Вѣдомства и смѣтъ Собств. Его Имп. Вел. Канцеляріи по учр. Имп. Маріи на 1903 годъ).

Учебныя заведенія:	Число уча- щихся.	Расходъ.	
		Руб.	К.
Астраханская жен. гимн. съ панс.	475	48,396	—
Виленская " "	488	32,413	—
Витебская " "	446	26,247	—
Гродненская " "	500	32,854	—
Житомирская " "	560	47,779	—
Каменецъ-Подольская жен. гимн.	400	29,687	—
Кіево-Подольская " "	725	140,190	77
Кіевско-Фундуклеевск. " "	781		
Пансіонъ граф. Левашевой при Кіевско-Фундукл. жен. гимн.	105		
Ковенская женск. гимн.	440	29,390	—
Минская " "	585	39,764	—
Могилевская " " съ панс.	523	51,167	—
Рязанская " "	305	21,984	—
Саратовская " "	583	101,332	—
Симбирская Маріинская съ Елиса- ветинск. пансіономъ.	412	69,051	—
Вышневолоцкое Маріинское жен. училище.	81	6,273	—
Тобольская Маріинская жен. шк.	213	13,177	—
Управленіе Спб. жен. гимназій.	—	18,776	—
" Моск. " "	—	13,500	39

II. Институты ¹⁾.

Учебныя заведенія:	Число воспитан- ницъ.	Расходъ.	
		Руб.	К.
Воспитательнаго общества благо- родныхъ дѣвицъ	458	287,473	—
Александровскій	364	196,825	—
Спб. училище орд. С. Екатерины.	340	200,926	—
Патріотическій.	213	118,364	—
Спб. Елисаветинскій	209	123,792	—
Спец. педагогич. курсы при Па- тріотич. институтѣ.	16	9,636	—
Павловскій	279	145,004	—
Ксеніевскій	295	224,051	—

1) Свѣдѣнія относятся къ 1903 году.

Учебныя заведенія:	Число воспитан- ницъ.	Расходъ.	
		Руб.	К.
Императрицы Маріи	210	111,861	—
Училище Св. Елены	189	92,831	—
Спб. Николаевскій сиротскій	508	336,219	80
Малолѣтнее отд. Спб. Ник. Сирот. института.	140	74,517	—
Французскіе классы при Ник. Си- ротск. институтѣ	19	11,193	—
Спб. Николаевское женск. учил. Александровскій Сирот. Домъ	48 352	33,572 67,224	— —
	—	2,033,488	80
Моск. учил. Орд. Св. Екатерины.	355	186,492	—
„ Александровскій	208	160,165	—
„ Елисаветинскій.	238	127,183	—
„ Ник. Сиротскій.	626	289,625	—
Малолѣтн. отд. Моск. Ник. Сир. института.	202	92,976	—
Московское Никол. женск. учил.	130	52,218	—
	—	908,659	—
Бѣлостокскій Имп. Николая I.	150	12,233	—
Варшавскій Александро-Маріин.	262	741,859	—
Донской Маріинскій	302	103,003	—
Закавказскій Имп. Николая I.	248	113,404	—
Иркутскій Имп. Николая I.	177	105,417	—
Казанскій Родионовскій	176	83,794	—
Керченскій Кушниковскій	164	76,957	—
Кіевскій Имп. Николая I.	270	117,767	—
Нижегородскій Маріинскій.	206	70,010	—
Одесскій Имп. Николая I	252	123,114	—
Оренбургскій Имп. Николая I	227	96,561	—
Орловскій Александровскій	180	83,876	—
Полтавскій	249	98,676	—
Саратовскій Маріинскій	171	80,542	—
Тамбовскій Александровскій	266	92,829	—
Харьковскій.	217	112,949	—
Домъ Труд. и призр. неим. въ Рязани	81	11,341	—
		47,585	—

Программа Высшихъ женскихъ курсовъ, по порученію попечителя Одесскаго округа, была выработана комиссіей изъ шести профессоровъ.

За прошлый годъ денежныхъ средствъ Общества усиленія средствъ женскаго медицинскаго института увеличилось 100 тысячъ рублей. Институтъ обогатился за этотъ періодъ новой клиникой и недвижимостью, оцѣниваемая почти въ миллионъ рублей совершенно очистилась отъ долговъ.

Въ февралѣ въ старомъ зданіи университета въ Москвѣ происходили засѣданія особой комисіи Педагогическаго Общества по вопросу о желательныхъ преобразованіяхъ средней женской школы.

Въ Смоленской губ., въ Вяземскомъ уѣздѣ 28 % р. изъ общаго числа учащихся дѣвочки получаютъ грамоту въ школь.

Въ Хороль освящена и открыта женская гимназія, въ собственномъ зданіи, стоящемъ около 40.000р.

Число слушательницъ на курсахъ воспитательницъ и руководительницъ физическаго образованія съ каждымъ годомъ значительно возрастаетъ. Въ этомъ году (седьмой годъ существованія) на первый курсъ поступило 485 слушательницъ, окончившихъ различныя учебныя заведенія Россіи, тогда какъ въ прошломъ году на первомъ курсѣ было всего 280 человекъ. На второмъ было 81 слушательница, теперь ихъ 160; на третьемъ было 56 и теперь 90. Всѣ окончившія курсъ заняли мѣста руководительницъ физическаго образованія, а также и преподавательницъ общеобразовательныхъ предметовъ въ различныхъ женскихъ учебныхъ заведеніяхъ и училищахъ. Въ теченіе истекшаго лѣта слушательницы посѣтили Кавказъ, Херсонъ, Керчь, Курскъ, Гродно, Витебскъ, Уральскъ, Самару и многіе другіе города и по предложенію земствъ и городскихъ управленій занимались организаціей физическихъ упражненій. Послѣднія имѣли большой успѣхъ и въ нѣкоторыхъ мѣстахъ число дѣтей, стекавшихся на занятія и развлечения, дости-

гало тысячи и болѣе человѣкъ. Весною администрація курсовъ приступаетъ къ постройкѣ собственнаго зданія по Англійскому проспекту.

Городская Управа предложила Думѣ учредить 7 степеней по 100 р. каждая для недостаточныхъ слушательницъ при высшихъ женскихъ курсахъ въ память исполняющагося 25-лѣтія ихъ существованія.

Въ Гаграхъ открылась женская гимназія въ текущемъ году.

Окончившія курсъ въ епархіальныхъ училищахъ принимаются въ 7-й классъ женскихъ гимназій по успѣшномъ выдержаніи испытанія изъ курса 6-ти классовъ министерскихъ женскихъ гимназій по вѣснмъ предметамъ кромѣ Закона Божія.

Въ Саратовѣ на постройку новаго зданія Маріинской женской гимназіи отпущено 200,000 р.

Тамбовское Уѣздное земское собраніе отклонило проектъ управы объ открытіи женской учительской школы въ Тамбовѣ.

Въ виду большого успѣха лекцій въ Харьковѣ, читанныхъ профессорами университета женщинамъ, возникаетъ необходимость въ открытіи параллельныхъ курсовъ.

Въ женской Темиръ-Ханъ Шуринской гимназій увеличена плата за право ученія съ 40 р. до 60 р. въ годъ. Главнымъ основаніемъ, по словамъ, мѣстной печати послужили „кухаркины дѣти“ которыхъ по заключенію большей части интеллигенціи, такъ много расплодилось въ Шурѣ, что нѣтъ мѣста для интеллигентныхъ дѣтей. Основаніе это не нуждается въ комментаріяхъ.

Въ текущемъ году состоялось въ Кіевѣ освѣщеніе зданія женской торговой школы имени г-жи П. Г. Терещенко. На школу было пожертвовано 65.000 р., находится она въ вѣдѣніи Общества распространенія

низшаго коммерческаго образованія. Въ 1902—1903 учащихя въ мужской школы было 140, а въ женской—119.

Полезь образованія дѣвочекъ проникаетъ уже постепенно и въ народное сознаніе, такъ напр. въ Рузовскомъ уѣздномъ комитетѣ одинъ изъ волостныхъ старшинъ горячо говорилъ о томъ что слѣдуетъ давать образованіе крестьянскимъ дѣвочкамъ.

— Обществомъ содѣйствія женскому сельско-хозяйственному образованію внесенъ въ министерство Земледѣлія проектъ учрежденія въ Россіи высшаго женскаго сельско-хозяйственнаго института, который могъ бы служить какъ для образованія свѣдущихъ хозяекъ, такъ и для подготовки учительницъ въ проектируемыхъ министерствомъ среднихъ и низшихъ сельско-хозяйственныхъ учебныхъ заведеніяхъ. Теоретическій курсъ въ институтѣ предполагенъ трехлѣтній. Самое заведеніе предполагается устроить въ хорошо организованномъ имѣніи, въ которомъ будущія ученицы могли бы исполнять всѣ практическія работы, при чемъ окончившія курсъ для дополнительной практики должны быть посылаемы на одинъ годъ въ частныя хозяйства.

На шіеническихъ курсахъ за истекшій учебный годъ окончило 11 слушательницъ, состояло на первомъ курсѣ 33, на второмъ—11. Число посещеній на лекціяхъ организованныхъ курсами выразилось цифрой 1,062.

— Физическій отдѣлъ при Обществѣ охраненія здоровья женщины начинаетъ свою дѣятельность въ этомъ сезонѣ уроками гимнастики подъ руководствомъ учителя гимнастики. Намѣчены экскурсіи за городъ, лыжныя прогулки, лаунъ-теннисъ, велосипедная ѣзда въ манежѣ и уроки танцевъ въ помѣщеніи общества, Невскій 116.

— При с.-петербургскомъ женскомъ медицинскомъ институтѣ учреждены двѣ стипендіи имени покойной великой княгини Ольги Феодоровны, составляющія 840 р., ежегодно ассигнуемыхъ тифлисской городской думой въ память попеченія покойной великой княгини о женскомъ образованіи въ Тифлисѣ.

— 21 сентября 1903 года состоялось торжественное открытіе высшихъ женскихъ педагогическихъ курсовъ въ Одессѣ въ присутствіи товарища м-ра Лукьянова, члена совѣта министерства народнаго просвѣщенія, ректора, профессоровъ университета, гражданскихъ властей, слушательницъ и приглашенныхъ лицъ. С. М. Лукьяновъ произнесъ блестящую рѣчь. Принято 290 слушательницъ, подано прошеній 450. Изъ числа поступившихъ 40 процентовъ евреекъ.

— Въ высшемъ художественномъ училищѣ при имп. Академіи художествъ на живописное отдѣленіе училища къ началу экзаменовъ явилось 150 чловѣкъ. Принято 22 чловѣка, въ томъ числѣ 7 женщинъ. Кромѣ того на живописное отдѣленіе принято: изъ одесскаго рисовальнаго училища 9 чловѣкъ, въ томъ числѣ 1 женщина; изъ казанской рисовальной школы 6, въ томъ числѣ 1 женщина, что касается архитектурнаго отдѣленія, то несмотря на послѣдовавшее разрѣшеніе принимать туда женщинъ не оказалось ни одной удовлетворяющей необходимымъ требованіямъ; запросовъ же поступило нѣсколько сотъ, въ томъ числѣ изъ за границы. Оказалось, что при теперешней программѣ женскихъ среднеучебныхъ заведеній осуществленіе этого проекта крайне трудно. Какъ извѣстно, весь отдѣлъ математики проходится по очень сокращенной программѣ, что лишаетъ возможности приступить къ изученію высшей математики, необходимой при изученіи строительнаго искусства.

Возбужденный въ одной изъ сесій петербургскаго губернскаго земскаго собранія вопросъ объ *обезпеченіи учащихся въ земской учительской школѣ* разрѣшенъ управою чрезвычайно, удачно: отнынѣ голодающихъ по крайней мѣрѣ изъ учащихся Петербургской губерніи не будетъ. *При школѣ учреждена интернатъ для 55 учениковъ и 27 ученицъ.* Школа помѣщается въ домѣ губернскаго земства на Кабинетской улицѣ и занимаетъ пять этажей.

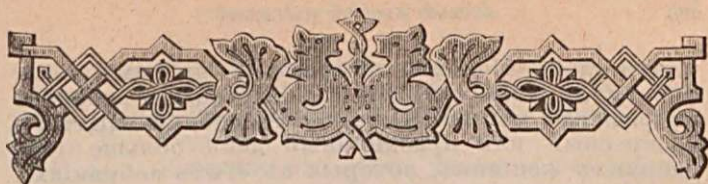

Общественная дѣятельность женщинъ.

Благотворительныя и просвѣтительныя общества, женскія и смѣшанныя.

Женщины своей благотворительной и просвѣтительной работой вполнѣ доказали свои организаторскія способности. Большинство приведенныхъ обществъ возникли главнымъ образомъ по инициативѣ женщинъ и существуютъ исключительно почти ихъ даровымъ трудомъ. Нѣкоторыя громадныя по размѣрамъ своей дѣятельности общества возникли, имѣя въ кассѣ нѣсколько десятковъ рублей, какъ „Общество дешевыхъ квартиръ въ Спб., и Братолюбивое въ Москвѣ. Первое возникло по инициативѣ кружка женщинъ, создавшихъ женскій у насъ университетъ, (Вышнія женскіе курсы), другое возникло по инициативѣ кн. Н. Б. Трубецкой.

Въ С.-ПЕТЕРБУРГѢ.

Общество попеченія о молодыхъ дѣвицахъ.

Членскій взносъ 5 р. или 100 р. одновременно

Уставъ утвержденъ 13 іюня 1897 г.; общество возникло по инициативѣ кружка женщинъ и по типу нѣсколько напоминаетъ клубы работницъ заграницей. Цѣль этого общества—поднять умственный и нравственный уровень женской рабочей молодежи, дать ей здоровыя развлечения и приличное жилище за невысокую плату. Общество это исключительно женское, члены-сотрудники и члены жертвователи женщины. Благодаря ихъ дружной работѣ, это общество въ короткое развилось почти

удивительно. Не имѣя ни средствъ, ни помѣщенія, оно умудрилось устроить 5 Воскресныхъ собраній въ разныхъ частяхъ Петербурга, собирающихъ въ воскресный или праздничный день больше 1000 рабочихъ женщинъ, которыя въ этихъ собраніяхъ находятъ первоначальную и профессиональную школу (грамота, арифметика, шитье и кройка) и разумное развлеченіе въ видѣ чтеній съ туманными картинами и музыкально-литературное отдѣленіе.

Кромѣ воскресныхъ собраній для взрослыхъ, общество это устроило собранія и для подростковъ (уг. 6-ой и Суворовскаго пр., 16) пока только одно, но судя по росту общества, оно на этомъ не остановится.

Кромѣ заботы о духовномъ развитіи, общество приняло на себя заботу и о матеріальномъ благѣ этой массы трудящихся одинокихъ женщинъ и уже съ самаго начала своей дѣятельности начало для нихъ устраивать общежитія. Первое общежитіе, вмѣщавшее въ себѣ 25 человекъ, давно уже разрослось въ общежитіе изъ нѣсколькихъ смежныхъ квартиръ (Коломенская, 12) дающихъ квартиру 115 дѣвушкамъ. Плата въ общежитіяхъ отъ 3 р. 30 к. до 4 р. 40 к. за кровать, освѣщеніе, отопленіе, право пользоваться общей комнатою, кипячкомъ и швейной машиной. Кромѣ того, каждая квартирантка имѣетъ отдѣльное помѣщеніе для грязнаго бѣлья и носильнаго платья, что сдѣлано для того, чтобы въ комнатахъ не было лишнихъ вещей и воздухъ былъ бы лучше.

Не имѣя собственнаго помѣщенія отдѣленія общества, т. е. эти воскресныя собранія, ютятся въ городскихъ школахъ, которыя по воскреснымъ днямъ бывають обыкновенно свободны и находятся эти собранія ближе къ рабочимъ квартирамъ. 1-ое Воскресное собраніе (6-я Рождественская, д. Торговой школы, 3), 2-ое Воскресное собраніе (В. О. 8 линия, 20), 3-ое Воскресное собраніе (Сампсоніевскій, 76), 4-ое Воскресное собраніе (Обводный, 128), и, наконецъ, 5-ое Воскресное собраніе кулинарное (Зиминь пер., школа Гунеть).

Такъ какъ удалось перевести 1-ое Воскр. собраніе въ Торговую школу, имѣющую большое помѣщеніе, то съ учебнаго года 1903—1904 организованы вечерніе уроки грамоты, а прежнее помѣщеніе отведено для собранія подростковъ.

Что касается общежитій, то кромѣ упомянутаго

существуютъ еще два общежитія, по 50 человекъ каждое. Одно находится на Обводномъ кан., уг., Старо-Петергофскаго пр., д. Дурдина, второе по 8 линіи Вас. О-ва.

Итакъ, общество это даетъ удобное помѣщеніе 215 работницамъ, и болѣе тысячи получаютъ у нихъ элементарныя знанія и нѣкоторое развитіе. Все основано на даровомъ трудѣ, который отдають сотни интеллигентныхъ женщинъ Петербурга, среди которыхъ, масса городскихъ и другихъ учительницъ, которыя свой отдыхъ воскресный жертвуютъ также дѣлу народнаго образованія.

Примѣръ петербургскихъ женщинъ не остается безъ подражанія, и женская интеллигенція Москвы и провинціи организовала также такія общества. Въ *Москвѣ* оно называется *кружкомъ* попеченія о трудящихся женщинахъ, и въ февралѣ 1903 года праздновало еще только свою первую годовщину.

Задача кружка доставлять работницамъ фабрикъ и мастерскихъ различныя развлеченія, въ видѣ чтенія, пѣнія и пособій для обученія грамотѣ, рукодѣліямъ, шитью и кройкѣ. Ежедневныя собранія этихъ работницъ происходятъ по вечерамъ въ помѣщеніи бесплатной столовой Рябушинскаго (Голутвинскій пер., на Якиманкѣ) подъ руководствомъ и наблюденіемъ членовъ кружка.

Существуютъ такія же воскресныя собранія работницъ въ *Нижнемъ-Новгородѣ*, называемыя „праздничными собраніями“, въ *Саратовѣ* и *Одессѣ*. Ко всему вышеизложенному надо прибавить, что при Воскресныхъ собраніяхъ существуютъ бібліотеки-читальни, также, какъ и въ общежитіяхъ. Кромѣ того, бесплатный медицинскій амбулаторный приемъ женщинъ-врачей изъ членовъ общества. Проектируется устройство бюро труда.

Въ общежитіяхъ на праздникахъ устраиваются спектакли, въ которыхъ участницами, и распорядителями являются сами дѣвушки.

Для нихъ устраиваются экскурсіи въ Эрмитажъ, музеи выставки, словомъ, дѣлается всевозможное, чтобы нѣсколько скрасить ихъ жизнь и внести туда хотя бы одинъ свѣтлый лучъ.

Спб. Дамскій Лазаретный Комитетъ.

Въ вѣдѣніи комитета состоятъ слѣдующія учрежденія: Рождественскій барачный лазаретъ, лечебница для приходящихъ В. К. Маріи Александровны, Герцогини Саксенъ - Кобургъ - Готской, училище лекарскихъ помощницъ и фельдшерницъ и благотворительный отдѣлъ. Общество владѣетъ имуществомъ въ 578,800 р. и возникло по инициативѣ М. С. Сабининой.

Общество доставленія средствъ В. Ж. Курсамъ.¹⁾

(Вас. О-въ, 10 лнія, 33)

уставъ утвержденъ въ 1878 г.

Членскій взносъ 5 р. въ годъ, или 100 р. одновременно.

Это общество праздновало въ ноябрѣ 1903 г. 25-лѣтіе своего существованія. Подводя итоги своей дѣятельности оно можетъ съ полнымъ удовлетвореніемъ сознавать, что оно поставило и даже, отчасти создало у насъ въ Россіи, первый женскій университетъ. Движимое и недвижимое имущество общ. составляетъ 1,005,100 руб. съ вычетомъ долговъ чистый капиталъ общества составляетъ 727,830 руб.

Въ настоящее время Спб. Высшіе Женскіе курсы представляютъ старѣйшее въ Россіи высшее женское учебное заведеніе съ общеобразовательнымъ академическимъ методомъ и характеромъ преподаванія. Ко времени открытія Спб. Высшихъ Женскихъ курсовъ, они не располагали абсолютно никакими денежными средствами; имъ не на что было нанять помѣщеніе. Для доставленія курсамъ необходимыхъ средствъ и для завѣдыванія ихъ хозяйственной частью, было учреждено вышеупомянутое общество. Хотя общество состоитъ изъ лицъ обоего пола, однако инициатива возникновенія его, какъ и сама мысль объ устройствѣ курсовъ принадлежатъ исключительно женщинамъ. Первый составъ комитета былъ избранъ 5-го ноября 1878 года и состоялъ изъ слѣдующихъ 12-ти лицъ: предѣлительница А. П. Философова (она же и инициаторъ этого общества), говарицъ ея—О. Н. Рукавишникова, секретарь А. Н. Анненская, казначей—В. П.

¹⁾ Очеркъ возникновенія общ. см. «Первый Женскій Календарь за 1899 г.».



М. В. Трубинова, Е. И. Конрад, А. Н. Бекетов, А. П. Философов, П. С. Стасова, П. В. Стасова,
Машинкова, О. А. Мартынова, В. П. Гариновская, В. П. Гариновская, Б. Г. Гариновская.

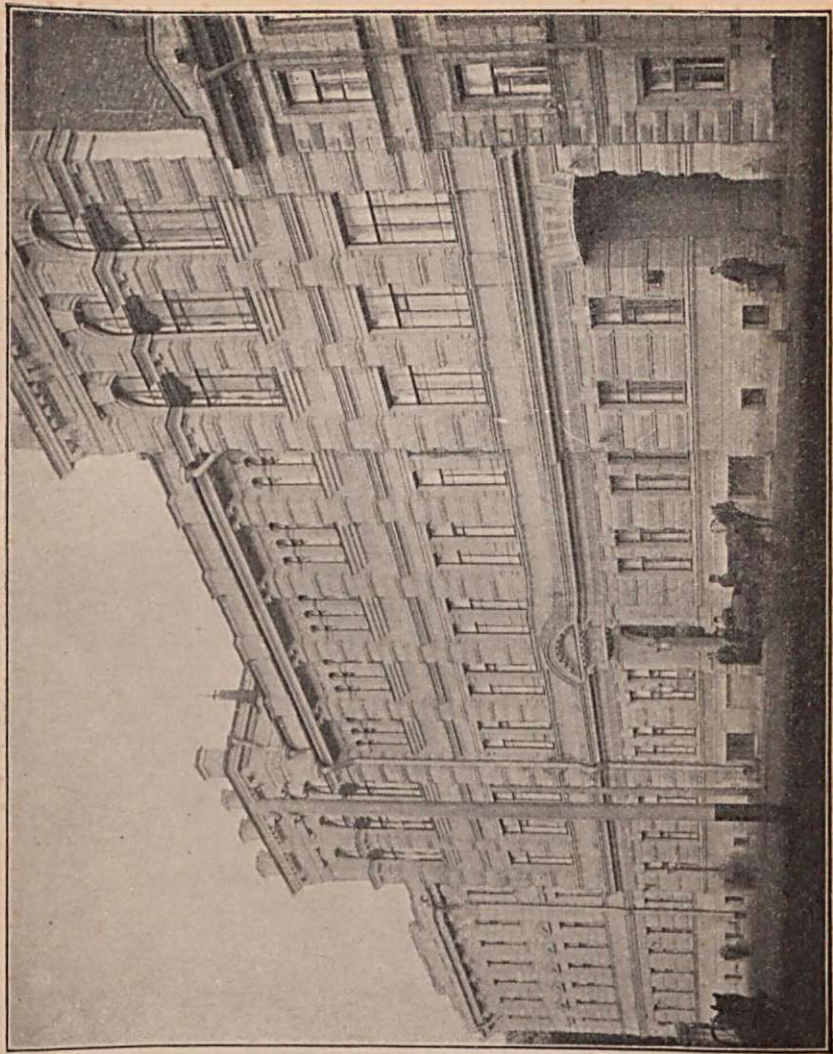

Зданіе Высшихъ Женскихъ Курсовъ.

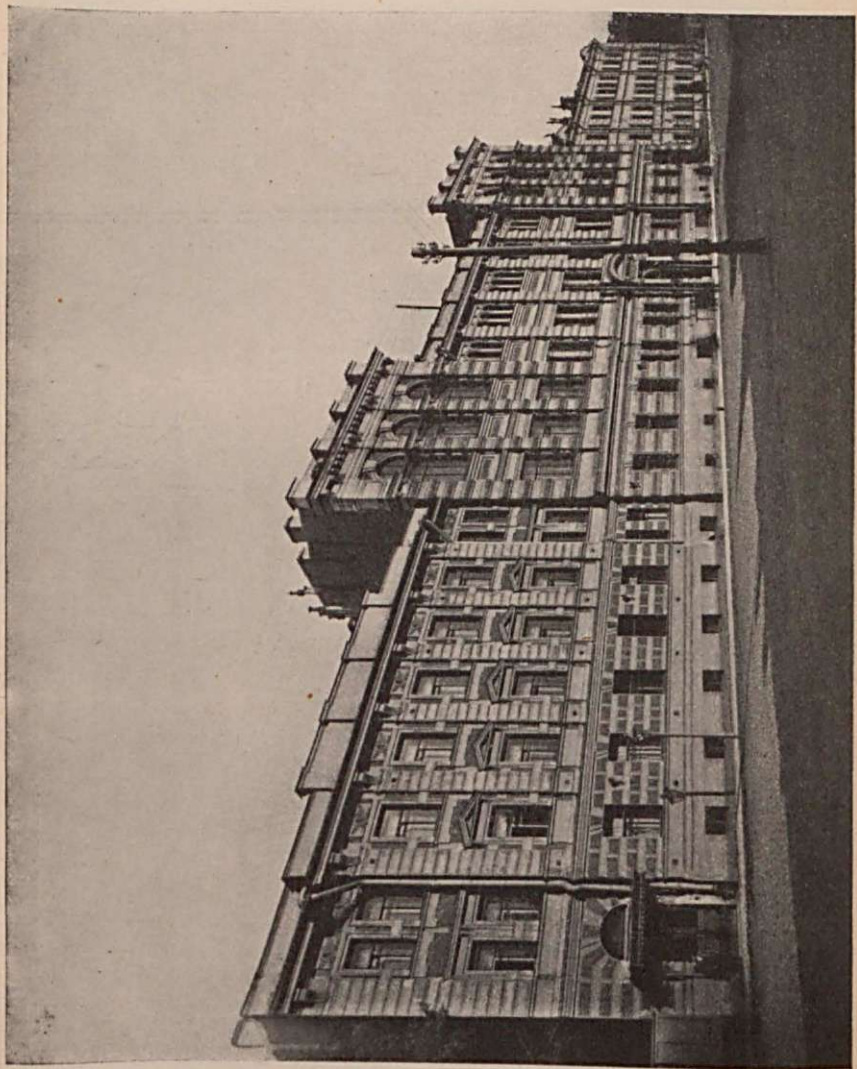

Зданіе Высшихъ Женскихъ Курсовъ.



10-я аудитория Высших Женских Курсовъ.



Химическая лабораторія Вышнихъ Женскихъ Курсовъ.

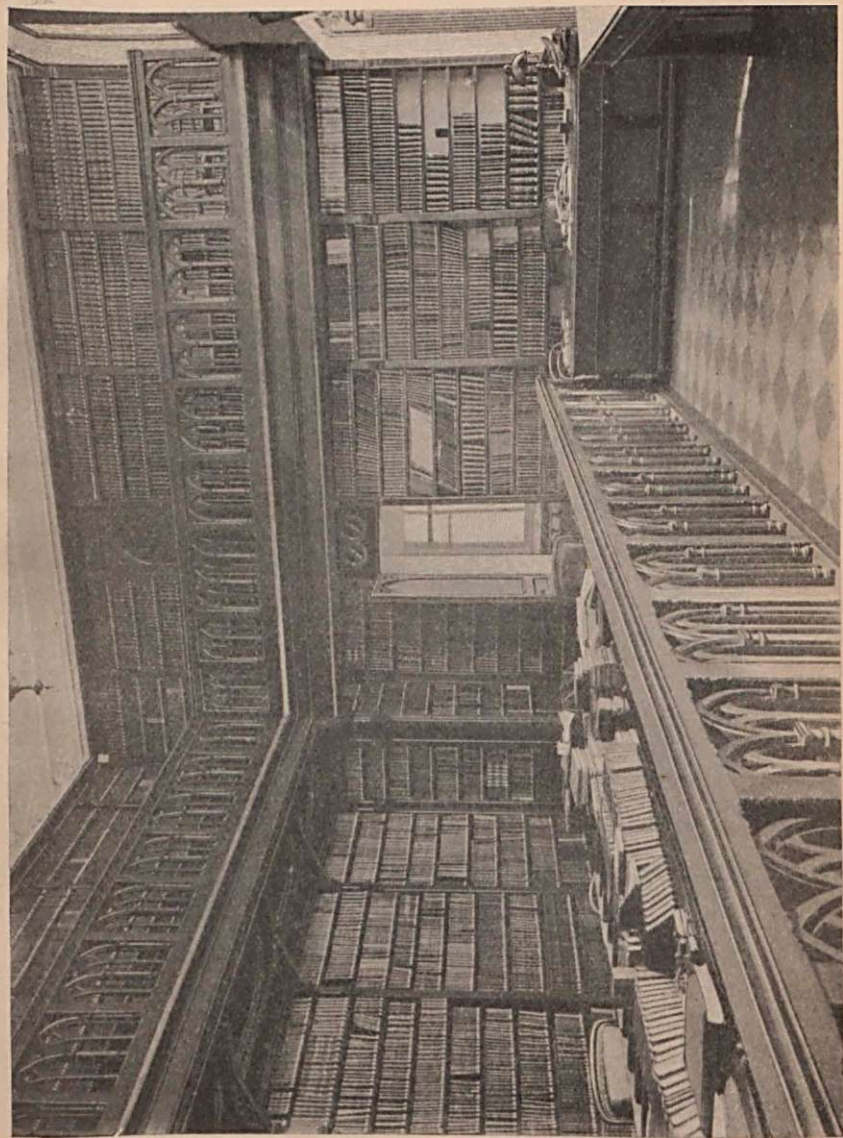

Библиотека Высших Женских Курсовъ.

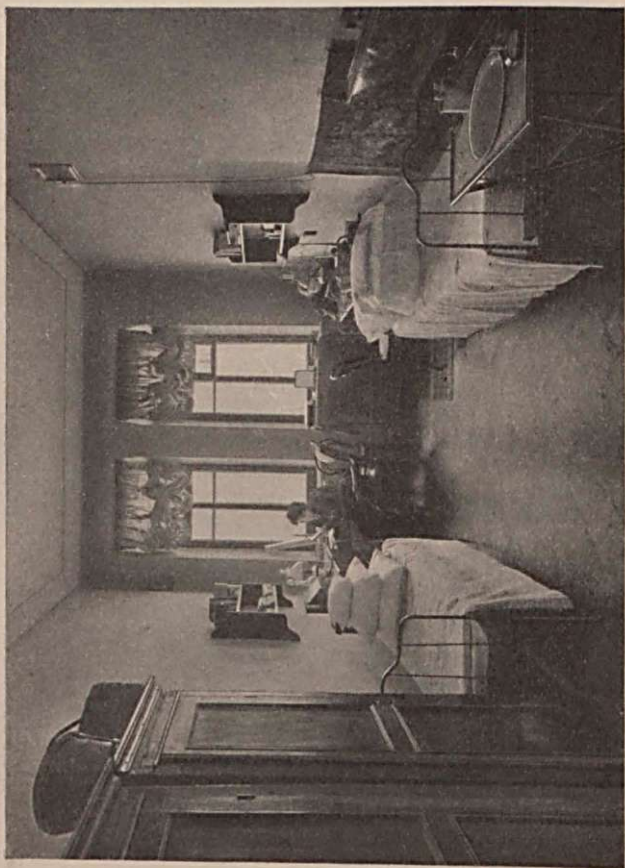

Комната въ интернатъ В. Ж. Курсовъ.



Столовая Высших Женских Курсов.

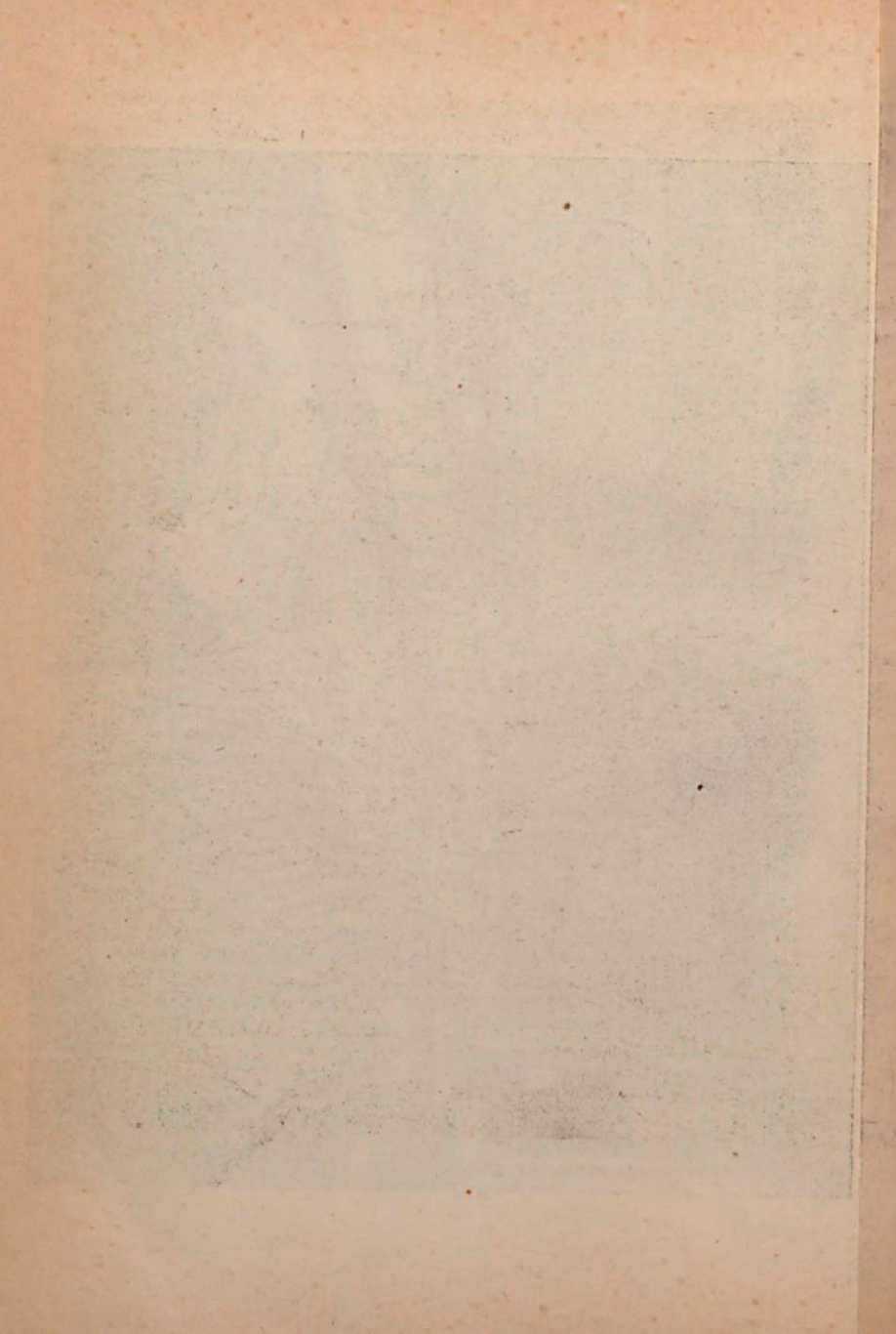

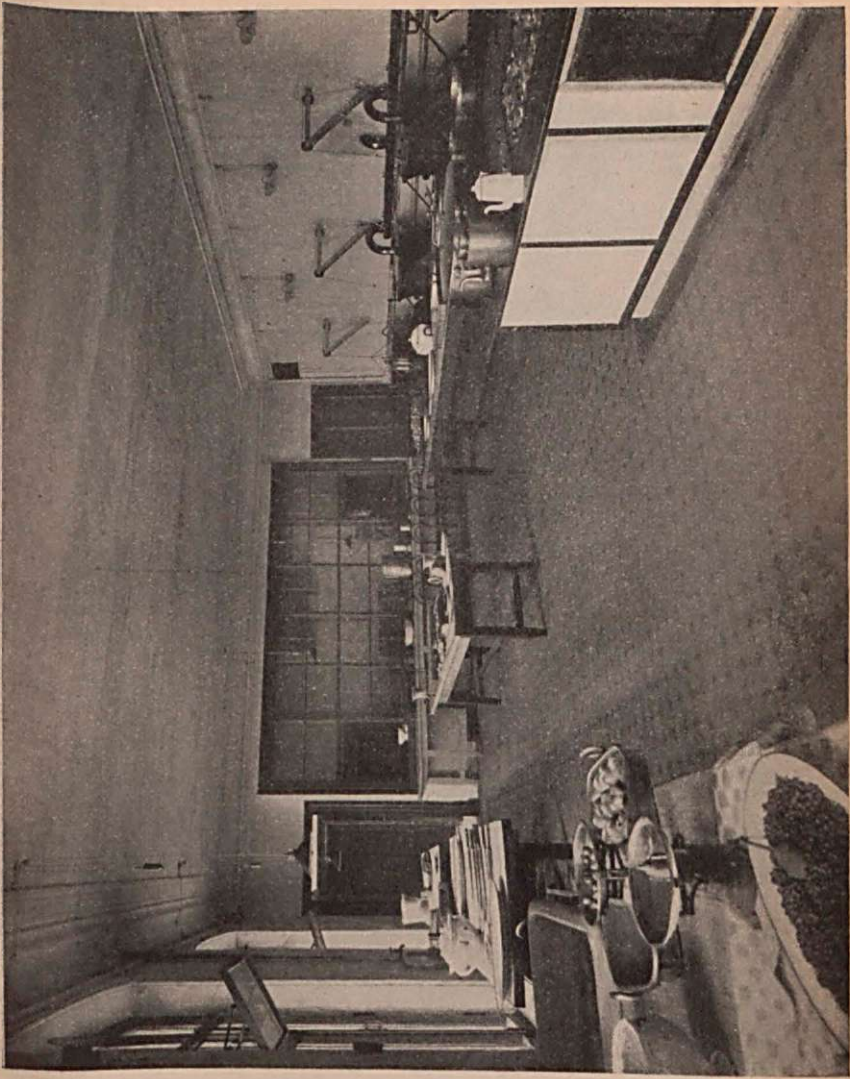

Бухня на Высших Женских Курсахъ.



Тарновская; членами комитета: Е. А. Боткина, Софья Васильевна Ковалевская, О. А. Мордвинова, М. К. Цебрикова, Г. В. Бардовскій, А. Я. Гердъ, и А. М. Страннолюбскій; распорядительницей курсовъ — Н. В. Стасова.

Изъ всѣхъ этихъ лицъ, настоящій комитетъ включаетъ только свою первую председательницу А. П. Философову и В. П. Тарновскую, которая неизмѣнно въ теченіе всѣхъ этихъ 25 лѣтъ состояла казначеемъ и была въ числѣ лицъ, стоявшихъ на стражѣ дѣла высшаго женскаго образованія.

Общество содѣйствія основанію въ Москвѣ женскаго медицинскаго института.

Въ 1897 году, во время бывшаго въ Москвѣ международнаго съѣзда врачей, въ кружкѣ членовъ этого съѣзда зародилась мысль увѣковѣчить память о немъ основаніемъ въ Москвѣ *женскаго медицинскаго института*, въ настоящее время основалось общество для сбора пожертвованій для этой цѣли: пожертвованія принимаются у Казначая общества д-ра Викентія Ивановича Гилюсъ. (Москва, Садовая Каретная, Спасскій пер., собств домъ).

Списокъ домовъ трудолюбія въ С.-Петербургѣ.

Для взрослыхъ: С.-Петербургскаго столичнаго попечительнаго общества о дом. труд. (для приходящихъ обоого пола, съ общежитіемъ). Обводный каналъ, д. 145, хотя и закрытъ съ 20 мая по 15 сентября, но существующая при домѣ трудолюбія бесплатная швейная мастерская, въ которой всякая женщина можетъ безплатно пользоваться швейной машиной для исполненія своей работы, будетъ открыта попрежнему въ теченіе цѣлаго дня. 2) Того же общества для приходящихъ женщинъ и дѣтей), Петербургская сторона, Гулярная улица, д. 8. 3) Того же общества для приходящихъ женщинъ и дѣтей); Больше-Охтенскій проспектъ, д. 52—5. 4) Первый С. Петербургскій городской домъ трудолюбія (съ ночлежными пріютами для лицъ обоого пола), Никольская площадь, 5) Евангелическій домъ трудолюбія (для мужчинъ съ общежитіемъ), Сампсоніевскій пр., д. 97. 6) Домъ трудолюбія попечительнаго общества при домѣ трудолюбія (для мужчинъ съ общежитіемъ) Пески, Большая Болотная, д. 20. 7) Домъ трудолюбія того же общества, возлѣ Александро-Невской лавры (для мужчинъ съ ночлежными пріютами) Глухоозерская улица д. 9. 8) Домъ трудолюбія для образованныхъ женщинъ (для приходящихъ), Знаменская улица, д. 2. 9) Домъ трудолюбія для образованныхъ мужчинъ, Надеждинская ул., д. 17, кв. 5. 10) Первый домъ тру-

долюбія въ С.-Петербургѣ (для приходящихъ женщинъ), Спасскій пер., д. 7. 11) Домъ трудолюбія общества для вспоможенія бѣднымъ прихода Казанскаго собора (для приходящихъ женщинъ, Екатерининскій каналъ, д. 33. 12) Домъ трудолюбія благотворительнаго общества при городскихъ родильныхъ пріютахъ въ С.-Петербургѣ (для женщинъ, выходящихъ изъ сихъ пріютовъ), Фонтана, д. 60. 13) Домъ трудолюбія общества вспоможенія бѣднымъ въ приходѣ Троицкой церкви, что въ Суворовскомъ участкѣ, Ныличная ул., д. 2. 14) Домъ трудолюбія благотворительнаго общества при городскихъ родильныхъ пріютахъ въ С.-Петербургѣ (для женщинъ, выходящихъ изъ сихъ пріютовъ), Конная ул., д. 20, кв. 4. 15) Домъ трудолюбія того же общества (для женщинъ, выходящихъ изъ городскихъ родильныхъ пріютовъ), Петербургская стор., Съезжинская ул., д. 13, кв. 25. 16) Домъ трудолюбія благотворительнаго общества «Помощь бѣднымъ» (для дѣтей подростковъ), Васильевскій Остр., 7-я линия, д. 74, кв. 4. 17) Отдѣлъ оказанія трудовой помощи выдачею работъ на домъ, при профессиональной школѣ Прокопе, Улица Жуковскаго, д. 3. 18) Домъ трудолюбія ветровскаго общества вспоможенія бѣднымъ (для приходящихъ женщинъ), Петербургская стор., Стрѣльнинская ул., д. 11.

Для дѣтей: 19) С.-Петербургскій Ольгинскій дѣтскій пріютъ трудолюбія въ Царской Славянкѣ, близъ города Павловска. 20) Дѣтскій пріютъ трудолюбія св. Ольги, Васильевскій Остр., Средній пр., д. 78. 21) Домъ трудолюбія для дѣтей Свѣнной площади и дома Вяземскаго, Фонтанка, д. 95, кв. 20. 22) Домъ трудолюбія для подростковъ, Васильевскій Остр., 13-я линия, д. 8, противъ морскаго корпуса. 23) Учебная мастерская для дѣвочекъ попечительнаго общества о первомъ домѣ трудолюбія въ С.-Петербургѣ (съ пріютомъ), по Финляндской жел. дор., станція Шувалово, Софійская, д. 13.

Въ прошломъ году учрежденъ сирочный отдѣлъ для записи свободныхъ мѣстъ въ Спб. учрежденіяхъ трудовой помощи при канцеляріи комитета, о мѣстовахажоженіи таковыхъ и условіяхъ пріема въ нихъ.

Попечительство насчитывало по своимъ спискамъ болѣе 240 организацій, имѣвшихъ свыше 500 отдѣльныхъ заведеній трудовой помощи. Среди нихъ стояли: дома трудолюбія, Ольгинскіе дѣтскіе пріюты, богадѣльни, ночлежныя дома, дешевыя и бесплатныя столовыя и чайныя, ясли и ясли-пріюты, учебныя и др. мастерскія, показательныя выставки, склады, ссудные фонды, трудовые пункты, учрежденія по указанію работъ, воскресныя и другія школы, библиотеки, народныя чтенія, учрежденія для раздачи работъ на домъ и др.

Къ 1-му апрѣлю 1901 года денежныхъ суммъ попечительства состояло на лицо 1.169,047 р. 12¹/₃ к., изъ коихъ неприкосновеннаго капитала 626,600 р. 63 к., запаснаго—197,537 руб. 63¹/₂ к., расходнаго—189,452 р. 80 к., суммъ имѣющихъ специальное назначеніе—155.449 р. 6 к.

Общество содѣйствія женскому сельскохозяйственному образованию.

(Членскій взносъ 5 р. или 100 р. единовременно).

Обществомъ организованы курсы въ Кіевѣ, Саратовѣ и нѣк. друг. городахъ.

При обществѣ содѣйствія женскому сельскохозяйственному образованию учреждается посредническое бюро, дѣятельность котораго будетъ заключаться въ посредничествѣ между женщинами, получившими сельскохозяйственное образование, и нуждающимися въ ихъ услугахъ работодателями.

Артельная мастерская женскихъ рукодѣлій въ С.-Петербурѣ (Общества помощи въ трудѣ женщинамъ).

(Улица Жуковскаго, 3).

Общество существуетъ 25 лѣтъ и состоитъ изъ членовъ благотворителей дѣйствительныхъ, вносящихъ не менѣе 100 руб. въ годъ, соревнователей, вносящихъ не менѣе 10 руб. ежегодно, а также членовъ-работающихъ (артельницъ).

Общество имѣетъ мастерскую женскихъ рукодѣлій и магазинъ готовыхъ платьевъ.

Мастерская принимаетъ ученицъ (не моложе 12-ти лѣтъ) для обученія всѣмъ производящимся въ ней работамъ, съ платою по 5 руб. въ мѣсяць—съ приходящихъ и по 10 руб.—съ живущихъ въ артели. Приѣмъ происходитъ во всякое время года. Дѣвочки-сироты и вообще несостоятельныя принимаются бесплатно. Когда ученица изучитъ вполнѣ ремесло, ее освобождаютъ отъ платы, она становится артельной ученицею и работаетъ самостоятельно. Курсы проходятся 4—3 года, въ зависимости отъ способностей. Принимаются въ мастерскую и приходящія ученицы, желающія изучитъ курсы кройки, съ платою 15 руб. за полный курсъ (три мѣсяца). Указанное общество въ прошломъ году расширило свою дѣятельность, предпринимая изданіе переводовъ иностранныхъ книгъ. Предсѣдательница М. Ф. Нарановичъ.

Общество доставленія дешевыхъ квартиръ нуждающимся жителямъ С.-Петербурга *).

(Членскій взносъ 5 р. или 100 р. единовременно).

Общество возникло по инициативѣ М. В. Трубниковой, Н. В. Стасовой и А. П. Философовой въ 1859 году. Уставъ утвержденъ 3 февраля 1861 года.

Въ текущемъ году приходъ общества составилъ сумму въ 156 тыс. руб. и въ томъ числѣ со швейной мастерской—75 т. р. Капиталъ Общества составляетъ 100 т. р. и домъ (360 т. р.).

Общество взаимной помощи повивальныхъ бабокъ.

(Членскій взносъ 7 р.).

Общество это проектируетъ устроить убѣжище для престарѣлыхъ труженицъ этой профессіи, имѣющихъ отъ роду свыше 60 лѣтъ. Учрежденіе такого убѣжища значительно расширяетъ функціи общества. Общество предполагаетъ понизить членскую плату съ 7 до 3 р., что несомнѣнно вызоветъ увеличеніе числа его членовъ.

Общество врачебной помощи бѣднымъ больнымъ въ С.-Петербургѣ.

(1-я Рождественская, 14).

Общество имѣетъ цѣлю — оказаніе бесплатной медицинской помощи бѣднымъ больнымъ въ С.-Петербургѣ. Помощь общества выражается въ леченіи больныхъ какъ на дому, такъ и въ имѣющейся при обществѣ поликлиникѣ. Въ число членовъ принимаются лица обоого пола, всѣхъ званій, состояній и вѣроисповѣданій.

Дамскій благотворительный тюремный комитетъ.

Содержитъ на свои средства исправительно-воспитательный пріютъ для дѣвочекъ.

Въ вѣдѣніи комитета состоитъ, кромѣ того, учи-

*) Подробно объ этомъ обществѣ см. П. Ж. Календарь за 1901 г.

лице имени Ея Имп. Выс. Принцессы Евгении Максимилиановны Ольденбургской для женщинъ, выходящихъ изъ мѣстъ заключенія.

Комитетъ возникъ по инициативѣ Т. Б. Потемкиной, урожд. Полторацкой, которой при организаціи дѣла помогли О. А. Рюмина и г-жа Габерзангъ.

Въ прошломъ году по ходатайству дамскаго благотворительнаго тюремнаго комитета открыто отдѣльное арестное помѣщеніе для лицъ женскаго пола въ полицейскомъ домѣ Литейной части.

Такимъ образомъ, первый весьма важный шагъ къ улучшенію положенія лицъ, обреченныхъ на сидѣнне въ помѣщеніяхъ при полицейскихъ частяхъ, въ знаменитыхъ „клоповникахъ“,—сдѣланъ. Дамскій тюремный комитетъ энергично вступилъ въ борьбу съ однимъ изъ самыхъ большихъ золъ упомянутыхъ учреждений—отсутствіемъ въ нихъ надлежаще изолированныхъ камеръ для женщинъ-арестантокъ. Надо надѣяться, что за первымъ отдѣльнымъ помѣщеніемъ для женщинъ послѣдуетъ второе, третье и т. д.

Въ прошломъ же году дамскимъ тюремнымъ комитетомъ устроены въ окрестностяхъ Москвы колонія для покинутыхъ родителями дѣтей и школа для подготовки тюремныхъ-надзирательницъ, которымъ правленіе комитета оказываетъ содѣйствіе въ полученіи должностей въ тюрьмахъ. Болѣе подробныя свѣдѣнія можно получить въ школѣ.

Общество пособія несовершеннолѣтнимъ, освобожденнымъ изъ мѣстъ заключенія.

Оно содержитъ убѣжище, гдѣ малолѣтніе, вышедшіе изъ тюрьмы или оправданные судомъ, находятъ себѣ пріютъ, пользуются столомъ, а въ случаѣ надобности и одеждой.

Всѣхъ членовъ 120 человекъ. Возникло по инициативѣ гр. М. С. Толстой и г-жи Ю. Ф. Абаза. Въ прошломъ году Общество рѣшило расширить программу дѣятельности, взявъ на себя попеченіе о несовершеннолѣтнихъ, состоящихъ подъ слѣдствіемъ и судомъ; несовершеннолѣтнія дѣвушки, состоящія подъ слѣдствіемъ и судомъ, содержатся теперь въ пріютѣ гр. М. С. Толстой. Общество беретъ на себя заботу и о мальчикахъ.

Общество попеченія о выздоравливающихъ и слабосильныхъ, въ С.-Петербургѣ.

Это общество возникло въ 1895 г. по инициативѣ бар. В. И. Мейендорфъ. Общество имѣетъ убѣжище для женщинъ (Лѣсной корпусъ, Большая Спасская). При убѣжищѣ находятся комнаты для состоятельныхъ лицъ съ платою отъ 7¹/₂ до 12¹/₂ руб. въ недѣлю.

Въ убѣжищѣ—два отдѣленія: одно для женщинъ рабочаго класса, другое для интеллигентныхъ.

Домъ убѣжища состоитъ изъ трехъ отдѣленій, вмѣщающихъ въ себѣ спальни, ванныя, столовыя и гостинныя съ библіотекой. Плата съ отдѣльнаго лица за помѣщеніе съ полнымъ продовольствіемъ и общимъ медицинскимъ наблюдениемъ: въ общей комнатѣ—по 1 руб. 75 к. въ недѣлю и—5 руб. въ комнатѣ для двоихъ.

Уменьшеніе платы или освобожденіе отъ нея допускается съ разрѣшенія правленія.

Предсѣд. общ. баронесса В. И. Мейендорфъ. Среди членовъ Совѣта, какъ и среди кандидатовъ въ члены правленія, находятся женщины.

Общество организациі артелей въ Москвѣ.

Въ Москвѣ возникъ женскій кружокъ, ставящій себѣ задачей организацию артелей изъ трудящихся женщинъ.

Московскій кружокъ взаимопомощи учащимся женщинамъ.

Общество собирается строить домъ для котораго имѣется пожертвованіе въ 20.000 р.

Московское Общество „Забота о дѣтяхъ“ (Златоустовскій пер., на Мясницкой, д. Стахѣева).

Общество существуетъ всего годъ и насчитываетъ уже 400 членовъ. Пособій по случаю рожденія, смерти и на образованіе дѣтей, членамъ за это время выдано на сумму 9.400 р.; при кассѣ проектируется организовать врачебную помощь и открыть родильный пріютъ для женщинъ-членовъ.

Общество для пособія бѣднымъ женщинамъ.

Уставъ утвержденъ 16 сентября 1865 г.

Общество это возникло по инициативѣ М. В. Трубниковой, А. П. Философовой, Н. В. Стасовой, М. П. Корибутъ-Купидовичъ, Розень, гр. Куракиной. Въ настоящее время предѣдательница комитета общества А. Н. Нарышкина.

Цѣль общества: 1) улучшить воспитаніе дѣвочекъ; 2) доставить трудъ взрослымъ женщинамъ и расширить его сферу; 3) оказать содѣйствіе женщинамъ, не устоявшимъ въ борьбѣ съ житейскими невзгодами, вступить снова на путь правильной жизни; 4) устроить дальнѣйшее существованіе женщинъ, отбывшихъ наказаніе.

Особенное вниманіе комитетъ обратилъ на вопросъ объ изысканіи средствъ облегчить по возможности падшимъ женщинамъ путь возвращенія къ трудовой жизни.

При открытіи общества число членовъ его ограничивалось 56-ю.

Въ настоящее время общество состоитъ изъ отдѣльныхъ „кружковъ“, во главѣ которыхъ состоятъ особыя выборныя правленія съ предѣдательницею, секретаремъ, казначеемъ и пр.; каждый изъ такихъ кружковъ вѣдаетъ то или другое изъ благотворительныхъ учрежденій общества.

Въ настоящее время при обществѣ имѣются слѣдующіе кружки и учрежденія: *Александровскій пріютъ, Литейно-таврической кружокъ, Убѣжище для дѣтей слабосильныхъ и выздоравливающихъ, Домъ дешевыхъ квартиръ и Пріютъ для старушекъ, Убѣжище для престарѣлыхъ женщинъ и Кружокъ по устройству дешевыхъ квартиръ для бѣднѣйшихъ жителей Галерной гавани на случай наводненія.*

Кромѣ того, при Литейно-таврическомъ кружкѣ состоятъ *Райволовскій пріютъ для дѣвочекъ и учебная мастерская съ приготовительными классами и убѣжищемъ.*

Особаго вниманія изъ этихъ учрежденій заслуживаетъ, между прочимъ, *пріютъ св. Ксеніи*, имѣющій цѣль дать возможность молодымъ учащимся дѣвкамъ за недорогую плату помѣщеніе съ обстановкой, освѣщеніемъ и готовымъ домашнимъ столомъ. Попечительница пріюта гр. М. Ѳ. Шереметева.

Въ настоящее время для пріюта св. Ксеніи строится собственныи каменный домъ, для котораго пожертвовано Государемъ Императоромъ 30.000 руб.

По ходатайству А. Н. Нарышкиной Всемилости-вѣйше повелѣно отдать въ собственность пріюта 1118,6 кв. саж. земли изъ участка, принадлежавшаго военному вѣдомству по 9-й и 10-й ротамъ Измайловскаго полка. Домъ проектированъ каменный, двухэтажный на 50 дѣвиць. Въ интересахъ гигиены, всѣ комнаты выходятъ дверями въ свѣтлые корридоры, съ окнами въ садъ, и всѣ помѣщенія просторны, съ избыткомъ свѣта. Для удобства живущихъ, кромѣ уютныхъ свѣтлыхъ помѣщеній, устроены просторныя—столовая, рабочая комната и особая музыкальная комната съ 3-мя роялями. Примѣрная стоимость зданія 43.000 руб.

Общество вспомошествованія учащимся женщинамъ въ Москвѣ.

Нечего говорить, насколько симпатична цѣль общества поддержать учащуюся женщину въ ея трудной борьбѣ съ жизненными условіями. До сихъ поръ еще женщина, стремящаяся къ свѣту знанія и возможности широкой общественной работы, идетъ на подвижничество. Борьба съ условіями настолько тяжела, что многія падаютъ на полнуги, а другія, достигая цѣли счастливцы, уже успѣли растерять весь запасъ здоровья.

Ремесленная ортопедическая мастерская для колѣнь-больныхъ при Максимилиановской лечебницѣ общ. Краснаго Креста.

Инициатива, возникновенія этого учрежденія, организация и веденія этого труднаго дѣла всецѣло лежать на ответственности д-ра Чарномской. Учрежденіе трудовой школы этого рода—первое въ Россіи; до сихъ поръ всѣ пріюты-школы для калѣкъ имѣли цѣлью только призрѣвать несчастныхъ, обездоленныхъ учениковъ своихъ, и если и обучали чему-нибудь, то только ради того, чтобы занять ихъ время; во-вторыхъ, школы-пріюты не были связаны съ лечебными заведеніями, что крайне важно и рационально. Первый примѣръ такой рациональной школы по идеѣ извѣстнаго датскаго пастора и филантропа Кнудсена мы видимъ въ Коненгагенѣ, при ортопедической поликлиникѣ. Ученики этой

школы являются вмѣстѣ съ тѣмъ и пациентами, а школа носить характеръ трудовой, а не филантропической исключительно. Главное ремесло, которому обучаются калѣки, это—ортопедическое. Д-ръ Чарномская, на свои собственные довольно скудные средства познакомилась со всѣми подобными учреждениями въ Западной Европѣ и, пріѣхавъ сюда, поставила дѣло такъ, какъ только возможно это при небольшой матеріальной поддержкѣ, которую оказываетъ Максимилиановская лечебница.

Первоначально калѣки были приходящими, что было крайне неудобно, И. И. Чарномская послѣ массы хлопотъ и труда устроила интернатъ, и въ настоящее время всѣ двадцать два человѣка живутъ въ отдѣльномъ отъ мастерскихъ помѣщеніи, получаютъ здоровую пищу, врачебную помощь (гимнастика, массажъ) и обучаются ремесламъ. Ортопедическія работы производятся различнаго рода, отъ самыхъ изящныхъ до самыхъ простыхъ. На счетъ богатыхъ, которые платятъ хорошо за свои аппараты, бѣдные получаютъ ихъ за удешевленную цѣну, а часто и даромъ. Есть уже ученики, настолько хорошо работающіе, что получаютъ проценты съ выручки; нѣкоторые даже поступили учителями и учительницами въ другіе пріюты. Дѣло растетъ съ каждымъ днемъ, но руководить попрежнему всѣмъ одна только И. И. Чарномская.

Мастерская получила золотую медаль на ремесленной выставкѣ.

Бесплатная швейная мастерская благотворительнаго общества поощренія женскаго труда.

(Гончарная, 11).

Центральное отдѣленіе открыло вышеупомянутую мастерскую съ отдѣлами: портняжнымъ, бѣлошвейнымъ, мѣтки бѣлья и кружевного ремесла. Ученицы приходящія принимаются въ мастерскую безъ различія сословій и религій, въ возрастѣ отъ 11 до 16 лѣтъ; срокъ обученія продолжается 4—5 лѣтъ. Занятія начинаются съ 9 ч. утра и продолжаются до 4 ч. дня, при чемъ всѣ ученицы пользуются бесплатнымъ обѣдомъ. Для обученія приглашены 6 мастерицъ. Школа получаетъ казенную субсидію въ 2,000 руб.

Общество призрѣнія калѣкъ несовершеннолѣтняго возраста и идіотовъ.

Основано предсѣдательницей правленія М. В. Овандеръ.
Общество содержитъ два пріюта: для калѣкъ и для идіотовъ. Въ зданіи пріюта отведено помѣщеніе подъ лазаретъ, аптеку и перевязочную; призрѣваемые дѣти-калѣчки пользуются систематическимъ леченіемъ.

Съ цѣлью пріученія дѣтей къ какому-либо полезному ремеслу, приглашено лицо для занятій съ ними переплетнымъ мастерствомъ; затѣмъ дѣти, призрѣваемая въ пріютѣ для идіотовъ, раздѣлены на три группы: тяжелаго идіотизма, легкаго идіотизма и тупоумія. Для возможнаго развитія умственныхъ способностей несчастныхъ дѣтей введено систематическое ежедневное преподаваніе при помощи разныхъ специальныхъ приборовъ и руководствъ, а также обученіе рукодѣліямъ.

Помимо пріютовъ для дѣтей, общество устроило для нихъ особую саможную мастерскую въ Спб., въ которой обучаются нѣкоторые изъ питомцевъ пріюта калѣкъ и пріюта идіотовъ. Успѣхи учениковъ вполне удовлетворительны.

Общество попеченія объ улучшеніи быта питомцевъ обоаго пола Императорскаго С.-Петербургскаго Воспитательнаго Дома.

Возникло по инициативѣ Н. И. Гирсы и при дѣятельномъ участіи А. П. Философовой. По составу своихъ членовъ это общество смѣшанное, съ преобладающимъ женскимъ элементомъ.

Цѣль общества заключается въ содѣйствіи улучшенію быта питомцевъ, для чего вмѣняется въ обязанность попечительницамъ возможно чаще посѣщать питомцевъ, заботиться объ улучшеніи ихъ матеріальнаго благосостоянія, о принятіи, съ согласія окружныхъ врачей, необходимыхъ мѣръ для устраненія могущихъ встрѣтиться несправностей и злоупотребленій со стороны воспитателей.

Общество для пособія слушательницамъ педагогическихъ курсовъ и с.-петербургскаго женскаго медицинскаго института ¹⁾.

Членскій взносъ 5 р. ежегодно. или 100 р. одновременно.

Общество существуетъ съ 1874 г. Учреждено оно по инициативѣ А. П. Философовой, В. А. Арцимовича, П. С. Стасовой и г-жи Бурениной. Предсѣдатель общества Д. В. Стасовъ (Фурштадтская 20). Прошенія и заявленія, касающіяся общества, слѣдуетъ подавать или посылать на имя предсѣдателя по вышеуказанному адресу. Общество имѣетъ помѣщенія для дешеваго общежитія и дешевую столовую.

Общество взаимопомощи женщинъ-врачей.

Членскій взносъ 5 руб. въ годъ.

Казначей Р. А. Павловская (Лиговская, 39); секретари Е. П. Казакевичъ-Стефановская (Леонтьевская, 2) и Н. П. Драгневичъ (Коломенская, 7).

Общество вспомоществованія учительницамъ.

(Мойка, 38, М. Конюшенная, 5).

Общество охраненія здоровья женщинамъ.

(Невскіи, 116).

Членскій взносъ 5 руб. въ годъ.

Возникло по инициативѣ женщины-врача М. М. Волковой. Цѣль общества—развитіе любви къ физическимъ упражненіямъ среди русскихъ женщинъ, реформа современнаго женскаго костюма, популяризація гигіены во всѣхъ слояхъ общества, выработка условій болѣе нормальнаго женскаго воспитанія и т. п.

Общество фактически начало свое существованіе 2 ноября 1899 г., имѣя незначительное число членовъ. Въ настоящее время число членовъ превосходитъ 347; дѣятельность общества выразилась

¹⁾ Подробнѣе въ календарѣ 1902 года.

въ устройствѣ первой женской гигиенической выставки. въ организациі разныхъ физическихъ упражненій для женщинъ, лекцій по гигиенѣ и проч.

Дѣтскія лечебныя колоніи.

При обществѣ охраненія народнаго здравія организована комиссія, завѣдующая дѣтскими лечебными колоніями; предѣдатель комиссіи Б. М. Шапировъ. Всѣхъ колоній четыре: въ Старой Руссѣ, Друскеникахъ, Аренбургѣ и Ревелѣ. Въ 1901 году призрѣвалось въ этихъ колоніяхъ 335 дѣтей, общій расходъ равнялся 15.634 р. 87 к., т. е. по 45 р. 43 к. на ребенка за сезонъ, который продолжался 76 дней.

Фребелевское общество ¹⁾.

Членскій взносъ 5 р. въ годъ

Возникло по инициативѣ г-жи Е. А. Вертеръ и г-жи П. К. Зедлеръ.

Общество содержитъ педагогическіе курсы фребелевскаго общества и два дѣтскихъ сада—платный и бесплатный и, кромѣ того, школу нянь.

Первый дамскій художественный кружокъ.

Кружокъ основанъ покойной П. П. Куріаръ; цѣль его—способствовать развитію искусства въ различныхъ его проявленіяхъ, а также оказывать вспомошествованія нуждающимся художницамъ и ихъ семействамъ.

Опредѣленнаго членскаго взноса не имѣется. Дѣйствительные члены дѣлаютъ ежегодно единовременный взносъ, размѣръ котораго опредѣляется на каждый годъ общимъ собраніемъ. Предѣдательница А. В. Сабанѣва (Улица Гоголя, д. Общ. Поощренія Художествъ).

¹⁾ См. Первый женскій календарь за 1900 г. стр. 169—172. «Очеркъ возникновенія фребел. курсовъ».

Русское женское взаимно-благотворительное общество.

(Спасская. 18).

Членскій взносъ 5 р. или 100 единовременно.

При женскомъ обществѣ годъ тому назадъ основана комиссія по постройкѣ дома для общества на паяхъ) по иниціативѣ г-жи Чеканской. Общество для себя и для своихъ учреждений ежегодно расходуетъ около 11.000 руб. на наемъ помѣщеній, при этихъ условіяхъ выгоднѣе построить собственный домъ. Комиссія предполагаетъ построить домъ, въ которомъ бы помѣщались всѣ учрежденія общества, помѣщеніе центральной столовой и комнаты для пріѣзжающихъ женщинъ. Въ качествѣ доходныхъ статей предполагаютъ концертное зало, магазины и не большія квартиры.

Общество имѣетъ слѣдующія учрежденія: общежитіе (Калашниковская пристань, 30), гдѣ члены общества могутъ находить помѣщеніе по сравнительно недорогой цѣнѣ (завѣдующая—А. П. Философова); временное общежитіе (Дегтярный пер., 6, кв. 14), гдѣ нуждающіяся женщины, до пріисканія занятій, могутъ получить помѣщеніе даромъ или за небольшую плату (завѣдывающая—Е. В. Авилова) и очагъ для дѣтей интеллигентныхъ труженицъ. При самомъ обществѣ организованы: бібліотека имени Н. В. Стасовой, завѣд. А. П. Философова; „литературно-музыкальный кружокъ“, — „Бюро для пріисканія занятій“, „Касса взаимопомощи“. Кружокъ „на помощь дѣтямъ“, Предсѣдат. комитета А. Н. Шабанова, вице-предсѣдат. М. Н. Бубнова. Всѣхъ членовъ въ настоящее время 835.

Россійское общество защиты женщинъ.

Членскій взносъ 5 р. въ годъ.

Общество устраиваетъ сельско-хозяйственную колонію для незамужнихъ женщинъ-матерей на участкѣ земли близъ Охтенскихъ пороховыхъ заводовъ. Цѣль колоніи—оказать поддержку тѣмъ незамужнимъ женщинамъ, которыя вслѣдствіе несчастныхъ обстоятельствъ сдѣлались матерями, но не имѣютъ средствъ воспитывать дѣтей. Взятія въ колонію и неразлученныя съ дѣтьми женщины будутъ поставлены въ условія сельско-хозяйственного труда, изучая въ теченіе 3-хъ или 4-хъ лѣтъ

различныя его отрасли, а также обучаясь ремесламъ и грамотѣ. Строящійся домъ находится среди сосноваго лѣса въ 10 десятинъ.

Въ текущемъ году было два конгресса международныхъ по вопросу о торговли женщинами. Одинъ былъ во Франкфуртѣ-на-Майнѣ, другой—мѣсяца за полтора до этого въ Парижѣ. Выяснилась систематическая торговля женскимъ тѣломъ и то, что она не падаетъ, а растетъ, и что у нея два крупныхъ центра Турція и Аргентина. Это главные рынки, и тамъ то, именно, ничего не дѣлается, такъ какъ полиція подкуплена. Съ рабовладѣнiемъ боролись международными средствами. Слѣдили не только въ портахъ откуда и куда привозился „черный товаръ“, но и по пути въ морѣ. Военные корабли сплошь и рядомъ захватывали суда, шедшія съ невольниками, освобождали проданныхъ въ рабство людей, а шкиперовъ и команду предавали суду. Слѣдовало бы принять аналогичныя мѣры и въ данномъ случаѣ.

Въ Россіи главнымъ портомъ отправленія „бѣлыхъ невольницъ“ является Одесса.

Предсѣдательницей общества состоитъ ея Высочество принцесса Саксенъ-Альтенбургская.

Въ прошломъ году открылся *юридическій отдѣлъ общества*, имѣющій цѣлью оказывать юридическую помощь всѣмъ женщинамъ, обращающимся къ защитѣ общества, а въ текущемъ году общество поручило М. М. Боровитинову составить особыя правила для хозяекъ, у которыхъ живутъ проститутки. Введенныя нѣсколько времени тому назадъ особыя книжки для расчетовъ хозяекъ съ жилищами оказываются недостаточными. *Нижегородскій отдѣлъ общества* ввелъ правило относительно недопущенія въ списки проститутокъ дѣвушекъ моложе 16 лѣтъ и обязалъ всѣхъ несовершеннолѣтнихъ представлять въ комитетъ письменное разрѣшеніе отъ родителей.

Канцелярія россійскаго общества защиты женщинъ, помѣщаящаяся на Караванной ул., въ 4. д. открыта ежедневно отъ 10 до 2 ч. дня (кромя дней неприсутственныхъ) для пріема устныхъ и письменныхъ просьбъ о содѣйствіи нуждающимся въ помощи женщинамъ, заявленій о желаніи поступить въ члены названнаго общества, а также пожертвованій на нужды этого общества.

Въ *Томскѣ* учреждено сибирское общество за-

щиты женщинъ; записалось до 60 человекъ въ *Баку* учрежденъ также „отдѣлъ общества защиты женщинъ“.

Въ январѣ прошлаго года открытъ *новый домъ милосердія*, на ст. Удѣльной; учредительница М. Н. Глинская.

Домъ трудолюбія образованныхъ женщинъ.

Членскій взносъ 5 руб.

(Знаменская, 28).

Имѣеть цѣлью оказать временную помощь образованнымъ женщинамъ всѣхъ сословій и вѣроисповѣданій, представляя имъ временный заработокъ впредь до болѣе прочнаго устройства ихъ судьбы.

Предсѣдатель правленія баронъ О. В. Буксгевденъ.

Общество содѣйствія женскому сельско-хозяйственному образованію.

(Членскій взносъ 5 р. или 100 р. единовременно).

Уставъ Общества.

I. Цѣль Общества.

Общество имѣеть цѣлью содѣйствовать распространенію и правильной организаціи женскаго сельскохозяйственнаго образованія. Основано оно въ 1899 году и начало свою работу 6 апрѣля 1899 года за это время обществомъ довольно много сдѣлано. Возникло оно по инициативѣ Н. П. Долговой и женщины врача Малиревой. Къ янв. 1902 г. всѣхъ членовъ было 384; къ 1-му янв. 1903 года денежные средства общества состояли изъ 21.647 р. 84 к. Дѣятельность общества состояла по преимуществу въ устройствѣ женскихъ курсовъ по сельскому хозяйству. Такъ, въ 1900 году обществомъ были устроены курсы при московскомъ сельскохозяйственномъ институтѣ, въ 1901 г. подъ Саратовымъ при Маріинскомъ земледѣльческомъ училищѣ, въ 1902 г. въ Петербургѣ при имп. Ботаническомъ саду. Курсы эти открылись 7-го мая и закрылись 17 августа.

Кромѣ этихъ лѣтнихъ курсовъ при содѣйствіи мѣстныхъ отдѣловъ общества, для женщинъ былъ открытъ доступъ на зимніе сельскохозяйственные курсы въ Кіевѣ и Харьковѣ. Въ Кіевѣ на курсахъ въ прошломъ году состояло 80 слушательницъ, въ Харьковѣ—41. Въ прошломъ году въ общество поступили ходатайства объ открытіи новыхъ отдѣловъ въ Могилевѣ, Кременці

и Витебскѣ, общество неоднократно оказывало содѣйствіе въ выработкѣ программы и постановки дѣла постороннимъ лицамъ, открывавшимъ женскія сельскохозяйственныя школы. Къ обществу обращались также съ просьбами рекомендовать женщинъ получившихъ сельскохозяйственную подготовку какъ учительницъ.

Общество попеченія о бѣдныхъ и больныхъ дѣтяхъ.

Членскій взносъ 5 руб. или 100 руб. единовременно.

Возникли какъ общество, такъ и отдѣлы защиты дѣтей по инициативѣ Анны Соломоновны Баллицкой.

Учрежденія общества, состоящія въ вѣдѣніи Комитета: Райволовскій пріютъ (Финляндская ж. д., близъ станціи Райвола, собственная усадьба), Убѣжище для дѣтей, остающихся по разнымъ несчастнымъ случаямъ безъ пристанища (Карповка, 11, собств. д.), Лѣчебница для хронически больныхъ дѣтей (В. О. Большой пр., 75, собств. д.), Дѣтская амбулаторія (Боровая, 14).

Въ вѣдѣніи Московско-Нарвскаго отдѣла общества: Богдамовскія ясли (Николаевская, 69), Забалканскія ясли (уг. Клинского и Бронницкой, 17), Братскія ясли (Боровая, 42), Школа садоводства (Императорскій Ботаническій садъ), Убѣжище для дѣвочекъ (В. О., 22 линія, 11 собств. д.), Временная квартира малолѣтнихъ (Развѣзжая, 22), Сельская колонія (станція Плюсса Варш. ж. д., собств. усадьба).

Въ вѣдѣніи Василеостровскаго отдѣла: Василеостровскія ясли 1-я съ убѣжищемъ для безпріютныхъ дѣтей (В. О., 14 линія, 65), Василеостровскія ясли 11-я съ убѣжищемъ для безпріютныхъ дѣтей (Выборгская стор., Сампсоніевскій пр. 23), Пріютъ для дѣтей калѣкъ и паралитиковъ (Петерб. ст. Лахтинская, 11, собств. д.), Пріютъ для дѣтей и идиотовъ и эпилептиковъ (Пет. стор. Большая Бѣлозерская, 1; собств. д.).

Въ вѣдѣніи Коломенско - Адмиралтейскаго отдѣла: Дѣтская столовая, Коломенское Дневное убѣжище и Коломенскія ясли (Торговая, 25).

Въ вѣдѣніи Литейно-Рождественскаго отдѣла: Пріютъ для дѣвочекъ (Старонарголовскій пр.).

Въ вѣдѣніи Спасско - Казанскаго отдѣла: Убѣжище со школою для безпріютныхъ дѣтей (Забалканскій пр., 15).

Въ вѣдѣніи Отдѣла защиты дѣтей: Убѣжище для дѣвочекъ (Выб. набер., 5—8), Убѣжище для мальчиковъ (Лѣсной, Большая Спасская, д. 29), Убѣжище для мальчиковъ (Пет. стор., Каменноостр. пр., 30),

Общежитіе для мальчиковъ, находящихся въ ремесл. мастерскихъ (Кирочная, 30), Общежитіе для дѣвочекъ, находящихся въ ремесл. мастерскихъ (Озерной пер., 10).

Во вѣдѣніи Ремесленного отдѣла: 1-я семейная ученическая квартира для мальчиковъ (Сергіевская, 34), 2-я и 3-я (Симбирская, 49), и 4-я (Загородный, 4) 1-я семейная ученическая квартира для дѣвочекъ (Пушкинская, 15), 2-я Лештуковъ пер., 2).

Два года тому назадъ произошло раздѣленіе общества на два совершенно самостоятельныхъ отдѣла: „Общество защиты дѣтей“ и на первоначальное „Общ. печеч. о бѣдныхъ и больныхъ дѣтяхъ“.

Общество это имѣетъ всѣхъ учреждений 33. По составу своему это общество смѣшаннаго характера, и работаютъ тамъ мужчины и женщины.

Общество «Муравей».

Основано общество въ 1892 г. по инициативѣ г-жи С. А. Перетцъ и имѣетъ цѣлью доставленіе бѣднымъ дѣтямъ теплаго платья; общество по составу исключительно женское.

Общество «Дѣтская помощь».

(Членскій взносъ 5 р.).

Общество основано по инициативѣ Н. В. Стасовой, при дѣятельномъ содѣйствіи бывшихъ курсистокъ, которыя и теперь въ значительномъ количествѣ работаютъ во всѣхъ созданныхъ учрежденіяхъ. Начало оно свою дѣятельность открытіемъ яслей на Выборгской сторонѣ. Въ настоящее время общество имѣетъ четыре учрежденія: двое „яслей“, въ разныхъ частяхъ города (Б. Сампсоніевскій пр., 69; Б. Болотная, 10—2), Временное убѣжище для безпріютныхъ дѣтей и дѣтскую столовую (Сампсоніевская, 47). Предсѣдательница правленія—П. С. Стасова (Фурштадтская, 20); предсѣд. Калашниковскихъ яслей—М. А. Ольхина. Общество по своему характеру смѣшанное,—членами состоятъ мужчины и женщины.

Дѣтскій пріютъ общества пetersбургскихъ врачей.

Пріютъ помѣщается въ Озеркахъ, близъ Приморской станціи желѣзной дороги, и рассчитанъ на помѣщеніе въ первое время пяти дѣвочекъ—дочерей врачей. Дѣвочки живутъ на полномъ пансіонѣ отъ общества, и кромѣ того, ихъ будутъ готовить къ поступленію въ среднія учебныя заведенія. По мѣрѣ накопленія средствъ, пріютъ будетъ расширяться и число призрѣваемыхъ увеличиваться.

Общество „Ясли“.

Общество имѣетъ шесть убѣжищъ, изъ которыхъ первое помѣщается въ собственномъ домѣ на Пескахъ. Въ Охтенскомъ убѣжищѣ призрѣвается свыше 300 дѣтей. Общее содержаніе каждаго ребенка обошлось въ 33 к., а всего убѣжища—около 5000 р. Во второмъ убѣжищѣ около 225 дѣтей; содержаніе его стоитъ около 4000 р. Въ Васильеостровскомъ убѣжищѣ въ теченіе года призрѣвалось свыше 7000 дѣтей. Весь приходъ общества за истекшій годъ равнялся 55 тыс. руб., при расходѣ въ 52 тыс.

Общество попеченія о бесплатной школѣ В. П. Острогорскаго.

Въ городѣ Вадаѣ, Новгородской губ. Членскій взносъ 1 руб. въ годъ.

Школа возникла по инициативѣ и на средства В. П. Острогорскаго, который съ основанія содержалъ ее на свои средства, пока не задолго до смерти не передалъ въ вѣдѣніе образовавшагося общества.

Общество содѣйствія физическому развитію.

Устроило лѣтнюю дѣтскую колонію. Смѣта была составлена на 1260 р. Колонія устраивалась подъ непосредственнымъ наблюденіемъ проф. П. Ф. Лесгафта.

Попечительное общество трудолюбія для калѣвъ въ С.-Петербургѣ.

Обществомъ открытъ на Черной рѣчкѣ домъ трудолюбія, рассчитанный на десять человекъ. Призрѣваемые въ домѣ трудолюбія обучаются всевозможнымъ ремесламъ—подъ руководствомъ особыхъ наставниковъ.

Предсѣд. и инициаторъ общества кн. М. А. Лобанова-Ростовская.

Общество взаимной помощи личнаго труда.

Мысль о пользѣ взаимной помощи въ тяжелую минуту жизни мало-по-малу пробиваетъ себѣ дорогу и у насъ въ Россіи. При взносахъ отъ 40 коп. въ мѣсяцъ, предоставляется рабочему классу возможность сдѣлать перкые шаги на широкомъ и благотворномъ пути взаимной помощи. Свѣдѣнія о дѣятельности общества можно получать въ правленіи, Пантелеймоновская, 11, кв. 6, по воскресеньямъ отъ 1 до 2 ч. дня, по вторникамъ и пятницамъ отъ 6—8 ч. вечера.

Общество помощи кустарямъ:

Имѣетъ цѣлью — организовать производство и сбытъ издѣлій кустарей, на строго торговыхъ, а не на филантропическихъ основаніяхъ: 1) общество стремится развить художественную сторону кустарныхъ издѣлій, путемъ собиранія и восстановления старинныхъ образцовъ и рисунковъ; 2) ввести новые способы и приемы при выдѣлкѣ кустарныхъ издѣлій. Общество предполагаетъ значительно расширить существующіе пункты, открыть новые и устраивать выставки, и пр. Учредителями общества состоятъ: А. В. Враскій, А. Г. Небольсинъ, П. С. Стасова, Е. Э. Линева, А. П. Филосовва, Е. Л. Пушкина, Е. Я. Корсакова, А. И. Брюлова, О. Б. Маркграфъ, и А. Л. Погосская.

Общество для вспомошествованія нуждающимся переселенцамъ.

Секретарь Г-нъ Григоровъ.

Благотворительныя общества при больницахъ.

Благотворительныя общества существуютъ при больницахъ: городской Петропавловской, св. Пантелеймона, больницъ св. Маріи Магдалины, при церкви С.-Петербургскаго Морского Госпиталя, Обуховской, при Спб. Александровской и Маринской и проч.

При Спб. городскихъ родильныхъ приютахъ существуетъ общество, цѣлью своей поставившее оказывать матеріальную помощь и нравственную поддержку бѣднымъ роженицамъ и ихъ дѣтямъ. Это общество возникло по инициативѣ графини Бобринской.

Благотворительное общество при С.-Петербургскомъ родовспомогательномъ заведеніи.

(Надеждинская). Членскій взносъ 3 р. въ годъ.

Въ С.-Петербургскомъ родовспомогательномъ заведеніи ежегодно призрѣвается свыше 5 тысячъ женщинъ, нуждающихся въ медицинской помощи. Въ числѣ ихъ сотни оказываются такія, что при выходѣ изъ заведенія не имѣютъ даже во что завернуть новорожденного младенца; нѣтъ у нихъ и пристанища, въ которомъ можно бы собраться съ силами, раньше чѣмъ вернуться къ обычной трудовой жизни. Цѣль общества—прийти на помощь этимъ несчастнымъ.

Благотворительное общество Спб. Клиническаго повивальнаго института.

(Фонтанка 148).

Членскій взносъ 5 р.

Цѣль этого учрежденія такая же, какъ предыдущаго.

Покровская община сестеръ милосердія въ Галерной Гавани основана В. К. Александрой Петровной и разрослась въ цѣль небольшой городокъ разныхъ гуманитарныхъ заведеній. При этой общинѣ устроены: образцовая больница, клиническая амбулаторная лечебница, отдѣленіе для дѣвочекъ млад-

шаго возраста, училище фельдшерницъ, преобразованное въ женскую гимназію М-ва Народнаго Просвѣщенія.

Крестовоздвиженская община сестеръ милосердія, принявшая на себя заботы о больныхъ и раненыхъ воинахъ, возникла по инициативѣ В. К. Елены Павловой, это была первая по времени у насъ община сестеръ милосердія. Дѣятельность этой общины во время Севастопольской войны всеѣмъ извѣстна.

Красный Крестъ возникъ у насъ по инициативѣ М. С. Сабининой и баронессы Фредериксъ.

Дѣятельность этого общества охватываютъ всю Россію.

Георгіевская община гр. Е. Н. Гейденъ.

Община сестеръ милосердія „Утоли моя печали“ въ Москвѣ, основана кн. Н. Б. Шаховской. Въ настоящее время число достигло до 240. Община за 30 лѣтъ своего существованія послала отрядъ своихъ сестеръ во время войны въ Сербіи, въ 1876 г.; туда отправились 4 сестры съ кн. Н. Б. Шаховской во главѣ. Во время Русско-Турецкой войны на театрѣ войны работало самоотвержено 118 сестеръ общины и нѣкоторыя изъ нихъ умерли отъ тифа и другихъ болѣзней при исполненіи своихъ обязанностей. По окончаніи войны сестры продолжали работать въ разныхъ больницахъ. Во время неурожая и холерной эпидеміи нѣсколько сестеръ работали въ санитарныхъ отрядахъ, а 5 сестеръ отправились въ Якутскую область для помощи прокаженнымъ.

Во время эпидеміи тифа и холеры въ 1891—92 гг. работали 47 сестеръ, изъ нихъ 30 получили серебряныя медали „за существенныя и самоотверженныя услуги дѣлу помощи страждущихъ во время эпидеміи тифа и холеры 1891—92“.

При общинѣ находятся: больница для психическихъ больныхъ, больница для терапевтическихъ и хирургическихъ больныхъ, съ образцовой клинической постановкой и пріютъ въ отдѣльномъ помѣщеніи для престарѣлыхъ и неспособныхъ къ труду сестеръ милосердія.

Въ Москвѣ и провинціи.

Первый женскій рабочій клубъ для фабричныхъ дѣвушекъ. Учредительница гр. В. Н. Бобринская.

Братолюбивое общество. *)

Общество это возникло по инициативѣ кн. Н. Б. Трубецкой, которая вмѣстѣ съ сестрою своею кн. Н. Б. Шаховскою наняла въ началѣ 1860 г. квартиру для тѣхъ бѣдныхъ жителей, которымъ угрожало весною того года наводненіе отъ разлива Москвы-рѣки.

Въ настоящее время общество призрѣваетъ въ своихъ домахъ и заведеніяхъ около 1.500 человекъ въ годъ, преимущественно женщинъ и дѣтей, и бесплатно обучаетъ въ устроенныхъ имъ школахъ 100 дѣтей. Н. Б. Трубецкая все время стояла во главѣ дѣла (предсѣдательницей комитета), и благодаря энергичнымъ трудамъ ея и работающихъ съ ней вмѣстѣ помощницъ и сотрудниковъ общество достигло своего настоящаго положенія.

Имущественное состояніе общества составляетъ 1.659.180 р.

Общество улучшенія участи женщинъ въ Москвѣ.

Членскій взносъ 3 р. или 60 р. одновременно для дѣйствительныхъ членовъ и 50 р. въ годъ или 300 р. одновременно для почетныхъ членовъ.

Общество „улучшенія участи женщины“ возникло въ Москвѣ. Задача общества оказывать женщинамъ нравственную и матеріальную поддержку. Для осуществленія этой цѣли оно, съ одной стороны, предполагаетъ содѣйствовать распространенію образованія и техническихъ знаній среди женщинъ путемъ устройства вечернихъ курсовъ, воскресныхъ школъ, мастерскихъ, библиотекъ, читаленъ, посредствомъ чтенія лекцій, рефератовъ, изданія журналовъ, брошюръ и т. п. Съ другой стороны, въ видахъ улучшенія матеріальнаго положенія женщинъ, Общество устраиваетъ столовые, общежитія, временныя помѣщенія, кассы взаимопомощи, бюро для облегченія сношеній съ частными лицами и съ другими обществами и для присканія занятій и мѣсть, устраиваетъ выставки съ продажею выставляемыхъ предметовъ и проч.

*) Подробно въ календарѣ за 1903 годъ.

Московское общество поощренія трудолюбія.

Содержитъ три ремесленные школы; торлецкую стрекаловскую и арбатскую; воспитывалось въ нихъ въ 1898 г. 235 ученицъ; *Большевскій пріютъ*, въ которомъ воспитываются 92 дѣвочки; *Троицкая больница* для хроническихъ больныхъ женщинъ на 72 кровати. Въ дешевыхъ квартирахъ при больницѣ попрежнему пользуются пріютомъ за недорогую плату особы, занимавшіяся раньше педагогической дѣятельностью и оставившія такую по старости, болѣзни или другимъ причинамъ, лишившимъ ихъ возможности продолжать свою профессію. Въ *Александровскомъ убѣжищѣ* увѣчныхъ воиновъ въ отчетномъ году находилось на призрѣніи 137 челов. Въ *Алексѣевскомъ пріютѣ* для офицеровъ нѣсколько человѣкъ. Въ *лазаретномъ домѣ убѣжища* пользовалось 68 чел. Подъ покровительствомъ попечительства о недостаточныхъ ученицахъ консерваторіи состояло—59 уч-цъ, пользовавшихся квартирой и содержаніемъ *Комиссія по снабженію топливомъ бѣдныхъ жителей* оказала помощь въ 98 г.—148 семьямъ. Общество имѣетъ 4 столовыхъ (торлецкая, бѣловская, стрекаловская и столовая на Пантелеевской улицѣ), изъ которыхъ отпущено 747,537 обѣдовъ и изъ одной изъ нихъ 36,652 порціи чая. Имѣются у общества еще *бесплатный пріютъ для бѣдныхъ дворянокъ и общія богадѣльня, ночлежный пріютъ, домъ съ дешевыми комнатами.*

Московскій кружокъ попеченія о трудящихся женщинахъ (Якиманка, Голутвинскій пер.). Членскій взносъ 5 р. въ годъ. Кружокъ устроилъ ежедневныя собранія для рабочихъ дѣвушекъ, въ родѣ существующихъ въ Петербургѣ „Воскресныхъ собраній, общества попеченія о молодыхъ дѣвушкахъ“.

Сельскохозяйственный союзъ женщинъ-грузинокъ на паяхъ подъ фирмою: „Тамара“ для содѣйствія развитію кустарной промышленности Грузіи.





25-лѣтіе Высшихъ женскихъ курсовъ.

21-го ноября 1903 года состоялось торжественное чествованіе 25-ой годовщины существованія Высшихъ женскихъ курсовъ, которое ясно показало какъ выросло наше общество за этотъ сравнительно короткій промежутокъ времени. Заря женскаго университетскаго образованія занималась при пасмурной погодѣ и тяжелыхъ предзнаменованіяхъ. Общество недовѣрчиво относилось ко всѣмъ попыткамъ женщинъ получить образованія, которое выходило изъ тѣсныхъ рамокъ того, къ чему всѣ привыкли, каждая учащаяся женщина должна была раньше всего и прежде всего вступить въ борьбу съ собственной семьей, родными и не мало жгучаго страданія причиняла эта борьба съ близкими. Печать, по крайней мѣрѣ большая часть ее, устраивала настоящую травлю женщинъ и еще въ 1886 году профессорамъ приходилось писать въ защиту курсовъ и курсистокъ (№ 3747 „Новаго Времени“ К. Н. Бестужевъ-Рюминъ и № 224 „Новостей“ профессоръ казанскаго университета И. Смирновъ), а голоса ихъ поднимался въ особенно вопіющихъ случаяхъ, когда молчать уже было совершенно немыслимо, такъ какъ лучшей системой считалось въ то время молчаніе въ отвѣтъ на нападки, чтобы не обращать вниманія на курсы, потому что всякій разъ ихъ вспоминали для того чтобы или ругать или всячески урѣзывать и сокращать.

Прошло 25 лѣтъ и картина рѣзко измѣнилась. Курсы признаны официально, курсы получили право гражданства, они не должны ступшевываться, чтобы ихъ забыли и могутъ гордо поднять голову и бодро смотрѣть впередъ, ихъ дѣло выиграно, къ нимъ привыкли, и ихъ оцѣнили; общество, какъ Гома невѣрный, увидѣвъ и осязавъ повѣрило и нынче свѣтъ знанія обезпеченъ для женщинъ.



А. П. Философова.



А. Н. Бекетовъ.



А. Н. Эвгелгардтъ.



Н. В. Стасова.



М. В. Трубникова.



А. П. Философова.



В. П. Тарновская.



О. К. Нечаева.

22

На юбилѣ поздравляли курсы 70 депутацій, среди которыхъ были все наши ученые общества, университеты, Академіи, спеціальныя учебныя заведенія и прочее. На чествованіи былъ Министръ Народнаго просвѣщенія Зенгеръ и его товарищи Мѣщаниновъ и Лукьяновъ. Много теплыхъ рѣчей было сказано по адресу женщинъ, много похвалъ имъ пришлось выслушать, но самый высшей похвалой надо считать благодарность за просвѣщеніе массъ, которому женщины отдались всею сердцемъ, и которая была удостовѣрена, отъ лица многочисленныхъ школъ однимъ изъ учениковъ, который сравнилъ женщинъ съ орлицами, поднимающихъ ихъ къ свѣту знанія на своихъ крыльяхъ. Народный учитель Г-нъ Абрамовъ отмѣтилъ, что мужчины никогда не спускались съ просвѣтительными задачами ниже среднихъ и низшихъ школъ, женщины первыя спустились къ самому народу чтобы помочь, научить его.

Среди людей начинавшихъ дѣло курсовъ, остались только трое: Анна Павловна Философова, Варвара Павловна Тарновская и Марья Константиновна Цебрикова, послѣдняя находится вѣдѣ Петербурга, но и тамъ ее сердце будетъ согрѣто успѣхомъ дорогого дѣла. Изъ главныхъ и наиболѣе энергичныхъ дѣяТЕЛЬНИЦЪ, нѣтъ болѣе въ живыхъ дорогой и незабвенной Надежды Васильевны Стасовой, богатой починомъ и энергіей Марьи Васильевны Трубниковой, нѣтъ болѣе Е. И. Кондради. Ихъ нѣтъ, но дѣло ихъ, душа ихъ осталась съ нами.

Прилагаемые портреты представляютъ дѣяТЕЛЕЙ, составлявшихъ кружокъ изъ котораго впоследствии былъ выбранъ первый комитетъ „Общества доставленія средствъ“ и который вынесъ на своихъ плечахъ дѣло высшаго женскаго образованія. Среди этихъ портретовъ встрѣчаемъ группу съ Полиной Степановной Стасовой, г-жами Менжинской, Бѣлозерской *).

Между портретами есть фотографія зданія, комната въ интернатѣ учащейся женщины, кухня курсовая, гдѣ ежедневно готовится чуть ли не на 1000 человекъ. Изъ портретовъ дѣяТЕЛЕЙ надо отмѣтить Варвару Павловну Тарновскую, которой курсы безконечно многимъ обязаны, она вмѣстѣ съ А. П. Философовой *), инициаторомъ „Общества для

*) «Первый женскій календарь» за 1902 г.

**) Подробно въ «Первомъ женскомъ календарѣ» за 1899 годъ. Возникновеніе В. Ж. Курсовъ.

доставленія средствъ Высшимъ женскимъ курсамъ. отдали этому дѣлу всю свою жизнь, всё силы.

В. П. въ теченіи 25 лѣтъ состоитъ казначеемъ курсовъ, но еще раньше, гораздо раньше она уже работала по этому дѣлу.

Изъ нынѣшняго состава комитета приводится портретъ Ольги Константиновны Нечаевой, состоящей энергичной работницей въ комитетѣ уже болѣе 15 лѣтъ и имя которой извѣстно и дорого всякой курсисткѣ.



СПЕЦИАЛЬНО ДЛЯ ДАМЪ ПРАК.
КУРСЫ ФРАНЦ. ЯЗЫКА.

Съ разрѣш. Минист. Народн. Просв.
въ Россіи.

Владимірскій пр., д. № 10, кв. 28.

Г-жа Демаре, officier d'Academie.

Эти курсы единственные въ своемъ родѣ въ С.-Петербургѣ, которые ведутся подъ руководствомъ француженки-парижанки. Посѣщаются они лицами лучшаго общества, что и можетъ служить полною гарантіею.

Курсы эти раздѣляются на категоріи соотвѣтственно знаніямъ и способностямъ ученицъ. Каждый курсъ состоитъ изъ 6 лицъ, получающихъ по 2 урока въ недѣлю; продолжительность урока—1 часъ.
Цѣна 5 рублей въ мѣсяцъ.

Всѣ уроки даетъ сама Г-жа Демаре и по новой методѣ.

Пріемъ ежедневно отъ 10 до 2 час.,
кромѣ воскресныхъ и праздничныхъ
дней.

При каждом № „НИВЫ“ независимо от других приложеній подписчики получают по одной книгѣ.

ОТКРЫТА ПОДПИСКА

(НА 1904 ГОДЪ.

(85-й годъ изданія)

на еженедѣльный иллюстриро-
ванный

ЖУРНАЛЬ

со многими приложеніями

Гг. подписчики „НИВЫ“ получаютъ въ теченіе 1904 года:



52

ММ художественно-ли-
тературнаго журнала
„НИВА“, заключающаго
въ себѣ въ теченіе года
до 2000 столбцовъ текста
и 1100 гравюръ, рисун-
ковъ и художественныхъ снимковъ.

40

КНИГЪ „Сборника Нивы“
(каждая: 10—15 листовъ,
въ общемъ около 6.000
страницъ), отпечатанныхъ
четкимъ шрифтомъ на хо-
рошо глазированной бу-
магѣ и содержащихъ:

ПОЛНАГО СОБРАНІЯ СОЧИНЕНІЙ

ПЕРВЫЯ

20

КНИГЪ А. К. Шеллера-Михайлова.

(Цѣна въ отдѣльной продажѣ съ перес. 27 руб.).

Подъ редакціей и съ вступительною статью А. М. СКАБИЧЕВСКАГО.

ПОЛНОЕ СОБРАНИЕ СОЧИНЕНІЙ ВЪ

16

КНИГАХЪ ГЕНРИХА ГЕЙНЕ.

(Цѣна въ отдѣльной продажѣ съ перес. 27 руб.).

Подъ редакціей и съ биографическимъ очеркомъ П. И. ВЕЙНБЕРГА.

ПОЛНОЕ СОБРАНИЕ СОЧИНЕНІЙ ВЪ

4

КНИГАХЪ И. Ф. ГОРБУНОВА.

(Цѣна въ отдѣльной продажѣ съ перес. 4 р. 50 к.).

Подъ ред. и съ обширнымъ вс упит. очеркомъ А. Ф. КОННИ и не-
крологомъ Т. И. ФИЛИПОВА.

12

КНИГЪ „Ежемесячныхъ литературныхъ и популярно-науч-
ныхъ приложеній“,
содержащихъ романы, повѣсти, рассказы, популярно-науч-
ныя и критическія статьи современныхъ авторовъ и отдѣ-
лы библиографіи, музыки, смѣсь, шахматовъ и шашекъ,
спорта, забавъ и разныхъ игръ. До 2.000 столбцовъ текста съ иллюстр.

12

ММ „Парижскихъ модъ“,
выходящихъ ежемесячно .
До 2000 столбцовъ текста
и 300 модныхъ гравюръ. Съ
почтовымъ ящикомъ для
отвѣтовъ на разнообраз-
ные вопросы подписчиковъ.

12

ЛИСТОВЪ рисунковъ
(около 300) для руководяль-
ныхъ, выпильныхъ работъ
и для выжиганія и до 300
чертежей выкроекъ въ
натуральную величину,
выходящихъ ежемесячно.

1

„СТѢННОЙ КАЛЕНДАРЬ“ на 1904 годъ, отпечатанный въ
красокъ.

ПОДПИСНАЯ ЦѢНА на годъвое изданіе „НИВЫ“ со всѣми приложе-
ніями: ВѢЗЪ ДОСТАВКИ: 1) въ С.-Петербургъ—6 р. 50 к.; 2) въ Москвѣ
въ конт. Н. Печковской (Петровск. лин.)—7 р. 25 к.; 3) въ Одессѣ
въ кн. маг. „Образованіе“ (Ришельевская, 12)—7 р. 50 к. съ до-
ставкою въ С.-Петербургъ—7 р. 50 к. СЪ ПЕРЕСЫЛКОЮ ВО ВСѢ
ГОРОДА И МѢСТНОСТИ РОСС. И—8 р. За границу—12 р.

Допускается разсрочка платежа въ 2, 3 и 4 срока.

Иллюстрированное объявленіе о подпискѣ высылается бесплатно.

Требованія просить адресовать: въ Главную Контору журнала
„НИВА“ (А. Ф. МАРКСУ) С.-Петербургъ, улица Гоголя, № 22.

ВЫСОЧАЙШЕ УТВЕРЖДЕННАЯ

ЖЕНСКАЯ ФАРМАЦЕВТИЧЕСКАЯ ШКОЛА

находящаяся подъ покровительствомъ Вел. Княжны Анастасіи Николаевны при **первой женской аптекѣ А. Б. Лесневской.**

Спб., Невскій 32.

Курсъ 2 года. Условія и программы въ канцеляріи школы. Заявленія присылать на имя учредительницы школы А. Б. Лесневской.

Приемъ каждое 15 Января.

ЛѢЧЕБНИЦА ЖЕНЩИНЪ-ВРАЧЕЙ,

С. Филимоновой и И. Познанской. Консул. по жен. бол. проф. А. И. Лебедевъ. Ул. Жуковского, д. 7. (бл. Литейн.). Телеф. № 3236. Постоянныя кровати. Приемъ беремен. и роженицъ. Амбулаторн. приемъ по слѣдующимъ специальн.: Женскія бол.: Пон., Ср., Пятъ., 12—2 *С. Ф. Филимонова*; Вторн., Четв., Субб. 12—2 *И. Д. Познанская*; Вторн. Суб. 11—12 *Н. В. Печковская*; Внутр. бол.: Понед., Четв. 1—2 *М. Д. Ханутина*; Глазныя бол.: Воскр. 5—4 *М. К. Эрротъ*; Кожныя, венерич. бол.: Ср., Субб. 1—2 *Б. И. Ботковская*. Горл., ушн., носов., внутр.: Воскр., Ср. 12—1 *Т. А. Блаумбергъ*. Нервныя бол. и лѣченіе электр.: Пон., Четв. 4 $\frac{1}{2}$ —5 $\frac{1}{2}$ *С. С. Вольтке*.

Состоящіе въ вѣдѣніи Министерства Финансовъ **ЧАСТНЫЕ С.-ПЕТЕРБУРГСКИЕ СЧЕТОВОДНЫЕ Курсы.**

С.-Петербургъ, Невскій пр., д. 102 (прстивъ Николаевской улицы.) Курсы дають теоретическую и практическую подготовку къ бухгалтерской дѣятельности лицамъ обоого пола.

На курсахъ отдѣленія: общехбухгалтерское и специальныя.

На первомъ преподаются: бухгалтерія, коммерческая корреспонденція, торговое законовѣдѣніе, коммерческія вычисленія и каллиграфія.

На вторыхъ—спеціальныя счетоводства: акціонерныхъ предпріятій, банковое, фабричное, сельско-хозяйственное, страховыхъ обществъ, государственное, по казенной продажѣ питей, земскихъ управъ и друг.; политическая экономія, товаровѣдѣніе, исторія торговли, коммерческая географія и винокурение (для изучающихъ счетов. по каз. пр. п.); стенографія и коммерческая корреспонденція на иностранныхъ языкахъ.

Плата на общехбухгалтерскомъ отдѣленіи—100 р., на специальныхъ отъ 30—100 р.

Свѣдѣнія высылаются бесплатно, программы—за три семикопѣчныя почтовые марки.

ДВУХГОДИЧНЫЕ ЖЕНСКИЕ КУРСЫ ФРАНЦ. ЯЗЫКА.

(Разрѣшенные Минист. Нар. Просвѣщ.).

Е. К. Галкиной.

(СПБ. НЕВСКИЙ, 43).

Цѣль курсовъ—подготовлять слушательницъ къ преподавательской дѣятельности. Принимаются лица, окончившія курсъ въ институтѣ или гимназіи, гимназистки подвергаются вступительному экзамену (диктовка и пересказъ прочитаннаго).

ПРЕДМЕТЫ ЗАНЯТІЙ.

(1-й КУРСЪ).

6 час. — грамматика, 4 час. — литература греч., римская, франц. до XVII вѣка, 2 час. — латинскій языкъ, 3 час. — декламация, 2 час. — педагогика, 12 час. — разговорный классъ.
29 часовъ въ недѣлю.

(2-й КУРСЪ).

6 час. — литература XVII, XVIII, XIX вѣка, 3 час. — сочиненія, стиль, практическія работы, 1 час. — латинскій языкъ, 1 час. — историческая грамматика, 1 час. — древне-французскій языкъ, 2 час. — педагогика, 3 час. — декламация, 12 час. — разговорный классъ.
29 часовъ въ недѣлю.

Кромѣ текущихъ занятій, старшій курсъ даетъ уроки въ классѣ дѣтямъ въ продолженіи 4—5 мѣс.

МАСТЕРСКАЯ ДАМСКИХЪ НАРЯДОВЪ

принимаетъ заказы. Изящно и аккуратно выполняетъ.

Цѣны умѣренныя.

Гороховая, д. 35, кв. 33.

ПЕРВАЯ ЖЕНСКАЯ АПТЕКА

А. В. ЛЕСНЕВСКОЙ.

Невскій пр., 32 (противъ Думы). Телесф. 405.

Принимаетъ всякія химическія и бактеріологическія изслѣдованія, кои производятся подъ непосредственнымъ наблюденіемъ химика и врача.

При спискѣ учреждена фармацевтическая школа для женщинъ

Съ 50 руб. задатка

можно приобрести участокъ земли съ лѣсомъ въ
400 кв. сажень и заказать зимній домъ на
льготныхъ условіяхъ

въ живописно расположенномъ поселкѣ

„ОТРАДНОЕ“

на рѣкѣ НЕВѢ

въ 30 верст. отъ С.-Петербурга; сообщеніе:
пароходы Шлиссельбургскаго Товарищества отъ
Лѣтняго сада, Воскресенской набер., Смольнаго
и Стекляннаго черезъ каждые 2 часа до при-
стани «ОТРАДНОЕ», и съ осени 1904 года по

СЪВЕРНОЙ ЖЕЛѢЗНОЙ ДОРОГѢ

отъ Николаевск. вокзала до самаго по-
селка. Выстроено уже много дачъ, мощные
проспекты, общественныя купальня и баня,
чудный воздухъ и вода, лѣсная биржа, лав-
ки, цѣны за все умѣренныя. Желających
познакомиться съ подробными условіями
просить обращаться въ контору: СІБ., Пуш-
кинская, д. 11, кв. 23, по понедѣльникамъ,
вторник., пятницамъ и субботамаъ, отъ 1 до
6 ч. веч.

ОСМОТРЪ НА МѢСТѢ—ЕЖЕДНЕВНО.

УТВЕРЖДЕННАЯ
ПРАВИТЕЛЬСТВОМЪ

1887



ПИСЬМЕН

ФАБРИЧНАЯ МАРКА

ПЛАЗМОНЪ

Натуральное
питаніе.

ЧИСТЫЙ
РАСТВОРИМЫЙ
ЛЕГКО ПЕРЕВАРИМЫЙ
МОЛОЧНЫЙ ПРОТЕИДЪ.

МЕЖДУНАРОДНОЕ
ОБЩЕСТВО ПЛАЗМОНЪ
ВЪ ЛОНДОНѢ И ПАРИЖѢ

1887

ПЛАЗМОНЪ

И

ПЛАЗМОНЪ-КАКАО

ПИТАТЕЛЬНЫЕ ПРОДУКТЫ

ДЛЯ ВЗРОСЛЫХЪ И ДѢТЕЙ.

Незамѣнимы для лицъ всякаго
возраста, у которыхъ пищева-
рніе неудовлетворительно.

Для лицъ, страдающихъ мало-
кровіемъ ПЛАЗМОНЪ является
лучшимъ средствомъ для устра-
ненія этого недостатка.

Продается во всехъ аптекахъ,
аптекарскихъ, фруктовыхъ и ко-
лоніальныхъ магазинахъ.

Настоящій только съ банде-
ролюю и фирмой Торговаго Дома

ЗИВЪ И К^о

С.-ПЕТЕРБУРГЪ.

ПЛАЗМОНЪ
НАТУРАЛЬНОЕ ПИТАНІЕ

ПИТАТЕЛЬНОЕ
ЛЕГКО
ПЕРЕВАРИМОЕ
УКРЕПЛЯЮЩЕЕ

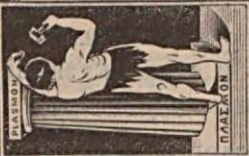

ПРИЯТНО
НА ВКУСЪ
АБСОЛЮТНОЙ
ЧИСТОТЫ.

ФАБРИЧНАЯ

МАРКА

**ПЛАЗМОНЪ
КАКАО**

ПИТАТЕЛЬНАЯ ВЕЩЕСТВА ЧИСТАГО СЪБЖАГО МОЛОКА
ВЪ СОЕДИНЕНІИ СЪ ЛУЧШИМЪ ЧИСТЫМЪ КАКАО.

ПОЛЕЗНО ВЪСЬМЪ: ПОДРОСЛЫМЪ, СТАРЫМЪ, ЗДОРОВЫМЪ,
РАСБЛАЖЕННЫМЪ И БОЛЬНЫМЪ.

МЕЖДУНАРОДНОЕ ОБЩЕСТВО ПЛАЗМОНЪ ВЪ ЛОНДОНѢ И ПАРИЖѢ.

НЕВСКАЯ ГИГИЕНИЧЕСКАЯ ЛАБОРАТОРИЯ

☉ Невскій, № 98. ✱ Телефонъ № 5767. ☉

ГЕМОЗАНЪ.

Новое питательное средство, содержащее всѣ дѣйствующія начала повседневной пищи.

Составъ Гемозана: желѣзо, лецитинъ, глицерофосфатъ, молочный, мясной и кровяной бѣлки и молочный сахаръ

Примѣняется при всѣхъ видахъ молокродіи, неврастени, переутомленіи, выздоравливаніи и дряхлости. Цѣна коробки 1 р. 30 к. Продается во всѣхъ аптекахъ и аптекарскихъ магазинахъ.

Кромѣ того, въ Невской гигиенической лабораторіи изготавляютъ: свѣжій мясной сокъ, Haemoglobin, кумызь, лечебные кефиры и пр.

Доставка на домъ бесплатно.

ВЫГРЫШ-

НЫЕ 1, 2 и 3 внутр. 5%
займы продаетъ. Условія вы-
сылаетъ бесплатно.

БАНКИРСКИЙ ДОМЪ
ГЕНРИХЪ БЛОКЪ
59, Невскій, СПБ.

ЛЕЧЕБНИЦА

болѣзней ЗУБОВЪ и полости рта.

Невскій, 26.

ДОКТОРА И ЗУБНЫЕ ВРАЧИ.

Пріемъ ежедневно съ 10 ч. утра до 8 ч. веч.

ЛЕЧЕНІЕ, ПЛОМБИРОВАНИЕ и УДАЛЕНІЕ ЗУБОВЪ.

Золотыя коронки, стеклянныя пломбы.

Искусственные зубы.

Удаленіе подъ наркозомъ и
мѣстная анестезія

ПЛАТА ПО ТАКСЪ,

утвержденной врачевнымъ управленіемъ.

Утвержденные Министерствомъ внутрен-
нихъ дѣлъ

Научно-практическіе курсы по зубооучеванію.

(Для Врачей, Зубныхъ Врачей и Дантистовъ).

С.-Петербургъ, Малая Конюшенная, 16. Телефонъ 1502.

„Первый Женский Календарь“

ПРАВОЧНАЯ КНИГА ДЛЯ ВСѢХЪ ИНТЕЛИГЕНТНЫХЪ ЖЕНЩИНЪ НА 1904 Г.

Состав П. Н. Арианъ.—Годъ изданія шестой.

Изданіе „Перваго Женскаго Календаря“, кромѣ обычныхъ календарныхъ свѣдѣній, имѣющихъ интересъ для всѣхъ, содержитъ въ себѣ свѣдѣнія, относящіяся всѣхъ сторонъ женскаго обихода, положенія женщинъ въ экономическомъ, юридическомъ и другихъ отношеніяхъ, какъ въ Россіи, такъ и за границей, и имѣетъ служить справочной книгой для современной женщины, каково бы ни было ея общественное положеніе. Въ виду того, что изданіе это несомнѣнно отвѣчаетъ назрѣвшей потребности русскихъ женщинъ въ справочной

книгѣ, въ которой онѣ могли бы найти необходимыя имъ спеціальныя свѣдѣнія, не заключающіяся въ обыкновенныхъ календаряхъ и справочныхъ книгахъ, „Первый Женский Календарь“ получилъ широкое распространеніе и лучшіе отзывы печати.

Календарь печатается четкими шрифтами на хорошей бѣлой глазированной бумагѣ и содержитъ въ себѣ болѣе 450 страницъ текста съ иллюстраціями. Цѣна 1 руб. За переплетъ календаря высылается 50 коп.

ОБЩЕДОСТУПНЫЙ ИЛЛЮСТРИРОВАННЫЙ

ДОМАШНІЙ ЛЕЧЕБНИКЪ,

ставленный подъ редакціей Проф. Быстрова Н. И.—Проф. Доброклюнскаго П.—Проф. Залѣскаго, С. I—Проф. Пеля, А. В.—Проф. Петерсена, Е. В. Проф. Строганова, В. В. и Академика князя Тарханова, И. Р.

Книжка содержитъ въ себѣ 1000 страницъ большаго формата, снабженъ 280 рисунками, поясняющими текстъ. Для лучшей ориентировки помѣщенъ полный систематическій указатель всѣхъ главъ, изложенный въ алфавитномъ порядкѣ. Лечебникъ разбираетъ всѣ болѣзни: внутреннія, скелетныя, хирургическія, зубныя, женскія, нервныя, душевныя, глазныя, кожныя, венерическія и т. д. Система изложенія одинаковая при всѣхъ болѣзняхъ, а именно: причины заболѣванія, ихъ признаки, теченіе и леченіе.

Изложеніе способовъ леченія, кромѣ подробнаго разсказа о фармакологическихъ средствахъ, особенно вниманіе обращено на нелекарственное лече-

ніе, т. е. леченіе водой, воздухомъ, гимнастикой, электричествомъ, діетой, массажемъ и свѣтомъ. Каждая болѣзнь изложена ясно, понятно и общедоступно, въ видѣ отдѣльной статьи, такъ что даже непосвященный въ медицину читатель, по указаннымъ при знакамъ болѣзни, сумѣетъ приблизительно опредѣлить, какия въ данномъ случаѣ необходимо принять мѣры для пресѣченія дальнѣйшаго хода болѣзни, а ознакомившись со всѣмъ лечебникомъ, будетъ знать также, какъ предупредить возможное наступленіе различныхъ заболѣваній и какъ подать первую помощь въ несчастныхъ случаяхъ. Цѣна 3 руб.

ОБЩЕДОСТУПНОЕ РУКОВОДСТВО КЪ

ПРЕДУПРЕЖДЕНІЮ БОЛѢЗНЕЙ и СОХРАНЕНІЮ ЗДОРОВЬЯ

ставленное Проф. Г. В. Хлопнинымъ, и докторами: В. В. Горниевскимъ, А. В. Поговымъ, М. И. Покровской, Н. Я. Песковскимъ, М. Я. Раскиной и А. И. Кибиевскимъ, О. А. Литинскимъ подъ редакціей Профессора Г. В. Хлопина. Введеніе Профессора Ф. Ф. ЭРИСМАНА.

Весьма важно не только уметь бороться съ болѣзью уже обнаружившеюся, но еще важнѣе своевременно устранить и обезвредить ее у своего здоровья.

Въ руководствѣ этомъ всякій читатель найдетъ много весьма полезныхъ указаній, какъ избѣгнуть

заболѣваній, какъ разумнѣе и лучше жить, питаться, работать и отдыхать, какъ лучше устроить свое жилище, какъ кормить и воспитывать дѣтей, какъ уберечься отъ заразы и какия мѣры слѣдуетъ принять на случай ея появленія и т. д. Цѣна 3 руб.

Выписывающіе изъ книжнаго склада Товарищества „НАРОДНАЯ ПОЛЬЗА“—Петербургъ, Коломенская ул., д. 39—ЗА ПЕРЕСЫЛКУ КНИГЪ НЕ ПЛАТЯТЪ

КНИЖНЫЙ СКЛАДЪ ТОВАРИЩЕСТВА

Принимаетъ ПОДПИСКУ НА ВСѢ издающіеся въ ПЕТЕРБУРГѢ ГАЗЕТЫ и ЖУРНАЛЫ ПО ЦѢНАМЪ РЕДАКЦІИ.

Для пересылки денегъ прилагается при семъ переводный почтовый бланкъ адресованный на имя Т-ва „Народная Польза“.



2007043692