اطلاعات

۲۰ صفحه

یکشنبه ۲۴مردادماه ۱۳۵۰ـ شماره ۱۳۵۷۱
سال چهل‌وششم ـ تکشماره ۵ ریال

۱۳۵۰ سال جشنهای دوهزار وپانصد ساله شاهنشاهی ایران

شاهنشاه استقلال بحرین را تبریک گفتند

ایران از عضویت بحرین در سازمان ملل پشتیبانی میکند

● درجلسه شورای امنیت که برای بررسی عضویت بحرین تشکیل میشود نماینده ایران تقاضای شرکت کرد

امسال

۴۰ هزار نفر

در کنکور استخدامی شرکت میکنند

درصفحه آخر

سپیده دم امروز

پنج نفر تیرباران شدند

دونفر ازاین عده در تهران، دونفر درکرمان ویکنفر در رضائیه اعدام شدند

این عده از قاچاقچیان مواد مخدر بودند که در دادگاه های نظامی محکومیت پیدا کرده بودند

غلامحسین سبزیانی — محمد بخش بخشی — کرم ریگی — فرامرز عیسی‌زاده — علی نقی‌زاده

در صفحه ٤

بانو دولین در ایرلند اعلام اعتصاب عمومی کرد

جنگ از «بلفاست» به لندن کشانده میشود

ارتش سری جمهوری ایرلند به انگلیس اخطار کرد

● فرمانده ارتش سری ایرلند «زیر گوش» نیرو های انگلیسی مصاحبه مطبوعاتی تشکیل داد

● انگلستان نیرو‌های تازه‌نفسی به ایرلند فرستاد

● مرز بین دوایرلند بسته شد

در صفحه ۳

« برنادت دولین» رهبر شورشیان ایرلند شمالی دیشب در اجتماع عظیمی که در دوبلین برگزارشده بود نطق مهیجی ایراد کردومردم را به اعتصاب دعوت نمود .عکس دولین را هنگام سخنرانی نشان میدهد.

عکس رادیوئی اطلاعات

شجاعت ماموران ازبروز حادثه مهیبی در مهرآباد جلوگیری نمود

یک هواپیما بدون خلبان در مهرآباد حرکت کرد

در صفحه ٤

« شیخ عیسی بن سلمان آل خلیفه» امیر بحرین بعد ازاعلام استقلال بحرین از رادیومنامه از اقصی نقاط دنیا به تلفن‌ها و پیام های تبریک که به بحرین سرازیر است پاسخ میگوید.

● استقلال بحرین با مخالفت یمن جنوبی روبرو شد

● به‌نماینده ایران درسازمان ملل برای کمك بعضویت بحرین درپارلمان جهانی دستور داده شد

درصفحه ۲ و۱۷

بعداز ظهر امروز

نخست وزیر برومانی رفت

در صفحه آخر

بدنبال اقدام بانك رفاه کارگران و بانك رهنی ایران

نرخ بهره وام مسکن کلیه بانکها تقلیل می یابد

حداقل نرخ بهره برای کارگران ٤ درصد و حداقل میزان وام هشت هزارتومان خواهد بود

مدیران بانکها مطالعات خود را برای تقلیل نرخ بهره آغاز کردند

در صفحه ٤

بالغو پرواز هواپیماهای لبنانی به امان

اردن درمحاصره قرارگرفت

در صفحه ۲

انستیتو تکنولوژی تهران رشته رنگرزی دانشجو می‌پذیرد
تلفن ۳۱۷۷۱۲
۳۹۲۹۳۸

آگهی پذیرش داوطلب انستیتو تکنولوژی اهوازرشته‌های میکانیك ماشین‌های کشاورزی و آب وخاك
شرح در صفحه ۱۱

۱۴۰ تن ازوسائل قطار اهدائی رئیس جمهوری هند برای والاحضرت ولیعهد ازکشتی دولتی هندوستان در خرمشهر تخلیه شد
در صفحه ۱۷

اطلاعیه اداره کل بهداری تهران
را در صفحه ۱۷ مطالعه فرمائید

آگهی پذیرش هنرجو
در صفحه ٦

آگهی پذیرش دانشجو برای درجه لیسانس مدرسه عالی علوم اداری و بازرگانی قزوین

مدرسه عالی علوم اداری و بازرگانی قزوین برای سال تحصیلی ۵۱ـ۵۰ ازمیان‌دارندگان دیپلم متوسطه رشته های طبیعی و ریاضی از طریق مسابقه برای رشته های مدیریت اداری ، صنعتی، کشاورزی و بازرگانی دانشجو می‌پذیرد .

مواد امتحانی شامل ریاضیات (در حدود رشته طبیعی) زبان انگلیسی، زبان فارسی و اطلاعات عمومی خواهد بود. داوطلبان باید مدارك خود را (فتوکپی‌مدارك قبولی درامتحانات متوسطه، رونوشت یا فتوکپی‌شناسنامه، ٤ قطعه عکس ٤ × ۳ و مشمولین وظیفه عمومی برك معافی یا برگ خاتمه خدمت ویا آماده بخدمت ، رسید پانصد ریال پرداختی بحساب شماره ۱۰۹۹ بانك بازرگانی شعبه ۱۷ خیابان ایرانشهر و تقاضانامه ثبت‌نام)

باپست سفارشی تا آخر روز یازدهم شهریور ماه ۵۰ بدفتر مرکزی مدرسه در تهران خیابان آریامهر غربی‌مقابل‌مهندسی ارتش ارسال‌دارند.

متولدین ۱۳۳۱ به‌بعد نیازی به ارائه مدارك وظیفه عمومی ندارند .

شهریه سالانه مبلغ چهل‌هزار ریال تمام بانضمام یك هزار ریال حق ورزش در موقع ثبت‌نام یکجا وصول‌خواهد شد. مدرسه نسبت به‌تهیه مسکن تعهدی ندارد، تاریخ ومحل امتحانات بعدا آگهی خواهد شد

آگهی شرکت دخانیات ایران

شرکت دخانیات ایران به اطلاع داوطلبان شرکت در امتحانات ورودی آموزشگاه توتون نیرتاش مازندران که طبق مفاد آگهی شماره ٤٤٢٧٠ ـ ۲۹ر٤ر۵۰ منتشره در روزنامه های اطلاعات و کیهان داوطلبی خود را اعلام و تقاضای خودشان را به اداره دفتر مرکزی شرکت تسلیم و یا ارسال داشته‌اند میرساند که برای دریافت کارت ورودی شرکت در امتحانات کتبی و مصاحبه حضوری در ساعات اداری روز های ششم و هفتم و هشتم شهریور ماه ۵۰ به دفتر امور کشاورزی شرکت واقع‌در تهران‌خیابان ایرانشهر شمالی مراجعه نمایند . امتحانات کتبی روزهای سیزدهم و چهاردهم شهریور ماه ۵۰ در ساعت ۸ صبح‌در محل سالن اداره آموزش شرکت دخانیات ایران واقع در تهران خیابان دروازه قزوین ساختمان کارخانجات شرکت دخانیات شروع و انجام میشود و نتیجه روز شنبه بیستم شهریور در تابلو اعلانات شرکت مرکزی واقع در خیابان ایرانشهر اعلام و نصب خواهد شد داوطلبان باید با در دست داشتن کارت ورودی در ساعت ۷ صبح روز های تعیین شده در سالن مذکور حاضر باشند . مواد امتحانات کتبی زبان فارسی (دیکته و انشاء) زبان انگلیسی (دیکته و ترجمه) علوم تجربی (فیزیك ، شیمی و طبیعی) در حدود سال ششم‌متوسطه رشته‌طبیعی خواهد بود.ضمنا مصاحبه حضوری در روز یکشنبه ۲۱ شهریور از ساعت ۸ صبح در ساختمان مرکزی شرکت واقع در خیابان ایرانشهر دفتر امور کشاورزی از قبول شدگان‌و افراد ذخیره بعمل خواهد آمد .

م‌الف٦٥٨٦ شرکت دخانیات ایران
۱ـ۲ آـ۳۳۸۹۸

بنیاد پهلوی

کنگره پزشکی ایران

بیستمین کنگره پزشکی ایران در باره « بیماریهای کولاژن وسایر اختلالات‌بافت‌همبند» از نوزدهم شهریور ماه ۱۳۵۰بمدت یکهفته در رامسر تشکیل خواهد شد . پزشکان محترم کشور که مایل به شرکت در این کنگره میباشند میتوانند تا پنجم شهریور ماه‌درساعات اداری بقسمت بهداشت بنیاد پهلوی واقع در خیابان پهلوی نزدیک میدان ولیعهد مراجعه و ثبت نام فرمایند.

کنگره پزشکی ایران

بنیاد پهلوی

کنگره پزشکی ایران

قابل توجه

شرکتهای داروئی وبهداشتی

بدینوسیله باطلاع کلیه شرکت هائی داروئی و بهداشت و مواد خوراکی میرساند که بیستمین کنگره پزشکی ایران درمورد بیماریهای کولاژن و اختلالات بافت همبند وتازه های پزشکی از نوزدهم شهریور ماه ۱۳۵۰ بمدت یکهفته دررامسر برگزار خواهد شد .علاقمندان می توانند برای ایجاد غرفه یاچاپ آگهی درکتاب وهمچنین برنامه علمی کنگره باقسمت بهداشت بنیاد پهلوی تماس حاصل نمایند .

کنگره پزشکی ایران

آگهی انتخابات شورای داوری بم

در اجرای‌قانون تشکیل شورای داوری مصوب‌تیر ماه ۱۳٤۵وزارت دادگستری درنظردارد در شهر بم یک حوزه شورای داوری تشکیل دهد.

انتخاب کنندگان میتوانند از تاریخ جمعه ۱۹ر٦ر۵۰تاپایان روز سه شنبه ۲۳ شهریور ماه مذکور بمدت ۵ روز از ساعت ۸ صبح تا ۱۲ واز ۱٦ تا۱۸ جهت ثبت نام و گرفتن کارت شرکت در انتخابات به محلهای زیر:

۱ـ دفتر دادگاه شهرستان بم
۲ـ شهرداری بم

مراجعه نمایند.

ضمنا داوطلبان‌عضویت شورای داوری نیز باید ظرف همین مدت درخواست خودرا ضمیمه مدارك‌و دلایل صلاحیت بدفتر دادگاه شهرستان بم تسلیم دارند.

پس از انقضای مدت تقاضای ثبت نام‌ودرخواست عضویت‌پذیرفته نخواهد شد. م‌الف ٦٦٢٤

وزارت دادگستری
آـ۳۳۹۱٤

۱
یك پیکان پراز اسکناس

اطلاعیه

شرکت پس‌انداز ووام مسکن کورش بزرك (تهران)

باطلاع عده‌معدودی‌از صاحبان‌شرکت که تاکنون ۸۰ درصد باقیمانده بهای سهام خود را نپرداخته‌اند میرساند چنانچه تا پایان روز۳۱ مرداد که‌آخرین مهلت میباشد بقیه بهای سهام خود را تادیه نکنند بانك‌رهنی ایران سهام‌آنان را باشخاصی که در لیست انتظار برای‌خریداری سهام ثبت‌نام کرده‌اند منتقل خواهد نمود . م الف ٦٦٧٣

آگهی فوق لیسانس ماشین محاسب وکاربرد آن
COMPUTER and its APPLICATIONS
دردانشگاه‌صنعتی آریامهر
صفحه ۱۹

برای اطلاع افسران وظیفه داوطلب شرکت درمسابقات ورودی دوره‌های فوق لیسانس سال جاری دانشگاه تهران
شرح در صفحه ۵

اطلاعیه مرکز آزمون شناسی درمورد داوطلبان مدرسه‌عالی علوم‌تغذیه ومواد‌شیمی و موادغذائی
در صفحه ۱۱

آگهی احضار مشمولان قانون خدمات اجتماعی زنان
درصفحه دوم مطالعه فرمائید

بااستقلال بحرین استعمار از خلیج فارس رخت برمی بندد

سرمقاله

بحرین اعلام استقلال کرد

این خبریست‌که بعداز ظهر دیروز روی نوار «تله‌تایپ» نقش‌بست و دنیا را از پیوستن عضوی جدید به‌خانواده ملل‌مستقل آگاساخت .

برای ما ایرانیان ، این‌خبر مفاهیم عمیقتری دارد . زیرا که ما مستقیما خود را درمسرت برادران بحرینی سهیم میدانیم و فراموش نمیکنیم که بیشتر از هر ملتی بااین عضوجدید خانواده ملل قرابت و پیوند داریم .

بعد از آنکه شاهنشاه ما ابتکار عمل رابرای شکستن طلسم صدو پنجاه ساله استعماری و پایان بخشیدن به‌جدائی ایران وبحرین‌بدست گرفتند و براثر این ابتکار مردم بحرین فرصت یافتند تحت نظارت سازمان ملل‌متحد نسبت به‌سرنوشت خود تصمیم بگیرند ، پیوسته ملت ایران مترصد آن‌بود که اراده مردم بحرین صورت تحقق پیدا کند وحال که شق استقلال و خودمختاری را پذیرفته‌اند هر چه زودتر آخرین بندهای استعمار را از دست و پای خود بردارند .

ایران قول داده بود هرنوع سرنوشتی‌راکه مردم بحرین خواستار آن بودند پذیرا شود و چنانچه رای‌ایشان براستقلال قرار گرفت ، بعنوان یک برادر برای تحقق این مقصود وبرسرپا ایستادن ملت‌بحرین از هیچگونه کمکی مضایقه نکند ،ما بدین وعده وفا کردیم و بعحض آنکه سازمان ملل متحد نتیجه مراجعه به‌آراء عمومی را در بحرین انتشار داد، درراه شکستن سد و بندهای استعماری و گشودن مرز های دوستی و برادری پیشقدم شدیم. این حسن سلوک‌را خوشبختانه برادران بحرینی ما باحسن تفاهم متقابل جواب گفتند و به‌اندک‌مدتی آثار جدائی بین دوملت ازمیان برخاست ، وداد ووفاق و وحدت نظر وتوحید مساعی جای آنرا گرفت .

بحرین در حالتی اعلام استقلال میکند که بهترین روابط دوستانه را با ایران دارد و برادران بحرینی ما میدانند استقلال آنها ملت ایران را بیش از هرملتی خوشحال و مسرور میسازد .

صرفنظر از همه علائق و پیوند ها و سوابق گذشته ، مسئله مهم اینست که ایران‌و بحرین سرنوشت مشترکی در پیش دارند. سرنوشتی که‌هرچند غرورآمیز و هیجان‌بخش است درعین حال از مسئولیت های سنگین نیز عاری نیست .

ما اکنون در آستانه بازگرفتن منطقه خود قرار داریم . تخلیه خلیج‌فارس از قوای نظامی انگلیس که اینک بصورت امری قطعی و غیرقابل اجتناب درآمده است بزودی وارد مرحله عمل میشود و از آن پس وظیفه حساس حراست از امنیت خلیج‌فارس و حفظ حدود و حقوق‌ملی که در حوزه خلیج‌سکونت دارند بعهده خود ما خواهدبود. این مسئولیت مهمی است که هرکدام از ملل حوزه خلیج فارس بنوعی درآن سهیم و شریکند و ایفای آن موکول به‌هشیاری و آمادگی یکایک این ملل‌خواهدبود . ماهمه درباره این اصل توافق داریم که خلیج فارس تعلق به‌ملل حوزه خلیج‌دارد و تنها این ملل حق دارند درباره خلیج وسرنوشت آن تصمیم بگیرند .

اگر عواملی که بااین سیاست نظر موافق ندارند و آنرا مغایرمنافع ومطامع خودمیدانند امروز در مقابل شعار مشترک‌ما ساکت نشسته‌اند، معلوم نیست بعدها، وقتی عملا سرنوشت خلیج فارس بدست ما سپرده شد، همچنان سکوت خود را ادامه دهند و درصدد گل‌آلود کردن آبهای شفاف وآرام خلیج و آشفته ساختن محیط دوستی و حسن‌تفاهم ملل‌متحد خلیج فارس برنیایند .

مابايد نسبت‌به‌چنین تحریکاتی هشیار باشیم و این هشیاری ،این آمادگی میسر نخواهد بود جزدر سایه نزدیکی و همکاری و همبستگی مردم منطقه . بنابراین ملت بحرین در ابتدای زندگانی نوین خود ، در حالیکه بعنوان یک عضوتازه جای خود رابین جوامع آزاد و مستقل جهان باز میکند،بنوبه خود باچنین مسئولیتی روبرو خواهد بود و ما یقین داریم برادران بحرینی ما درین آزمایش نیز شایستگی خود را اثبات خواهند کرد .

این فرصت را مغتنم میشمریم برای آنکه‌یکبار دیگر اعلام استقلال بحرین را به‌ملت برادر و دوست و همسایه و همخون تبریک گفته، پیشرفت های هرچه بیشترو بهروزی و پیروزی برادران بحرینی را آرزو کنیم .

بحرین دیروز اعلام استقلال کرد .

بیانیه اعلام استقلال را شخص شیخ عیسی‌بن سلمان الخلیفه،حکمران بحرین شخصا در ساعت ۱۰ ژ ـ ام ـت ـ(یک‌ونیم بوقت تهران) از رادیو بحرین خواند .

شیخ عیسی ، در حالیکه صدایش از شدت‌هیجان اندکی میلرزید ، خطاب به ۲۴۰ هزار بحرینی و جهانیان گفت : «بحرین اینك یك کشور عرب مستقل و حاکم برسرنوشت خویش‌است‌و دولت بحرین از این پس تنها مسئول امور داخلی و سازمان دادن بروابط خارجی جزیره است.» شیخ عیسی افزود که روابط ویژه موجود بین بحرین و انگلستان دیگر وجود ندارد ونیرو های انگلیسی مقیم جزیره شروع به ترك خاك کشور کرده‌اند .

بحرین بلافاصله از سازمان ملل متحد و اتحادیه عرب درخواست عضویت کرد .

دعوت برای شناسائی

بیانیه استقلال سپس از تمام کشور های عرب ، تمام کشورهای مسلمان دوست و تمام کشور های جهان دعوت میکند که استقلال حکومت بحرین را برسمیت بشناسند .

شیخ عیسی آنگاه گفت کـه کشور او تعهد میکند :

۱ـ تمام قراردادها و تعهدات عرب و بین‌المللی خودرا بشرط آنکه مخالف استقلال و تمامیت بحرین نباشند و بااصول‌قرارداد های بین‌المللی مطابقت داشته‌باشند محترم‌شمارد.

۲ـ پیمان اتحادیه عرب‌ومنشور سازمان ملل متحد را محترم دارد .

۳ـ روابط خودرا باهمسایگان خویش ، با دولت‌ها و امیرنشینان خلیج فارس وسایر کشور های عرب برادر مستحکمتر سازد .

۴ـ برای تقویت و حفظ‌امنیت، ثبات ،ترقی و صلح منطقه‌خلیج فارس بایاری دیگر کشور های منطقه کوشا باشد .

۵ـ مناسبات و همکاریهـای اقتصادی ، بازرگانی ، علمی و حرفه‌ای خود را با تمام کشور های خلیج فارس برای صنعتی‌کردن هرچه بیشتر منطقه‌توسعه بخشد .

در مورد مسائل‌خاورمیانه واختلافات اعـراب و اسرائیل ، اعلامیه شیخ عیسی حاکیست که‌بحرین حقوق مردم فلسطین را در بازیافتن سرزمین از دست رفته خـویش می‌شناسد و از کلیـه کشورهای عرب درمبارزه علیه اسرائیل برای پس گرفتن سرزمین های اشغالی خویش دفـاع وحمایت میکند .

بحرین در عین حال در های خود را بروی‌فدراسیون‌امیرنشینان خلیج‌فارس باز گذاشته است .

شیخ عیسی در بیانیه استقلال میگوید : «باالهام از این اصول، بحرین‌درهای خود را بروی‌پابرجا ساختن هر نوع فدراسیون جدید بازمیگذارد ».

لغو قرارداد

بلافاصله پس از اعلام استقلال ، در لندن و منامه گفته شد کـه انگلستان و بحرین امروز(یکشنبه) قرارداد «دوستی‌وهمکاری‌مشترك» تازه‌ای که در عین حال‌پایان‌دهنده به قراردادهای ویژه گذشته کـه از قرن نوزدهم حاکم بروابط دو جزیره بوده است امضاء خواهند کرد .

اولین قرارداد هائی که بین انگلستان و بحرین امضاء شد مربوط به ازبین‌بردن‌دزدی‌دریائی وبردگی بود وسپس قراردادهـای دیگری که امتیازات خاصی بـه اتباع انگلیسی‌میداد و در عین‌حال حکمران مجمع‌الجزایر را ازبرقرار کردن روابط با کشور های دیگر بدون رضایت انگلیس ممنوع میساخت بسته شد .

در سال ۱۹۱۴ قرارداد دیگری امضاء شد که به‌موجب‌آن‌حکمران جزیره حق نداشت بدون رضایت بریتانیا به شرکتهای نفتی امتیاز بدهد .

استقلال بحرین بعنوان‌اولین گام در راه منهدم شدن دارائی های انگلستان در خلیج فارس بشمار می‌آید ، زیرا که انتظار میرود بزودی شیخ نشین قطر، یکی دیگر از تحت‌الحمایه‌ها وپس از آن شیخ امیرنشین دیگر که تصمیم گرفته‌اند فدراسیونی بین خود تشکیل دهند نیز استقلال خویش را اعلام دارند .

چهل هزار ایرانی

با مساحتی برابر ۵۳۲ کیلومتر مربع و جمعیتی که در حدود۲۴۰ هزارنفر از جمله ۴۰ هزارنفـر ایرانی تخمین زده میشود، بحرین مرکب از سی جزیره بزرگ و کوچک است‌وپایتخت آن ، منامه، با بیش از هشتاد هزارنفرجمعیت، در جزیره بحرین که بزرگترین جزایر نیزبشمار می آید قراردارد

اقتصاد بحریـن اساسا بردرآمد های حاصله از نفت که به اندکی بیش از ۲۰ میلیون لیره بالغ میشوداستوار است .

تولید نفت بحرین‌که‌بوسیله‌شرکت بابکو استخراج میشود نزدیک به سه میلیون تن نفت خام در سال است و شرکت نفتی آمریکائی و سعودی آرامکوبابت حق‌الاکتشاف نفت درآبهای‌ساحلی‌مجمع‌الجزایر سالیانه مبلغ سه میلیون دلار به خزانه‌بحرین واریزمیکنند.سرانجام یک فرودگاه و یک بندر مدرن نیز هرسال در حدود ٦ میلیون دلار برای حکومت بحرین تولید درآمد میکنند .

بهداشت و تحصیل برای مردم جزیره مجانی است .

اقدام ایران در آزادگذاردن مردم بحرین برای ابراز علاقه خویش نسبت به آینده جزیره اولین گام در راه استقلال بحرین بشمار می آید .

در بیست اوت ۱۹۷۰ اوتانت دبیرکل سازمان ملل متحد قبول کرد بنا بدرخواست ایران یک هیات تحقیقی به منامه فرستاده ریاست این هیئت را یک دیپلمات برجسته ایتالیائی بنام آقـای «ویتوریووینسپیرگیچاردی » رئیس دفتر اروپائی سازمان ملل متحد عهده‌دار بود .

گزارش فرستاده ویژه دبیرکل سازمان ملل متحد حاکی بود که « اکثریت قاطع بحرین خواستار تشکیل یک دولت مستقل‌است . »

تائید پارلمان ایران

شورای امنیت سازمان ملل متحد روز دوازده مه گزارش آقای گیچاردی را در مورد بحرین تایید کرد و پس از آن پارلمان ایران نیز این‌گزارش را طی یک جلسه تاریخی تصویب نمود .

اینک که بحرین مستقل‌شده‌است، انتظار میرود شیخ‌نشین قطر نیز استقلال خویش را اعلام دارد و پس از آن فدراسیون«شش‌شیخی» مرکب از ابوظبی ـ دوبی ـ شارجه ـ ام‌القوین ـ فجیره و عجمان نیز رسمیت یابد .

راس‌الخیمه که یکی دیگر از شیخ‌نشین های ساحل جنوبـی خلیج فارس است تاکنون از پیوستن به این‌فدراسیون‌خودداری ورزیده و به موجب گزارشاتی انگلستان درنظر دارد آنجا برای خود پایگاه‌های جدید هوائی و دریائی بسازد .

اولین صدای مخالف

در حالیکه بمناسبت استقلال بحرین از طرف تقریبا اکثر سران کشور های مسلمان و عرب جهان پیام های تبریك برای رهبران بحرین مخابره میشود، اولین‌صدای مخالف از عدن برخاسته است .

در حقیقت ، دولت یمن جنوبی شب گذشته‌استقلال بحرین را بعنوان « جزئی ازیك‌نقشه امپریالیستی که‌قبلا مورد تایید امریکا و انگلیس قرار گرفته است »نامید.

یك سخنگوی دولت یمن جنوبی گفت : اعلام‌استقلال بحرین برای دولت جمهوری دمکراتیك خلق‌یمن هیچ تولیدتعجب نکرده‌است و افزوده که «این نیز جزئی از یك‌نقشه وسیع امپریالیست ها بر ضد وحدت مردم منطقه است .»

این سخنگو از دول «ترقیخواه » دعوت کرد با استقلال بحرین مخالفت کرده و در عوض از مبارزه‌مردم برای وحدت خلیج فارس جانبداری نمایند.

در مرز های اردن و سوریه ارامش برقرار شد

اسرائیل‌سوریه‌را ازحمله به‌اردن برحذرداشت

قاهره ـ خبرگزاری فرانسه ـ اوضاع اردن بدنبال حوادث‌اخیر همچنان بحرانی است با اینکـه ظرف چهل و هشت‌ساعت اخیر هیچگونه حادثه‌نظامی در مرزهای سوریه و اردن روی نداده معذلک حلقه محاصره بدور قلمرو هاشمی تنگتر شده وارتباط این‌کشور با ساحل مدیترانه بکلی قطع شده است .

شبنامه

انتشار یک نامه تهدیدآمیز از طرف «انقلاب‌فلسطین» سبب شده که شرکت هواپیمائی لبنان «میدل‌ایست ایرلاین» برنامه های‌پرواز خود را به‌عمان متوقف کند . این تصمیم بدون شک اثر بسیاری ناگواری بدنبال خواهد داشت وبه این ترتیب بودکه اردنی ها اطلاع یافتند کشور آنها از هر سو در محاصره قرار گرفته است . تنها راهی که اکنون بسوی اردن‌باز مانده راه طولانی مصر است ولی مدتها وقت لازم‌است تااردن‌بتواند مواد مورد نیاز خود را از راه جمهوری متحد عرب تامین کند . اقتصاد اردن که پس از جنگ ژوئن ۱۹٦۷ بشدت متزلزل شده بی‌گمان نخواهد توانست مدت زیادی در برابر این وضع دشوار دوام کند قطع مبادله کالا های بازرگانی بین اردن و مدیترانـه علاوه بر عمان لبنان را نیز دوچار تشویش کرده است .

لبنان براثر زدو خورد های مرزی اردن و سوریه بین دو کشور در وضع دشواری قرار گرفته است . امروز وزیر امور خارجه لبنان رهسپار دمشق می‌شود تا اوضاع را بامقامات سوریه مورد بررسی قرار دهد.

از طرف دیگر اردن نیز وزیر ارتباطات خودرا به‌بیروت فرستاده تادرباره بسته شدن راه مدیترانه‌با لبنانی ها وارد مذاکره شود .

قبول پیشنهادات

از طرف دیگر عمر سقاف وزیر امور خارجه عربستان سعودی و حسن صبری‌الخولی نماینده ویژه انورالسادات اکنون در دمشق با رهبران این کشور مشغول گفتگو هستند .شایع‌است که ملك‌حسین باشرایطی پیشنهادمصرو عربستان رادرمورد آزادی عملیات فدائیان در داخل خاک این کشور پذیرفته است و یاسرعرفات نیز با آن مـوافقت کـرده است . هنوز فرستادگان مصرو عربستان‌سعودی باحافظ اسد ملاقات نکرده‌اند .

رئیس جمهوری‌سوریه برای‌شرکت درمانور های بزرگ ارتش‌سوریه به‌مناطق جنوبی آن کشور سفـر کرده است .

اما یک سخنگوی سازمان مقاومت فلسطین‌در دمشق‌اظهار داشت که فعالیت فرستادگـان ویژه ملک‌فیصل و انورالسادات هیچگونه نتیجه‌ای ببار نیاورده است .

ممکن است خولی و عمرسقاف تا روز دوشنبه برای ملاقات بـا ژنرال حافظ‌اسد در پایتخت‌سوریه اقامت کنند . یک گزارش دیگـر حاکیست که‌شیخ عمر سقاف بیمار شده و در هتل خود بستری می‌باشد .

دیروز پس از جلسه‌ای که باشرکت‌فرستادگان‌انورالسادات وملک‌فیصل وبعضی از وزیران کابینه سوریه تشکیل شد اعلام گردید که سوریه هرگونه راه حلی راکه مورد موافقت اردن و سازمان مقاومت فلسطین‌قرار گیرد خواهد پذیرفت .

دراین جلسه که یکساعت طول کشید سقاف‌وخولی نتیجه‌مذاکرات خود را با مقامات اردنی برای وزیران‌کابینه سوریه تشریح‌کردند.

در عمان عبدالله‌صلاح وزیر امور خارجه اردن گزارش برخی منابع خارجی را داثر بر اینکه دولت اردن از سوریه درخواست کرده است که سفارت خود را در عمان تعطیل کند تکذیب کرد .

مخالف چریکها

رادیو بغداد گزارش‌داده بود که اردن به دیپلمات‌های سوریه اخطار کرده است که تا ۲٤ ساعت خاك آن کشور را ترك گویند .

وزیر امور خارجه اردن به خبرنگاران گفت که کاردار و کارمندان سفارت سوریـه در اتخاذ تصمیم آزاد هستند و می توانند تا هروقت که بخواهند در این کشور اقامت کنند

از سوی دیگر «جبهه‌خلق برای آزادی فلسطین» با صدور اعلامیه‌ای با تلاش هائی که عمر سقاف و صبری‌الخولی و وزیرامور خارجه تونس برای پایان دادن به اختلافات اردن و سازمان فلسطین بعمل می آورند مخالفت کرد و گفت بعضی رژیم های عربی می خواهند در توطئه‌ای کـه برای‌تصفیه سازمان‌مقاومت و ازبین بردن جناح های دست چپی آن بعمل می آید شرکت کنند .

وی گفت هدف خولی و عمر سقاف و وزیرامور خارجه‌تونس همین مسئله است .

نگرانی قاهره

بحران اخیر سوریه‌و اردن بیش از هر کشور دیگر فکر رهبران جمهوری متحد عربی را بخود مشغول داشته است .

سفر «برق آسای» ژنرال صادق وزیر جنك مصر به دمشق نشان میدهد کـه بحران بین عمان ودمشق در لحظه‌ای که انتظار می رفت میانجی‌گری عربستان ومصر بین اردن‌و فلسطین نتیجه مطلوب بدست بیاید تا چه حد مقامات قاهره را نگران کرده است .

انتخاب ژنرال صادق برای انجام این ماموریت نشان‌میدهد که نگرانی اصلی مصری ها از جنبه های نظامی است .

در قاهره عقیده براین است که ممنوزی کردن اردن‌درحقیقت دولت عمان رابه آغوش‌اسرائیل میافکند و یا دست‌کم از جنبه استراتژیکی اوضاع در جبهه خاوری به نفع اسرائیل تمامی شود .

محافل صلاحیتدار قاهره خاطرنشان میسازند که اگر اردن نتواند برای صادرات و واردات کشور از راه ترانزیتی سوریه استفاده‌کندچاره دیگری نخواهد داشت که‌بطور مخفیانه از بندر اسرائیلی حیفا استفاده کند زیرا بنظر نمیرسد که اردن حاضر بشود از راه عقبه محصولات فسفات خودرا صادر کند .

از طرف دیگر ادامه بحران سوریه و اردن درهرحال به‌نفع اسرائیل تمام می شود زیرا دو ارتش عربی که مرز های شرقی اسرائیل راتهدیدمی‌کنند دشمن اصلی را فراموش کرده و به جان یکدیگر خواهند افتاد در حالی که پرزیدنت انورالسادات اکنون درصددتهیه مقدمات‌جنك جدیدی علیه اسرائیل است .

ولی اگرجبهه خاوری‌دچار ناتوانی شود باحتمال زیاد ارتش‌مصر نخواهدتوانست ضربات نیروهای اسرائیلی را برای مدت زیادی تحمل کند و از این جا استکه پرزیدنت سادات‌تمام‌کوشش خود را برای ازمیان بردن بحران کنونی صرف مـی کند .

اخطار اسرائیل

دولت اسرائیل امروز رسما نسبت به حوادث‌اردن به‌سوریه اخطار کرد .

ژنرال حئیم‌هرزوك مفسر نظامی رادیو اسرائیل اعلام داشت که هرگونه تلاش برای تغییر دادن وضع موجود در مناطق شمالی اردن و هرگونه کوشش برای انجام عملیات نظامی در این منطقه در منافع اسرائیل تاثیر مستقیم خـواهد داشت و مقامات سوریه بایـد عکس‌العمل دولت اسرائیل را در این مورد مورد توجه قرار دهند . و از همین‌رو است که مصر می خواهد اردن قدرت جنگی خود را دربرابر اسرائیل حفظ کند .

اما لیبی در این میان روش دیگری درپیش گرفته است . بعضی گزارش ها نشان میدهد که سرهنك قذافی دراین اواخرپیوسته سوریه را نکوهش می کرد که برای‌جلوگیری ازتصفیه سازمان مقاومت فلسطین اقدامی بعمل نیاورده‌است.

قرار است رهبران سه‌کشور چهار روزدیگر برای تهیه‌فرمول نهائی فدراسیون تشکیل جلسه دهند ولی‌جای تردید نیست اگر این کنفرانس تشکیل شود تمام کوشش خود را به ازبین بردن هرج‌و مرج شدیدی که اکنون‌در دنیای عرب وجود دارد بکار خواهد برد .

موافقت عرفات

یاسر عرفات رهبر سازمان های چریکی فلسطین دیروز با پیشنهاد های عربستان سعودی و جمهوری متحده عرب در پایان دادن به کشمکش هـای اردن و چریک های فلسطین موافقت کرد .

اعلام موافقت عرفات پس ازیک دیدار سه ساعته با حسن صبری‌الخولی میانجی مصر و عمرسقاف وزیر خارجه عربستان سعودی در دمشق به‌عمل‌آمد . نمایندگان مصر وعربستان سعودی جمعه پیش‌پس از ملاقات با ملك‌حسین پادشاه اردن وارد دمشق شدند تا با یاسر عرفات ملاقات و مذاکره‌کنند .

خبرگزاری رسمی خاورمیانه در گزارشی از قول عرفات نوشته است : هر دو طرف باید بمفاد قرارداد های عمان و قاهره‌گردن نهند تا مناسبات بین چریک ها و اردن‌بحال‌عادی بازگردد .قرارداد اردن‌ـ قاهره در سپتامبر گذشته میان اردن و چریک ها به‌امضاء رسیدوبه‌جنگهای خونین داخلی اردن پایان داد.

برای جلوگیری از اعتصاب مغازه داران‌شهر«غزه» نیروهای‌اسرائیل دیروز قفل دکانها را شکسته و مغازه‌ها را به‌زور گشودند .

در این عکس یک سربـاز اسرائیلی دیده می‌شود که با کمك دستگاه جوشکاری سرگرم‌بازکردن قفل اتوماتیک درب یک فروشگاه بزرگ است . عکس رادیوئی اطلاعات

ورود جت‌های امریکائی باردن؟

عمان ـ منابع مطلع امروز در عمان نسبت به‌این گزارش از نیویورك که چندین فروند جت جنگنده اخیرا وارد اردن شده‌است اظهار تردید کردند. بنگاه سخن پراکنی کلمبیا در بیروت از قول منابع آگاه سوری گزارش داده است که رادار های سوریه علائمی از پرواز های تعدادزیادی جت جنگنده برفراز اردن ضبط کرده‌اند.

بنابراین گزارش ها کلیه فرودگاه های اردن برای مستور نگهداشتن ورود هواپیما هابسته شده‌و بشدت‌تحت مراقبت قرار گرفته‌اند . بنابه گزارش بنگاه سخن‌پراکنی تعداد این هواپیما هاحدود ۲۰۰ فروند تخمین زده‌میشود.

منابع مطلع اردنی گفتند : کلیه فرودگاه‌های‌اردن اکنون بازند و مقررات شدید برخلاف آنچه که بنگاه سخن پراکنی گزارش داده در هیچیك از فرودگاه ها به چشم نمیخورد.

یك منبع اردنی گفت : ناممکن است که اینهمه هواپیما بر فراز اردن پرواز کند و کسی متوجه آنها نشود.

هنوز دولت اردن بطور رسمی در این باره اظهاری به‌عمل نیاورده‌است.

تظاهرات درپاریس

پاریس ـ رویتر ـ در جریان حمله‌ای که ۲۳ ژوئیه از طرف طرفداران نهضت های فلسطین در پاریس به سفارت اردن در پاریس بعمل آمد ،یک‌فرانسوی هدف گلوله پلیس قرار گرفت و بشدت زخمی شد .

وی کریستیان ریمس و ۲۷ساله است و کارگر یک کارخانه اتومبیل‌سازی است . کریستیان اکنون متهم است که برخلاف مقررات فرانسه درماجرادخالت کرده و حمله کنندگان را به وارد آوردن زیان های بیشتر تشویق می کرده است .

بمب‌در استادیوم المپیک

مونیخ ـ وزیرکشور ایالت‌باویر (درآلمان غربی) اعلام‌کرد که‌تعداد زیادی بمب و نارنجک که در استادیوم ورزشی محل برگزاری مسابقات المپیک سال ۱۹۷۲توسط افراد ناشناس مخفی شده بـود کشف گردیده است .

پلیس باویرتاکنون‌بیش ازدوازده بمب بزرگ که بیش از پانصدکیلو گرم وزن دارند و تعداد بسیاری بمب‌های فسفری و نوع دیگر در این استادیوم کشف کرده است .

مسیح بدلی ربوده شد

میشلن ـ انگلستـان ـ آسوشیتدپرس ـ دیروز یک نقاشی پر قیمت « مسیح بر روی صلیب » که ٤۰۰ هزار دلار ارزش برای آن برآورده میشد از موزه شهرداری‌میشلن به سرقت‌رفت . لیکن‌چندساعت بعد ماموران پلیس آنرا درکنار جاده پیدا کردند و به موزه بازش‌گرداندند .

سارقین نخست بدل نقاشی گرانبها را دزدیدند و مقامات موزه چندان اهمیتی ندادند . آژیرهای خطر بصدادرآوردند. پلیس هنگامی فرارسید کـه مقامات موزه اطلاع دادنـد ، نقاشی اصلی نیز به سرقت‌رفته است .

تابلوی اصلی را پیداکردند، لیکن بدل نقاشی که چندان ارزشی ندارد هنوز مفقودالاثر است .

آگهی احضار مشمولان قانون خدمات اجتماعی زنان

بفرمان مطاع مبارك شاهنشاه آریامهر ودر اجرای قانون خدمات اجتماعی زنان بکلیه زنان و دوشیزگان دیپلمه و لیسانسیه و بالاتر را که از اول سال ۱۳۵۰ تا آخر مرداد ماه سال جاری فارغ‌التحصیل میشوند و به تحصیلات رسمی‌ادامه نمیدهند اطلاع داده میشود که بمنظور تـامین احتیاجات دولت در مهر ماه ۱۳۵۰ و رسیدگی بوضع مشمولی خود از اول شهریور ماه تا دهم مهرماه با دردست داشتن عین مدرك تحصیلی و فتوکپی آن و شناسنامه و ۳ قطعه عکس ٤×۳ در تهران تالار فرهنك دبیرستان رضاشاه کبیر خیابان حافظ و در شهرستانها بادارات آموزش و پرورش مراجعه و ثبت نام نمایند ، ثبت‌نام‌این قبیل فارغ‌التحصیلان الزامی است و افرادی که‌در مدت قید شده در این آگهی خود را معرفی‌نکنند غایب شناخته میشوند و به استناد تبصره ماده۲۰ آئین‌نامه اجرائی قانون مذکور غائبین به منزله کسانی هستند که از انجام خدمت مقرر درقانون خدمات اجتماعی زنان سرباز زده‌اند .

ضمنا فارغ‌التحصیلان سالهای قبل درصورت تمایل بخدمت و داشتن شرایط قانونی میتوانند در مدت فوق‌الذکر داوطلبانه ثبت نام‌نمایند. م‌الف ٦۵۵۹

۱ـ۳ آـ۳۳٦۸٦ وزیر آموزش و پرورش

تاریخ ۲۳ر٤ر۱۳۵۰ ـ شماره ۷٦۷

آگهی نوبت سوم

اطلاعیه‌شهرداری‌علمده

پیرو آگهی شماره٦٤۱ـ ۸ر٤ر۱۳۵۰و۵۷۸ـ ۳۰ر۳ر۵۰ شهرداری علمده در اجرای ماده۱٦و ۱۷ قانون نوسازی و عمران شهری اجرای طرح احداث خیابان پلاژ که نقشه و سیاهه ارزیابی‌به تصویب و تائید مقام‌معظم‌وزارت کشورواستانداری مازندران رسیده بشرح زیر باطلاع اهالی مالکین یا قائم‌مقام یا نماینده‌گان قانونی مالکین عرضه‌و اعیانی املاك واقع در محدوده عملیات میرساند .

۱ـ حدود عملیات طرح ابتدا جنب شرقی خانه آقای طاهر درویش و غرب باغ آقای‌نوروز علی بازیار الی انتهای جنب شرقی تاسیسات‌پلاژ شهرداری و غرب زمین آقایان ازقندی و فرید بطول ٤۰۸ متر و بعرض ۱۵ متر طبق نقشه و مشخصات موجود که‌در شهرداری خواهد بود.

۲ـ مالکین یا قائم مقام قانونی یانمایندگان مالکین عرصه و اعیانی املاك مشمول طرح مورد نظرمی‌توانند با مراجعه بدفتر شهرداری ازجزئیات طرح مصوب و ارزیابی ملك خود اطلاع حاصل نموده سپس نسبت بدریافت غرامت و پرداخت‌حق مرغوبیت ملك خود طبق مقررات قانون نوسازی اقدام نمایند همچنین همزمان با نشر این آگهی نتیجه ارزیابی هر یك از مالکان عرصه و اعیان مورد مسیر با پست سفارشی بمالك یا قائم‌مقام قانونی آنان ارسال میگردد.

۳ـ تاریخ شروع اجرای طرح از اول تیرماه ۱۳۵۰ و مدت تقریبی عملیات چهار ماه خواهد بود .

٤ـ در صورتی که مالکین به قیمت ارزیابی اعتراض داشته باشند می توانند اعتراض خود را از تاریخ صدور اولین آگهی لغایت دو ماه‌مقرر در قانون نوسازی و عمران شهری بدفترشهرداری تسلیم و رسید دریافت دارند ضمناموضوع‌اعتراض باید روشن و خوانا بوده ونشانی کامل معترض باید در ذیل آن قید شود .

۵ـ عدم مراجعه و یا اعتراض مالکین و یـا قائم‌مقام یا نماینده قانونی آنان بارزیابی بهیچوجه مانع شروع عملیات شهرداری نخواهد بود .

٦ـ کل غرامت پرداختی شهرداری۱۲۷۹٤۲ ریال و حق مرغوبیتی که شهرداری از مالکین‌و یا قائم مقام قانونی آنها وصول خواهد کرد مبلغ ۳٦٤۵۲۹ ریال میباشد بدیهی است پس‌ازانقضای مدت مقرر به اعتراضات رسیده ترتیب اثر داده نخواهد شد .

آـ۳۳۸۷۸ سرپرست شهرداری علمده ـ محمودی

آگهی دعوت مجمع عمومی

شرکت سهامی سازمان فرهنگی پیام دانش

از کلیه سهامداران شرکت دعوت میشود که در ساعت شش عصر روز ششم شهریور ماه ۱۳۵۰ در مرکز شرکت (خیابان تاج کوی همایونفر ساختمان دبستان ره‌اورد) برای تشکیل مجمع عمومی حضور بهمرسانند.

دستور جلسه : عبارتست از رسیدگی به ترازنامه شرکت، اجرای دستور مواد ۲۸٤ و ۲۸۵ لایحه قانونی اصلاح قسمتی ازقانون‌تجارت وتبدیل شرکت سهامی با مسئولیت محدود، تصویب اساسنامه جدید شرکت با مسئولیت محدود و انتخاب اعضای هیئت مدیره جدید

هیئت مدیره شرکت سهامی سازمان‌فرهنگی‌پیام دانش

آـ۱٤۹۱۱

پیانوی یاماها

را برای کوک فقط بدست متخصص بسپارید

آقای ویگن هوانسیان متخصص‌تنظیم وکوك‌پیانو از کارخانجات معظم یاماها سازنده معروفترین و پرفروش‌ترین پیانوی جهان برای تنظیم وکوك پیانوهای یاماها وارد تهران شد.

از دارندگان پیانوی یاماها متمنی‌است برای تعیین وقت با تلفن‌های ۳۱۵۲٦٦ و ۳۱۵۲۷٦ تماس‌حاصل فرمایند.

یاماها بزرگترین سـازنده پیـانودر جهـان

فضای سبز منزل شما

هرقدر هم کوچک باشد مکمل بنای شما است و در صورتی که متناسب با بنای شما طرح شود مانند لباس خوشدوخت معایب ساختمان را می‌پوشاند و جنبه‌های جالب آنرا نمودار می‌سازد .

ایجاد باغ یا باغچه و هرگونه فضای سبز تنها مربوط بـه سلیقه نیست بلکه مانند مهندسی ساختمان و معماری باید از اصول فنی تبعیت نماید .

گروه مهندسین مشاور کشتمان علاوه بر تخصص در اصول فنی معماری‌فضاهای سبز دارای سالها تجربه‌درایران می‌باشد.

با تلفن ۸۲٤۹٦۰ با ما مشورت کنید و باغ یا باغچه منزل مسکونی یا ییلاقی خود را بصورت بهشت کوچکی در آورید.

اطلاعیه

دبیرستان کیهان

آقای مرتضی فرآریا دانش آموز کلاس ششم ریاضی‌این دبیرستان در سال تحصیلی ٤۹ـ۵۰ بین داوطلبان ششم ریاضی ناحیه یك تهران رتبه اول را حائز گردیده واولیاء دبیرستان ایـن پیـروزی را بایشان تبریك میگویند .

نشانی : حشمت‌الدوله پیروزجنوبی دبیرستان‌کیهان تلفن ٦٦٦۹۷۸

دبیرستان کیهان

همه روزه صبحها ازساعت ۳۰ر۸ تـا ۳۰ر۱۱ برای‌دوره‌اول‌ودوره‌دوم‌رشته‌های

(طبیعی‌وریاضی‌ودوره‌راهنمائی) ثبت‌نام‌مینماید

نشانی: حشمت‌الدوله‌پیروزجنوبی تلفن ٦٦٦۹۷۸

ارتش سری جمهوری ایرلند تهدید کرد

جنگ به‌لندن کشانده میشود

دوبلین ـخبرگزاریها ـارتش سری‌جمهوری‌ایرلند آتش جنگ را به قلب انگلستان میکشاند رئیس سابق کمیته دفاعی شهر بلفاست دیروز گفت : ارتش‌زیر زمینی جمهوری ایرلند در نظر دارد به خرابکاری در شهرهای مهم‌انگلستان‌چون لندن‌ـبیرمنگام ولیورپول‌دست بزند و بدینوسیله انتقام‌اقدامات خصمانه سربازان انگلیسی را نسبت به اقلیت کاتولیک باز پس بگیرد .

کلی که سابقا رئیس کمیته دفاعی شهر بلفاست بود ضمن اعلام‌این مطلب در یک مصاحبه مطبوعاتی گفت که ارتش زیر زمینی‌اکنون‌دست اندرکاراجرای این طرح های خرابکارانه است‌که‌هدفش ایجاد خرابکاری های‌وسیع‌در تاسیسات‌بازرگانی، دولتی و صنعتی انگلیس بوده و وضع وخیمی برای دولت انگلیس بار خواهد آورد .

کلی‌گفت : سربازان انگلیسی همچنان علیه اقلیت کاتولیک بلفاست مشغول فعالیت‌اند و ارتش زیر زمینی آماده است جنگرا به قلب شهر هائی‌چون لندن ـ کاونتری ـ لیورپول ـ منچستر و دیگر شهر های مهم انگلستان بکشاند .

ناظران سیاسی گفتند : اگر ارتش زیر زمینی طبق این طرح ها جنگ را به لندن و بیرمنگام و منچستر بکشاند ، علنا به دولت انگلیس اعلام جنگ داده است .

بلفاست‌ـ رویتر ـسربازان انگلیسی امروز تلاش وسیعی را برای دستگیری خطرناك ترین شورشی ایرلندی آغاز کردند. وی مرد میانسالی است که درست بیخ گوش سربازان در حال گشت یك کنفرانس مطبوعاتی علنی تشکیل داد و خود رافرمانده ستاد ارتش منحله جمهوری ایرلند نامید.

مردی‌که اینک سربازان‌دولتی درتعقیب وی هستند«جوکاهیل» نامیده میشود و در بحبوحه بگیر و به بندهای اخیر بلفاست بازریرکی‌خاصی‌توانست از حلقه محاصره افراد پلیس بگریزد .

دیروز روزنامه نگاران برای شرکت در کنفرانس مطبوعاتی که بدعوت «پدی کندی» یکی از اعضای‌پارلمان ایرلندشمالی به عمل آمده بود رفتند و با کمال تعجب‌دیدندکه«جوکاهیل» در صدر مجلس مصاحبه نشسته و در مقام فرمانده‌ستاد ارتش جمهوری ایرلند به پرسش ها پاسخ می‌دهد .

وی ضمن مصاحبه مطبوعاتی گفت : ارتش جمهوری ایرلند برخلاف‌شایعات شکست‌نخورده و بشدت مشغول فعالیت‌است».

حمله سربازان دولتی

در اثنای مصاحبه مطبوعاتی ناگهان خبر رسید که سربازان به محل‌کنفرانس که‌درمحوطه‌یک‌مدرسه‌تشکیل شده بود نزدیک می‌شوند. شرکت کنندگان وخبرنگاران حاضر فورا گریختند .

کاهیل بیست دقیقه بعد محل مصاحبه را ترک گفت تا فیلمبرداران تلویزیون فرصت فیلمبرداری از وی را داشته باشند . بعدا معلوم شد که خبر نزدیک شدن سربازان واقعیت نداشته است .

در عین حال نیروهای کمکی زرهپوش‌ها دیروز و امروز مرز میان ایرلند شمالی و جمهوری ایرلند را سد کردند تا چریک هائی را که در این منطقه مشغول فعالیت هستند بدام اندازند . این اقدام بدنبال حملاتی که علیه‌مواضع‌انگلیسی در مرز به عمل آمد صورت گرفت .

بیشتر عملیات شب پیش شورشیان در مناطق‌مرزی‌ایرلند شمالی و جمهوری ایرلندصورت گرفت و چنین بنظر میرسد که شورشیان از نیروهای شهری به پیکارهای‌بیابانی متوجه شده‌اند. در عملیات شهری

«جوکاهیل» فرمانده ستاد ارتش سری جمهوری ایرلند، درمصاحبه مطبوعاتی به سئوالات خبرنگاران پاسخ میدهد.کاهیل دراین‌مصاحبه که در محوطه یک مدرسه در بلفاست تشکیل شد ادعای دولت انگلیس را درشکست‌دادن ارتش سری تکذیب کرد .

عکس رادیوئی اطلاعات

هفته پیش ۲۵ تن کشته شدند.

قاچاق اسلحه

ارتش بریتانیا دیروز سربازان کمکی بیشتری را به مرز ایرلند شمالی‌فرستاد و از سوی دیگر مبارزه وسیعی را با قاچاق اسلحه و خرابکاری توسط چریک های ارتش جمهوری ایرلند آغاز نمود .

در بلفاست و دیگر مناطق شورشی دیروز اوضاع نسبتا آرام بود و گلوله‌ها خموشی گرفته‌بودند . گفته میشودکمبود مهمات شورشیان علت اصلی آرامش اوضاع بود . سربازان انگلیسی از آرامش نسبی اوضاع استفاده کرده و به برداشتن سنگرها از وسط خیابانها و معابر پرداختند .

دعوت به اعتصاب

در لندن‌دری خانم برنادوت‌دولین نماینده جوان کاتولیک مجلس‌عوام انگلیس در ایرلند اعتصاب‌عمومی اعلام کرد .وی گفت «ما طبقه کارگر و کسانی هستیم که باید ماشین کشوررا بحرکت درآوریم». تعداد این طبقه زحمت‌کش بیش‌از پلیس ایرلندو بیش‌از ارتش‌انگلیس است وقتی که دولین گفت کار دیگری نمی‌توانیم انجام دهیم جز آنکه زنجیر هائی را که از قرنها قبل‌به‌دست و پای‌مان بسته شده است بگسلیم جمعیت نسبت به‌وی بشدت ابراز احساسات کرد .

رئیس جمهوری سوریه گفت :

شوروی‌در کودتای‌سودان دست نداشته است

دمشق ـ خبرگزاری‌فرانسه‌ـ **ژنرال حافظ اسد رئیس‌جمهوری سوریه ضمن نطقی که درشهر «صیدا» در جبل‌دروز ایراد کرد گفت اتحاد جماهیر شوروی بهیچوجه در حوادث‌اخیرسودان دست نداشت زیرا شورویها دوست انقلاب عرب هستند .**

حافظ اسدکه اکنون‌درنزدیکی مرز های اردن و سوریه از مانور نظامی ارتش سوریه‌دیدن می‌کند گفت رژیم سودان ناسیونالیستی ، ترقیخواه و ضد استعمار است . هرگونه توطئه علیه این رژیم بزیان ملت ما است و بدون تردید سرکوب خواهدشد.

جریان تجزیه خواهی

رئیس جمهوری سوریه ضمن اظهار تاسف از جریان تجزیه‌طلبی که در جهان عرب بوجود آمده و ممکن است‌بیك‌سیاست انزوا طلبی تبدیل شود گفت در خارج از وحدت عرب آزادی و سوسیالیسم هیچ کاری از دست اعراب ساخته نخواهدبود.

حافظ اسد گفت کسانی که خواسته‌اند پای شوروی را در بحران داخلی سودان پیش بکشند نه‌دوست‌شوروی هستند نه دوستدار ملت ما. آنها به این‌وسیله‌خواسته‌اند روابط شوروی و اعراب را مختل سازند و چنین‌وانمود کنند که شوروی در تهیه مقدمات توطئه علیه نومیری با دارو دسته سرگرد عطا شرکت‌داشته است.

حافظ اسد ضمن بحث از اوضاع داخلی سوریه گفت: تروریسم‌از داخل کشور ما رخت بربسته است و اکنون قدرت در سوریه از ملت ناشی است.

رئیس جمهوری سوریه در پایان گفت ما باید در آینده بیکی از شدیدترین جنك های تاریخ خود دست بزنیم زیرا صهیونیسم جهانی که دشمن واقعی مااست از نیرو های بزرگی برخوردار است معذلك عزم و اراده راسخ مابه ادامه حیات واحقاق حق ملت مان ما رابرای ازبین بردن موانع و تحمل فداکاری های بزرك و سرانجام بدست آوردن پیروزی نهائی یاری خواهد کرد.

رهبر تروریستهای ترکیه آزاد شد

استانبول‌ـ رویترـ دادگاه‌نظامی استانبول که ۸۳ تن را به‌اتهام کوشش برای ایجاد دیکتاتوری پرولتاریائی درترکیه محاکمه‌می کند ، امروز ضمن یك تصمیم ناگهانی حکم به برائت «ایرنان سولمازار» مهتم اصلی پرونده داد . دادستان‌استانبول برای سولمازار تقاضای اعدام کرده بود .

۶۱ تن از متهمان دادگاه افسران برکنار شده از خدمت ارتش هستند .

سولمازار که ۴۵ سال دارد عضو سابق کمیته ۳۸ نفری وحدت ملی است که درسال ۱۹۶۰ حکومت عدنان مندرس را ساقط کردند . سولمازار در کلیه مراحل دادرسی اتهامات وارده را رد کرده بود .

برائت سولمازارکه متهم اصلی پرونده توطئه علیه امنیت در دادگاه بود موجی از شگفتی برانگیخته است .

نومیری از مردم تقاضای رای‌میکند

بیروت ـ خبرگزاری فرانسه‌ـ جعفر نومیری رئیس شورای انقلاب سودان ضمن نطقی که دریك اجتماع بزرك درخرطوم ایراد کرد گفت تنها درصورتی مقام ریاست جمهوری سودان‌را خواهد پذیرفت‌که در رفراندوم ۱۵ سپتامبر اکثریت هنگفتی بدست آورد .

نومیری این‌مطلب‌را یک باردیگر تاکید کرد و چنین گفت : که پست ریاست جمهوری را نخواهم پذیرفت مگر آنکه اکثریت خیلی زیادی بدست بیاورم بطوریکه‌من و شمابتوانیم اتحاد امروزی خود را درآینده نیر حفظ کنیم .

ژنرال نومیری بااینکه اکنون درحقیقت‌درمقام ریاست‌جمهوری انجام وظیفه میکند ولی عنوان رسمی او ریاست شورای انقلاب است .

نومیری باردیگر تبلیغات اخیر مطبوعات کمونیستی را علیه سودان محکوم کرد و اعلام داشت‌که‌سودان میخواهد دوستی خود را باهمه ملت ها حفظ کند ولی به هیچ کس اجازه نخواهد داد که درامور داخلی کشور مداخله کند .

فرانسه بمب هیدروژنی منفجر کرد

پاریس ـ آسوشیتدپرس ـ دیروز فرانسه‌یک‌بمب‌هیدروژنی آزمایشی به قدرت انفجاری‌یک مگاتون در منطقه‌ای واقع در اقیانوس آرام منفجر کرد .

وزارت دفاع فرانسه‌اعلام‌کرد که این انفجار آزمایشی‌پنجمین آزمایش از نوع خود ، لیکن نیرومندترین آنها بود که‌فرانسه تاکنون منفجر می کند وهدف از این آزمایش ، تکمیل بمب های هیدروژنی فرانسه است.

انفجار بمب آزمایشی هیدروژنی فرانسه اعتراض شدیدی را در کشور های امریکای لاتین برانگیخت . در شیلی ، پرو عده‌ای نسبت به این اقدام فرانسه به تظاهر پرداخته و شدیدا اعتراض کردند .

سناتور کندی گفت :

شماره پناهندگان پاکستانی به۱۲ میلیون‌نفر میرسد

سناتور «ادوارد کندی» دربازگشت ازبازدیداردوی پناهندگان پاکستان شرقی در هند، در دهلی نو مورد استقبال قرار گرفت. وعده زیادی نسبت به وی ابراز احساسات کردند. عکس از هنگام ورود کندی به دهلی‌نو گرفته شده ومستقبلین دسته های گل به گردن وی آویخته‌اند .

عکس رادیوئی اطلاعات

دهلی نوـ آسوشیتد پرس ـ سناتور ادوارد کندی دیشب دردهلی نو گفت: ممکن است به زودی شماره پناهندگان به هند به دوازده میلیون نفر برسد .

کندی که پس‌از یك‌ملاقات چهل‌و پنج دقیقه‌ای با وزاری کار و تجدیدسازمان‌هند دریك کنفرانس‌مطبوعاتی شرکت‌جسته بود ، گفت: از آنچه که او از دیدار چهارروزه‌خود استنباط کرده می تواند بگوید که احتمال بسیار اندکی وجوددارد پناهندگان حاضر به بازگشت‌به موطن خود بشوند .

کندی گفت: جامعه بین‌المللی در کمك به پناهندگان قصورو مسامحه کرده است .

سناتور ادوارد کندی که رئیس کمیته پناهندگان است گفت بنظر وی میشود مشکل پاکستان شرقی‌رااز طرق‌سیاسی حل وفصل کرد . سناتور به جزئیات راه‌حل سیاسی‌اشاره‌ای به عمل نیاورد .

سناتور کندی‌بعدا درپارلمان هندوستان حضور یافت و در گزارشی که تسلیم پارلمان هفتصد نفری هند کرد گفت: هرگز خاطرات تلخ دیدار خود را از اردوگاه های پناهندگان واوضاع نکبت‌بار انها فراموش نخواهد کرد . اعضای پارلمان هند که در یك جلسه‌غیررسمی وبرای استماع سخنان کندی حضور یافته بودند، از سناتور ۳۹ساله‌امریکائی استقبال‌شایانی بعمل آوردند .

بانو ایندیرا گاندی نخست وزیر و اعضای کابینه وی داوطلبانه ده درصد حقوق خود را به مناسبت روزاستقلال هند کاهش دادند .

بانو گاندی و چهارده‌همکار کابینه‌ای و بیست و دو وزیر کابینه‌اوهریك‌ماهیانه‌درحدود۳۰۰ دلار حقوق دریافت میدارند .

در اعلامیه‌ای که بدین‌منظور انتشار یافت گفته شد که ۱۸ تن از معاونان وزاری کابینه که ماهیانه در حدود۳۳۳ دلارحقوق می گیرند با پنج درصد کاهش موافقت کردند .

اقدام جمعی نخست وزیر و وزرای کابینه هند در تقلیل حقوق خود ده‌هزارو پانصد دلار برای بودجه دولت صرفه‌جوئی خواهد کرد .

جاکارتا ـ ساراوان سینك وزیر امور خارجه هند در یك کنفرانس مطبوعاتی در جاکارتا تاکید کرد که‌دولت‌هند بهیچوجه چشم طمع به خاك پاکستان ندوخته است و علتی نمی بیند که وضع فعلی ادامه پیداکند.

وزیر امور خارجه‌هند گفت که مسئله «بنگالادش»مسئله‌ای است که باید بین ملت بنگال و مقامات نظامی اسلام آبادحل وفصل شود و ما بارها تاکید کرده‌ایم که هند کوچکترین نفعی در این مسئله ندارد مانمی خواهیم دست‌به تحریکات‌برای آغاز عملیات جنگی بزنیم .

اخبار کوتاه جهان

● اورشلیم ـ آسوشیتدپرس‌ـ دیروز زدوخورد های پراکنده در اورشلیم میان یهودیان معمولی‌ویهودیان متعصب بر سر مسائل مربوط به امور مذهبی شبات (روز شنبه)روی داد . ارتدوکس‌ها مدعی بودند که یهودیان‌معمولی از مقررات مذهبی شبات تخلف کرده‌اند .

رادیو اورشلیم گزارش‌داد : پلیس‌پنج‌تن را به اتهام دست‌زدن به تظاهرات دامنه‌دار دراین زمینه بازداشت کرده‌اند. این عده از یهودیان متعصب وسط خیابان های اورشلیم به عمل یهودیان معمولی در زیرپاگذاردن مقررات شبات اعتراض می‌کردند.

ارتدوکس‌هابه اتوبوس هائی که از محل های ارتدوکس‌نشین اورشلیم عبور می کردند سنگ پرتاب کردند .

★ توکیو ـ خبرگزاری رسمی ویتنام شمالی امروز گزارش داد که پارلمان هانوی تصمیم گرفته‌است زندانیان خوشرفتار رااز یک « بخشودگی مخصوص » برخوردار سازد .

خبرگزاری اشاره‌نکرد که طبق این تصمیم چند تن از زندانیان ویتنام شمالی آزاد خواهندشدو این بخشودگی از کی به مرحله اجرا درخواهد آمد .

ظاهرابخشش‌بمناسبت بیست و ششمین‌سالگرد پیدایش ویتنام شمالی وروز ملی این کشورداده میشود .

● تریپولی ـ رویتر ـ دولت لیبی‌ازامروزکلیه‌محدودیت های سفراهالی این‌کشور را به‌کشورهای‌فدراسیون جماهیر عرب لغو کرد . طبق قوانین لیبی تاکنون اهالی این کشور میتوانستند سالی فقط یکبار ، آنهم برای ماموریت های رسمی ، فرهنگی یا امور بهداشتی وبازرگانی به خارج از لیبی سفر کنند .

طبق تصمیم‌جدیددولت لیبی از این‌پس مردم این کشور میتوانند هروقت‌که بخواهند به مصر سوریه ویا سودان سفر کنند .

این فیلمی است که هر دوستدار فوتبال ویا فوتبالیستی حتما بایدبه‌بینیدچون اگر چیزی هم به معلومات کسی‌در زمینه فوتبال اضافه نکند لااقل دوساعت تمام همه را میخنداند ! !

تلویزیون
بهر
جام جهان نما
مجهز به ماسك مخصوص
که چشم‌ها را خسته نمیکند

فروشگاه نمونه طهران
Nemouneh
خیابان عباس آباد چهارراه فرح
فقط سه روز ازحراج فروشگاه
نمونه طهران باقی است
پوشاك بانوان ـخردسالان ـمایوـ وسائل‌شنا
ودریا حوله و بسیاری ازکالا های دیگربا تخفیف
های کلی عباس آباد چهارراه فرح

کامیونهای سردخانه‌دار
زاگرس

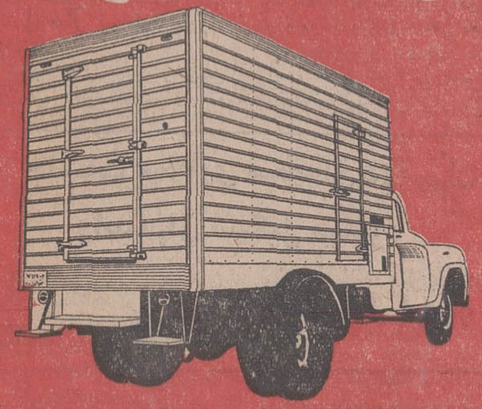

گروه صنعتی مهندس موسی بهار
آدرس کارخانه : جاده کرج کیلومتر ۲۲ تلفن کارخانه: ۶۹۹۹۴
تلگرافی ۹۷۵ صندوق پستی ۳۲۹۵ تلفن دفتر: ۵-۳۱۱۳۴۱

ایام تعطیل
کالای صوتی
پیک نیک های شاد
محفل های گرم
موقعی شاد شاد خواهد بود که اتومبیل ومنزل شما مجهز
به پخش صوتهای استریو کالای صوتی باشد
خیابان قدیم شمیران ایستگاه داودیه تلفن ۷۷۷۳۲۹

ازصبح سه‌شنبه در سینماهای
کاپری ـ پولیدور ـ ادئون
ایفل ـ تاج

پله دیوا مولر بابی‌چارلتون
سلاطین فوتبال جهان
را به‌کلی فراموش‌کنید چون حالا نوبت دوقهرمان بزرك!!
دوفوتبالیست مشهور !! چیچو وفرانکواست که وارد
میدان شوند !!
چیچو و فرانکو
دو جادوگر فوتبال

۸ میلیون تومان
جوایزسال ۱۳۵۰
بانك اعتبارات تعاونی توزیع
بورس تحصیلی باحق واگذاری
۱۵ بورس دبستانی حداکثر ۶ ساله هرکدام ماهانه ۵,۰۰۰ ریال
۱۵ بورس دبیرستانی حداکثر ۶ ساله هرکدام ماهانه ۵,۰۰۰ ریال
۱۵ بورس دانشگاهی حداکثر ۴ ساله هرکدام ماهانه ۱۵,۰۰۰ ریال
برای داخل و ۲۰۰ دلار برای خارج ازکشور
برندگان بورس تحصیلی پس ازخاتمه تحصیل ، چنانچه مایل باشند باحقوق کمتری در بانك استخدام خواهند شد
وام خانه
۱۵ وام خانه ده ساله بدون بهره صد برابر
موجودی هربرنده ، حداکثرتا ۱,۵۰۰,۰۰۰ ریال
جوایزنقدی
۹ میلیون ریال جوایزنقدی
از ۵۰,۰۰۰ تا ۱,۰۰۰,۰۰۰ ریال
بانك اعتبارات تعاونی توزیع
مبتکرجوایز فرهنگی
DISTRIBUTORS COOP. CREDIT BANK

عالیترین واحدهای یخ سازی
بظرفیت روزانه ۴۰۰ـ ۲۰۰ـ ۸۰ و ۴۴ کیلو مجهز به دستگاه یخ خردکن
هوشیزاکی
مخصوص هتلها ـ رستورانها
وبیمارستانها
HOSHIZAKI'S
FULL-AUTOMATIC ICE-CUBERS
شرکت تجارتی بلوریان خیابان شاه چهارراه شیخ هادی ـ تلفن ۶۶۶۳۸۸ ۴۳۱۹۲
اهواز فروشگاه بلوریان ـ خیابان پهلوی تلفن ۴۵۶۹

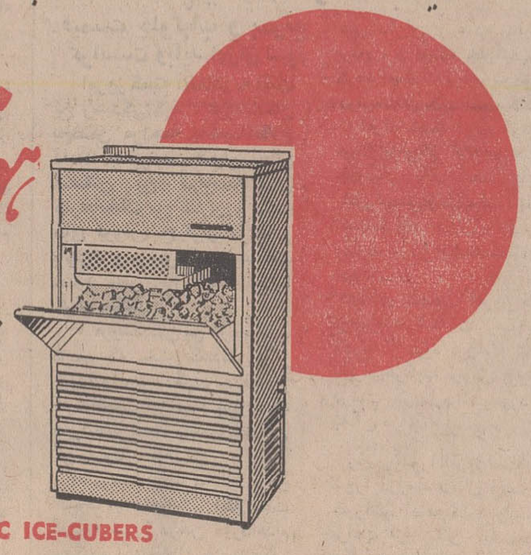

نرخ بهره وام مسکن کلیه بانکها تقلیل یافت

امروز اعلام شدکه کلیه بانکهای دولتی و خصوصی در بهره های وام مسکن خود تجدیدنظرخواهند کرد و اعتبارات ساختمانی خودرا تحت ضوابط و مقررات خاصی درخواهند آورد .

چند تن از مدیران بانکهای خصوصی و دولتی در باره تقلیل نرخ بهره وام مسکن بخبرنگار ما اظهار داشتند :تقلیل نرخ بهره وام های مسکن و اعتباراتی که در آینده به این منظور از طرف بانکها در اختیار متقاضیان قرار داده‌می‌شود، مورد بررسی‌ومطالعه قراردارد وباتقلیل نرخ بهره وام مسکن از هرجهت موافقت‌دارند .

مدیران بانک های دولتی و خصوصی که امروز با خبرنگارما در این باره‌گفتگوداشتنداز‌سیاست دولت درباره اختصاص قسمتی از اعتبارات بانکی به امر تامین‌مسکن وهمچنین تقلیل نرخ بهره اینگونه وام‌ها حمایت‌کردند و یادآورشدند که قبل از تشکیل کمیته‌ای که قرار است بهمین منظور در کانون بانکها تشکیل شود مطالعات خود را در باره میزان اعتباراتی که باید در آینده‌به‌امرمسکن‌اختصاص دهند و میزان تقلیل نرخ بهره این‌گونه وامها را شروع نموده‌اند.

ضوابط

خبرنگار ما می‌نویسد : سیاست اعتباری مسکن ، دیروز دراجتماع مدیران بانکهای دولتی وخصوصی بوسیله رئیس کل بانک مرکزی ایران تشریح شد .

در جلسه دیروز گفته شد ، اعتبارات موجود بانکها بایستی بر یک مبنای عادلانه تحت‌ضوابطی که با سیاست دولت تطبیق داشته باشد قرار گیرد و بررسی شد که در درجه اول به چه کیفیت وچه نسبتی اعتبارات مسکن باید مصرف شود ؟

در جلسه دیروز قرار شد که یک کمیته ویژه مرکب ازنمایندگان بانکها ، با حضور نماینده بانک مرکزی ایران در کانون بانکها تشکیل شود و جزئیات امرازقبیل، حجم وام ، وثیقه ، بهره ، مدت را روشن کند تا ضوابطی برای مصرف و میزان اعتبارات مسکن بانک‌ها مشخص شود .

این کمیته ظرف روزهای آینده بررسی و مطالعه خود را در این باره در کانون بانک‌ها شروع خواهد کرد و مسلما همانطور که ضرورت ایجاب میکند ، بزودی جزئیات امر از جمله میزان اعتبارات‌مسکن و همچنین تعدیل و تقلیل نرخ بهره و مرجعی که نظارت‌براین ضوابط را بعهده خواهد گرفت روشن خواهد شد .

به نسبت درآمد

خبرنگارما امروزجدول‌تقلیل نرخ بهره وام مسکن کارگران را که بوسیله بانکرفاه‌کارگران تهیه شده و برای تصویب‌نهائی و اجرا به سازمان برنامه‌ارسال شده است بدست آورد که بشرح زیر به نظر خوانندگان محترم میرسد .

در طرح بانکرفاه کارگران، تقلیل نرخ بهره براساس درآمد کارگران به سه گروه تقسیم‌شده است وبه نسبت درآمد به تفاوت از آنان بین چهاردرصد و شش درصد بابت وام مسکن بهره دریافت میشود . باین ترتیب‌گروه‌های کم‌درآمدبهره‌ای معادل چهار درصد وکمی‌بالاتر، بهره‌ای معادل ۵ درصد و بالاخره آخرین گروه‌که درآمد آنان نسبت به گروه های دیگر بیشتر است معادل ٦ درصد بهره براساس وام‌مسکن‌خواهند پرداخت .

طرح تقلیل نرخ بهره وام مسکن در مرحله اول برای احداث واحد های مسکونی بصورت آپارتمانسازی که خود بانک رفاه بعنوان الگو ظرف پنج سال آینده ۱۷۵۰۰ واحد آنرا در شرق و غرب تهران خواهد ساخت اجرا خواهد شد .

حداقل وام

در طرح بانک رفاه ، حداقل میزان وام چهل درصد و بعدا بترتیب پنجاه درصد ، شصت در صد و هفتاد و پنج درصد ارزش واحد مسکونی خواهد بود که رقم آن هشت هزار تومان تاحداکثر سی‌هزارتومان پیش‌بینی شده است .

باز پرداخت اقساط ماهانه متقاضیانی که حداقل هشت هزار تومان وام مسکن با بهره چهار درصددریافت‌میکند برای مدت۱۵سال ٦۱قسط۵۹۵ریال و برای ۲۰ سال هرقسط۴۹۵ ریال خواهد بود . مجموع بهره پرداختی این گروه‌بابت‌هشت‌هزار تومان وام دریافتی در ۱۵ سال ، ۲۷۱۲۸ ریال‌و برای ۲۰ سال ۳۸٦۸۰ ریال میباشد .

باز پرداخت اقساط ماهانه متقاضیانی که با همین مبلغ وام مسکن با بهره پنج درصد دریافت نمایند . برای مدت ۱۵سال، ٦۳۸ ریال و برای مدت ۲۰ سال ۵٤٤ ریال پیش‌بینی شده است . میزان بهره برای گروه در مدت ۱۵ سال ۳٤۸۸۰ ریال و برای ۲۰ سال ۵۰٦٤۰ ریال خواهد بود .

حداکثر وام

برای گروهی که از حداکثروام، یعنی سی هزار تومان استفاده خواهند کرد و بهره‌ای معادل ٤ درصد میپردازند ، بهره ۱۵ سال، ۱۰۱۷۳۰ ریال ، قسط ماهانه ۲۲۳۲ ریال . بهره ۲۰ ساله ، ۱٤۵۰۵۰ ریال و قسط ماهانه ۱۸۵۵ ریال خواهد شد .

همین میزان وام برای گروهی‌که پنج درصد بهره منظورخواهدشد، بهره ۱۵ سال ۱۳۰۸۰۰ ریال ، قسط ماهانه ۲۳۹۳ ریال . میزان بهره ۲۰ سال ۱۸۹۹۰۰ ریال و قسط ماهانه ۲۰٤۱ ریال خواهد بود .

خبرهای روز

تلگرام شادباش شاهنشاه

از جانب شاهنشاه‌آریامهر بمناسبت سالروز جشن ملی جمهوری کره تلگرام‌شادباشی بعنوان حضرت ژنرال «پارک چونگ هی» رئیس جمهوری آن کشور به سئول مخابره شد .

ایجاد درمانگاه وباشگاه درمسگرآباد

از قسمت امور اجتماعی دربارشاهنشاهی اطلاع می‌دهند در اجرای اوامر شاهنشاه مقرر شده سازمان های مختلف مملکتی و طبقات مختلف مردم ارزش تاج گلی راکه‌طبق معمول نثارآرامگاه شهدای۲۸مرداد درمسگرآباد می نمایند بحساب ۷۸۱۰۰ بانک ملی ایران شعبه مرکزی منظور نمایند و یک شاخه گل به جای یک تاج گل نثار آرامگاه شهدای ۲۸ مرداددر مسگر آباد کنند تا با وجوه جمع آوری شده بتوان در سال اول درمانگاه و درسال های بعد باشگاه و بیمارستان و غیره برای رفاه حال اهالی مسگر آباد احداث نمود

دعوت از نمایندگان پارلمانی حزب‌ایران‌نوین

فراکسیون پارلمانی حزب ایران‌نوین‌که روز دوم‌شهریور نخستین جلسه‌خودراباشرکت ۲۳۱ نماینده تشکیل میدهد، طی نامه ای به نمایندگان عضو فراکسیون اطلاع داد تمایل خود را برای عضویت در کمیسیون های پارلمانی حداکثر تا بیست و پنجم مرداد به دبیرخانه فراکسیون اعلام دارند .

هریک‌ازاعضای فراکسیون پارلمانی حزب ایران نوین میتوانندحداقل‌در دوکمیسیون عضویت داشته باشند .

نمایش روحوضی ونقالی برای روستاها

وزارت فرهنگ و هنرهمزمان باجشنهای شاهنشاهی در روستاهای مختلف کشورنمایش های روحوضی و نقالی ترتیب می دهد .

سه گروه نقالی اجرای برنامه های نقالی را درروستا ها عهده‌دارند

دبیرستانهای شاهدخت ورهنما

تحت نظارت شورای آموزش وپرورش تهران قرارگرفت

شورای آموزش و پرورش منطقه تهران باتوجه‌به‌اختیارات قانونی خود ، نظارت کامل‌بردو دبیرستان دولتی شاهدخت و رهنما را برعهده گرفت .

این‌شورابرای نظارت برامور این دو دبیرستان یک هیئت مدیره هفت نفری انتخاب کرده است . ممکن‌است‌چنددبیرستان دولتی دیگر به این صورت درآید.

شورا برای بهبود وضع آموزشی دبیرستانهای وابسته به‌خودمی‌تواند به‌کادر آموزشی آنها علاوه برحقوق مقرر ، پاداش و دستمزد پرداخت‌کند.

شهریه این دو دبیرستان افزایش‌نخواهد یافت . گزارش خبرنگار ما حاکیست که خانم مهین ادیب‌برای‌ریاست‌دبیرستان شاهدخت انتخاب شده است . خانم دکتر پارسای وزیرآموزش و پرورش و آقای رکنی مدیر کل آموزش و پرورش تهران این اقدام شورا را تائید و پشتیبانی کرده‌اند .

جلسات همکاری منطقه‌ای در تهران واصفهان تشکیل میشود

چهاردهمین اجلاس همکاری عمران منطقه‌ای در تهران و اصفهان برگزار میشود

جلسه کمیته هماهنگی همکاری عمران منطقه‌ای امروز بریاست آقای هوشنگ باتمانقلیچ در وزارت خارجه تشکیل گردید.

آقای باتمانقلیچ طی سخنان افتتاحیه خود اظهار داشت که طی هفت سالیکه از عمر این همکاری میگذرد کمیته‌هماهنگی موظف بوده است که به پیروی از منویات رهبران‌عالیقدرایران پاکستان و ترکیه پیشرفت‌برنامه ها و فعالیتهای این همکاری را در سطح مورد نظر سران معظم سه کشور مورد ارزیابی مداوم قرار دهد .

روسای هیئتهای نمایندگی پاکستان و ترکیه در نطقهای افتتاحیه خود پیشرفتهای ایران را تحت رهبری اعلیحضرت همایون شاهنشاه‌آریامهرستودند و از اینکه ایران ـ یکی از سه کشور عضو همکاری عمران منطقه‌ای ـ به چنین‌پیشرفتهای چشم گیری نائل آمده اظهار افتخار و خوشوقتی نمودند .

بدنبال کمیته هماهنگی که دو روز بطول خواهد انجامید روسای سازمان برنامه‌کشور ایران ـ پاکستان و ترکیه روزهای چهار شنبه و پنجشنبه این هفته‌درشورای‌برنامه ریزی همکاری‌عمران منطقه‌ای شرکت خواهند نمود و گزارش این شورا را مورد تصویب قرار خواهند داد.

شورای وزیران امور خارجه سه کشور روزهای شنبه ۳۰ و یکشنبه ۳۱ مرداد ماه درهتل شاه عباس اصفهان تشکیل خواهد گردید .

آقای عثمان اولچای وزیر امور خارجه ترکیه روزپنجشنبه و آقای محمد حسین صوفی مشاور رئیس جمهوری پاکستان روز جمعه ۲۹ مرداد برای شرکت در شورای وزیران به تهران وارد خواهند شد .

دانشگاه تبریز دکترای «بیوشیمی» و «تغذیه» خواهد داد

امسال دانشگاه تبریز مصمم شده ، در دانشکده علوم‌داروئی و آزمایشگاهی خود در رشته‌ی «بیوشیمی» و «تغذیه» دوره‌ی دکترا و فوق لیسانس دایرکند.

یک مقام مطلع در دانشگاه تبریز ضمن اظهار این مطلب به خبرنگار اطلاعات افزود : دانشکده علوم داروئی و آزمایشگاهی که تا سه سال پیش بنام «دانشکده داروسازی» نامیده می‌شد ، براساس‌تصمیم جدیدی که دانشگاه تبریزایجاد کرده است به دانشجویان مدارج فوق لیسانس و دکترا خواهد داد .

این مقام گفت : دانشکده علوم داروئی و آزمایشگاهی به دانشجویانی‌درجه‌دکترا خواهد داد که دوره‌ی فوق لیسانس را با موفقیت طی کرده باشند. به این ترتیب دانشگاه تبریز در رشته «بیوشیمی» و «تغذیه» دکترا خواهد داد .

معافی از شهریه

براساس‌اظهارات مقام‌دیگری در دانشگاه تبریز ، صدی پنج دانشجویان ممتاز سال اول دانشکده های دانشگاه تبریز که امسال در کنکور ورودی قبول شده‌اند از پرداخت‌شهریه معاف شدند .

این مقام ضمن گفتگو به خبرنگار اطلاعات‌درتبریز اظهار کرد : شورای عالی آموزش دانشگاه تبریز طبق تصمیمی‌که اخیرا بمنظورتشویق‌دانشجویان اتخاذ کرده دانشجویانی را که در گروههای درسی نمرات بیشتری بدست آورند ، از پرداخت شهریه تحصیلی‌معاف کرده است .

براساس گزارش رسیده از تبریز : در کنکور سراسری امسال ۱۳٦۹ دانشجو به دانشگاه تبریز راه یافته‌اند .

پیش بینی هوا

هوای کرانه‌های دریای مازندران کمی تا قسمتی‌ابری که در استان گیلان احتمالا با رگبار خفیف پراکنده ـ هوای استانهای سیستان و بلوچستان صاف تا کمی‌ابری با گرد و خاک و وزش باد نسبتا شدید در سطح زمین ـ هوای تهران صاف گاهی همراه با مقداری ابر و غبار آلود ـ هوای بقیه‌نقاط‌کشور صاف تا کمی ابری با غبار محلی پیش‌بینی میشود .

گرمترین‌نقطه در ۲٤ساعت گذشته آغاجاری با حداکثر ٤۵ و حداقل ۲٤ درجه ـ خنک ترین نقطه سقز با حداکثر ۳۵ و حداقل ۱۱ درجه ـ هوای تهران با حداکثر ۳٦ و حداقل ۲۵ درجه بوده است . ضمنا حداکثر درجه حرارت‌امروز تهران نسبت بروز گذشته ۱ درجه افزایش داشته‌است.

آئین نامه تشدید مجازات رانندگان

برای‌اجرا بشهربانی کل ابلاغ شد

آئین‌نامه تشدید مجازات رانندگان متخلف‌امروز ازطرف وزارت کشور به شهربانی کل ابلاغ شد . با این اقدام دیگر برای اجرای آئین نامه مانعی وجود ندارد و تا چند روز دیگر ماموران پلیس وظایف خود را در این مورد انجام خواهند داد.

امروز اداره ترافیک پلیس تهران اعلام کرد که جرائم انحراف به چپ‌و دور زدن‌درنقاط ممنوعه ، توقف درایستگاه های اتوبوس و تاکسی موجب بهم خوردن نظم عمومی ترافیک‌است و به افسران پلیس دستور داده شده است که از این تخلفات بطورجدی جلوگیری نمایند .

به توصیه کارشناسان امور ترافیک ایستگاه های تاکسی‌در کنار ایستگاههای اتوبوس دایر شده و رنگ آمیزی میگردد . افسران مردم و رانندگان را راهنمائی خواهند کردتابااستفاده از این ایستگاه هابه تسهیل ترافیک کمک نمایند .

همچنین شهرداری‌تهران‌درنظر دارد به جای رنگ آمیزی‌سطح خیابان که به منظور خط کشی صورت می‌گیردحد معابرتهران را بانوار پلاستیک سفیدشبرنگ مشخص کند .دوام وارزش این نوار ها به مراتب از رنگ‌بیشتر است .

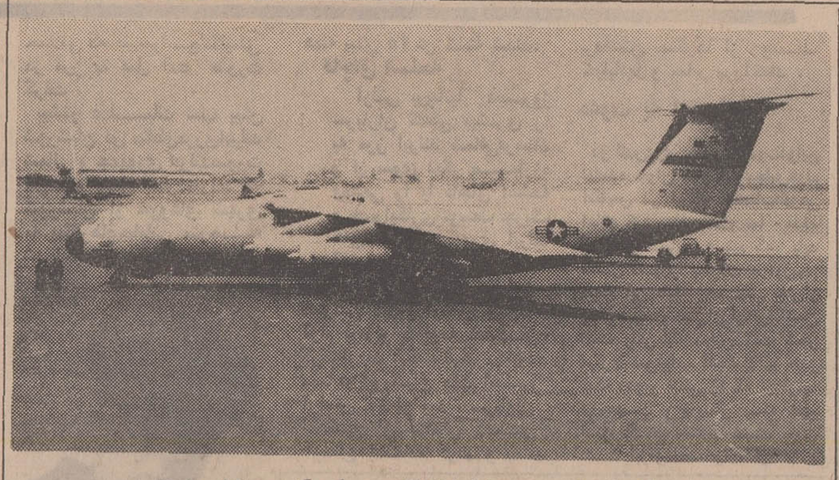

هواپیمای باری که نزدیک بود حادثه‌خطرناکی در فرودگاه مهرآباد ببار آورد .

هواپیمای باری درمهرآباد بدون خلبان حرکت کرد!

شجاعت و شهامت ماموران حفاظت و سرویس فرودگاه مهرآباد بامداد امروز از بروز حادثه‌ای که‌ممکن‌بود بخسارات جبران ناپذیر جانی و مالی منجر گردد جلوگیری نمود.

گزارش خبرنگار اطلاعات که خود شاهد جریان امر بود اینست که بامداد امروز یک هواپیمای باری خارجی که در قسمتی‌از پارکینگ فرودگاه‌توقف کرده بود بدون اینکه سرنشینی داشته‌باشد بطورناگهانی‌شروع به حرکت کرد و هفتاد متر بطرف ساختمان فرودگاه پیش رفت .ماموران‌حفاظت وسرویس فرودگاه که متوجه حرکت‌بدون دلیل و غیر عادی هواپیمای مذکور شدند بلافاصله اقدامات لازم را برای توقف هواپیما به عمل آوردند و چند تن از ماموران‌با شجاعت تمام باقرار دادن وسائل مخصوص در زیر چرخهای هواپیما که در حال حرکت بود هواپیما را از ادامه حرکت باز داشتند . هواپیما یك دور بدور خود چرخید و سرانجام‌متوقف شد . دربررسی های نخستین معلوم شد که حرکت هواپیما در اثر سهل‌انگاری‌خلبان‌هواپیما درنکشیدن ترمزهواپیماوعدم رعایت‌مقررات مربوطه به قرار دادن وسائل حفاظتی درزیر چرخهای‌هواپیما بوده است.

پنج نفر تیرباران‌شدند

سپیده دم امروز در تهران، رضائیه و کرمان ۵ قاچاقچی مواد مخدر تیرباران شدند .

این پنج نفر ، غلامحسین سبزیانی فرزندمحسن ـ فرامرز عیسی‌زاده فرمداغی فرزند عزیزاله، علی تقی‌زاده فرزند اژدر، کرم ریگی و محمدبخش بخشی هستند. دو نفر اول در تهران نفر سوم در رضائیه و بقیه در کرمان به جوخه اعدام سپرده شدند

درتهران

غلامحسین‌درتاریخ ۱۳ر۱۱ر٤۹ در جاده قم دستگیر شد. اویا اتوبوس به تهران می‌آمد ماموران‌دوبسته نایلونی‌محتوی ۳٤۵ گرم هروئین که این شخص در داخل شلوار خود دوخته بود کشف کردند .

فرامرز در تاریخ ۹ر۷ر٤۹ در تبریز دستگیر شد و ازجیب بغلش ۲۵۵ گرم هروئین‌بدست آمد. او از آذربایجان به‌تهران هروئین می‌آورد و ماموران‌از تهران تا تبریز اوراتعقیب کرده بودند .

فرامرز و غلامحسین که در میدان تیر چیتگر اعدام شدند در یک دادگاه نظامی تهران به اعدام محکوم گردیدند .

در رضائیه

علی وتقی‌زاده سال گذشته روز بیست ونهم مردادماه در رضائیه دستگیر شد. او موقع فروش ۲۵ سانتی‌گرم هروئین به یکی از مشتریانش دستگیر شده واز خانه‌اش ۸ر۱ گرم هروئین به‌دست آمد. وی در میدان تیر پادگان رضائیه تیرباران شد .

درکرمان

کرم ریگی و محمدبخش‌بخشی که‌در میدان تیز پادگان کرمان تیرباران شدند در تیر ماه سال گذشته به‌دام ماموران افتادند. آنها مقدار ۵۹ کیلو گرم تریاک به‌کرمان آورده بودند و درخانه‌ای پنهان کرده بودند و وقتی باکمك دو نفر ایادی خود مشغول توزیع آنها بودندبدستگیر شدند ایندواز قاچاقچیان‌مسلح به‌شمار می‌رفتند .

دادگاههای نظامی همچنین قاچاقچیان دیگر را به‌این شرح بحبسهای طولانی‌محکوم‌کردند: رمضان عظیمی به۸ سال ، اسماعیل اسلامپور به۱۰ سال، اصغر کامرانی به ۱۵ سال ، قابیل خیری به ۳سال، یارولی مرادی به‌حبس‌ابد، مرادقبادی به ۸ سال، محمد بلالی به۱۰ سال، صمد پیراهندوز تبریزی به حبس‌ابد، مهدی گرگیج به حبس ابد،نورمحمد حسن‌زهی به ۱۰ سال، کریم جالری به ۳ سال، علی فرقدانی به ۳ سال، مصطفی شمشکی به حبس ابد و محمد زارعی به۱۵ سال حبس .

قطار باری تهران ـ تبریز از خط خارج شد

*** بعلت انسداد خط تهران ـ تبریز مسافران قطار های مسافری بین راه ماندند**

نیمه شب دیشب یک قطار باری که از تهران عازم تبریز بودبعلت‌نامعلومی‌در ٤۰کیلومتری ایستگاه راه‌آهن مراغه از خط خارج شد و خسارات زیادی به واگن ها و محمولات آن وارد آمد .

گفته میشود واگن‌های‌خارج شده از خط آهن تهران ـ تبریز با ساختمان گروه سپاه بهداشت ایستگاه «خراجو» برخورد کرده وخسارانی‌بوجود آورده است . سحرگاه امروز ماموران ناحیه شمال غرب با یک قطار کمکی و کارگران‌زیاد برای ترمیم خرابی های خط به محل اعزام شدند . این حادثه در شمال غرب رخ داد ولی گزارش دقیقی از خسارت مالی و تلفات احتمالی به‌تهران نرسیده است .

خبرنگار اطلاعات در تبریز ساعت یک بعد از ظهر تلفنی اطلاع داد : براثر مسدودشدن خط آهن تهران ـ تبریز قطار های مسافری منجمله قطار مسافری «بندر رحمانلو» دربین راه مراغه ـ میانه متوقف شد.

ساعت ۹بامدادامروز ازتبریز قطار دیگری به محل حادثه فرستاده شد تا برای انتقال مسافران به تبریز اقدام شود .

هزینه نوسازی مناطق زلزله زده بابل ، میلیونها تومان برآورد شد

تیمسار سرلشکر مهاجربازرس نخست وزیری که باتفاق هیئتی از مناطق زلزله زده بابل دیدن کرده بود دیروز در جلسه فوق‌العاده شیرو خورشید سرخ بابل شرکت کرد . در این‌جلسه مدیرعامل جمعیت‌شیروخورشید سرخ پس‌ازطرح مسئله‌نوسازی مناطق آسیب دیده گفت : در دهستان «بابل‌کنار» و اطراف بیش‌از سه هزار خانه آسیب دیده و صدی‌چهل‌وپنج این‌خانه ها غیرقابل سکونت شده است.

مدیر عامل جمعیت شیرو خورشید سرخ‌بابل‌سپس افزود: هزینه تقریبی نوسازی خانه‌های منطقه مزبور در حدود میلیون‌ها تومان برآورد شده و بایدترتیبی داده شود تا این پروژه با کمك وزارتخانه های منابع طبیعی و آبادانی و مسکن ، شرکت های تعاونی و با خودیاری آسیب دیدگان بمرحله اجرا درآید .

رئیس انبار سازمان‌جمعیت‌شیروخورشید سرخ مشهددر تصادف‌رانندگی مجروح‌شد

در تصادف رانندگی راه مشهد ـ قوچان دوچرخه‌سواری کشته شد و رئیس انبارسازمان شیروخورشید سرخ مشهد و راننده وی مجروح شدند .

حادثه در نزدیکی چناران اتفاق افتاد .

خبرنگار ما درچناران‌گزارش داد : اتومبیل جیپ لندرور شماره ٤۰۸ متعلق به سازمان جمعیت شیروخورشید سرخ مشهد که برانندگی علی‌اصغر نظری از مشهد عازم قوچان بود در نزدیکی چناران با دوچرخه سواری بنام غلامعلی پرهیزگار تصادف کرد و باعث مرگ وی شد .

اتومبیل‌پس‌ازتصادف واژگون شد و راننده آن و رئیس انبار سازمان شیروخورشید سرخ مشهد که سرنشین اتومبیل بود مجروح گردیدند .

وزارت بهداری برای جلوگیری‌ازشیوع‌هر نوع اپیدمی مجهز شده‌است

*** در مسیر راههائی که به تخت‌جمشیدمنتهی‌میشوند پستهای امدادی گماشته میشوند .**

بمنظور پیشگیری از بروز احتمالی هر گونه اپیدمی‌مقارن با جشنهای دوهزار و پانصد ساله شاهنشاهی وزارت‌بهداری اقدامات احتیاطی لازم را بعمل آورده است .

در جلسه کمیته بهداشت جشنهای دو هزار و پانصد ساله که دیروز در حضوروزیر بهداری و معاونان‌این‌وزارتخانه تشکیل شد گزارشی ازاقدامات وزارت بهداری بمناسبت جشن های دوهزار و پانصد ساله قرائت شد و برنامه های دوماه آینده کمیته در این مورد به بحث کشیده شد .

وزارت بهداری از آذرماه‌سال گذشته تاکنون برای پیشگیری های بیماریهای واگیر ۳٤٦ر۰۵۷ر۲٤ بار علیه بیماری آبله ـ ۷۸۳ر۷۱۹ر۱۸ بار علیه بیماری وبا ـ ۲٦۵ر۱۰۰ بار علیه سرخک ـ ۱۲۷ر۹٦۵ بار علیه فلج اطفال و سایربیماری های واگیر تلقیح همگانی انجام داده است .

هنگام برگزاری جشنها بالغ بر دویست پست امداد مجهز به پزشک ـ آمبولانس ـ کادر فنی و وسائل لازم از طرف وزارت بهداری در مسیر شاهراههائی‌که بمراکزبرگزاری جشن‌ها منتهی میشود آماده کار خواهند شد .

و شبکه‌های اورژانس بمنظور رفع نیازمندیهای بهداشتی و درمانی مراجعین در تهران ـ اصفهان و شیراز ایجاد شده است‌که کار خودراآغازخواهند کرد .

بازار ارز آرام بود

وضع نابسامان طلا امروزهم دربازار آزاد همچنان مبهم‌بود وقیمت ها در سطح‌بالا قرار داشت قیمت هر مثقال‌طلا که‌در حال حاضر مشتری ندارد ۵۳۵ ریال‌بود .

درقیمت رسمی طلاتغییری‌داده نشده‌استوکماکان هر کیلو طلا ۱۲هزارتومان توسط بانك ملی‌ایران در اختیار اعضای صنف‌طلا و جواهر فروشی قرار داده می‌شود .

برای طلافروداهم‌تغییری‌پیش‌بینی نمیشودواگر قرارباشدتغییرات ونوسانی در قیمت طلاپیداشود، این تغییرات از روزسه‌شنبه (پس فردا) به تهران منتقل خواهد شد. چون بورس های بین‌المللی طلا دیروزو امروزبه علت تعطیلات پایان هفته‌ممالك غربی تعطیل می‌باشند .

ارز

وضع‌دلارامروز دربازار آزاد آرام بود و قیمت خرید هر دلار امریکا ۷۸ر۷۵ ریال و قیمت فروش آن ۷۹ر۲۵ ریال بود .

قیمت سایر ارزهادربازارآزاد امروزبه‌این شرح‌بود : یك مارك آلمان غربی خرید ۲۳ر۱۰ ریال فروش ۲۳ر۳۰ ریال . یك لیره‌انگلیسی خرید ۱۹۳، فروش ۱۹٤ریال . یك فرانك فرانسه خرید ۱٤ر۲۵ ریال ، فروش ۱٤ر۵۰ ریال . یك فرانك سوئیس خرید ۱۹ر۵۰، فروش ۱۹ر۷۵ ریال .

کمیته اصناف به‌نرخ یخ رسیدگی کرد

کمیته اعلام کرد که سودعادلانه‌اصناف باید ۱۵ درصد باشد

*** قیمت چلوکباب و برنج گرانست وباید ارزان شود**

امروز کمیته اصناف به قیمت یخ رسیدگی کرد . فروشندگان یخ‌ضمن مراجعه به‌کمیته‌اطلاع دادند جمعی‌تحت عنوان پخش کنندگان یخ درفاصله بین کارخانجات یخ سازی و دکه های فروش یخ قرار گرفته و باخرید و فروش آن درهرقالب حدود شش ریال قیمت یخ را گران میکنند .

فروشندگان یخ درخواست کردند که پخش کنندگان از ردیف واسطه گری حذف و کارخانجات نیز ملزم بشوند که یخ‌رابطور مستقیم به‌فروشندگان آن بفروشند .

آقای محمدرضا سعادت‌رئیس اصناف به خبرنگار اطلاعات گفت : شورا دراین موردا‌قدام می‌کندو اگرتقاضای فروشندگان صحیح بودو پس‌از رسیدگی معلوم شد که پخش کنندگان براستی هرقالب‌یخ راشش‌ریال گران می کنند ، دراین صورت این واسطه ها از ادامه کار خود محروم خواهند شد .

کمیته اصناف همچنین از هتل داران ، عمده فروشان برنج ، و صنف چلوکباب‌دعوت کرده است تا برای تجدید نظر درنرخهای خود اقدام کنند .

افراد کمیته اعلام کردند که قیمت برنج و هزینه هتل و چلوکباب باید کاهش یابد و شورامدعی‌است‌که سودعادلانه اصناف باید صدی پانزده باشد ومازاد برآن اجحاف تلقی می شود .

آقای سعادت امروز گفت : نوددرصد شکایات رسیده به کمیته از میوه فروشها است و مابرای‌هرگونه فروش پرونده‌ای درست کرده‌ایم تادرمورد لزوم به آن مراجعه نمائیم .

رئیس شورا افزود که‌اقدامات شورا درزمینه‌کنترل قیمت مواد خوراکی ادامه دارد و پس از فراغت از اینکار به مسائل دیگرو بطورمثال برای‌رسیدگی به قیمت ابزار یدکی اقدام خواهیم کرد . کمیته اصناف اعلام کرد که روی کلیه کالا ها باید برچسب قیمت نصب شودوهرکاسبی که این‌برچسب را نداشته باشد گرانفروش بحساب می آید .

بچه‌دزد، فردا از بهشهر به‌تهران اعزام میشود

دادسرای تهران معتقد است که طفل ربوده‌شده همانروز اول کشته شده است

مهدی

دادستان تهران ، دادسرای تهران را صالح رسیدگی به پرونده قتل «مهدی فیاض‌بخش» کودك مقتول تهرانی دانست و پرونده و سوابق امر به اداره آگاهی تهران ارجاع گردید .

دادستان تهران بدانجهت رسیدگی به پرونده مذکور را به دادسرای تهران محول کرد که طبق نظریه پزشکی قانونی تهران ، «مهدی» در همان روز اول ربوده شدن در داخل چمدانی بطول ۷۳ سانتیمتر در تهران خفه شده است .

محاکمه در تهران

اداره پزشکی قانونی در روز ۲۱ امرداد ماه‌اعلام کرده است که قد طفل ۱۰۹ سانتیمتر بوده و براثر عدم رسیدن اکسیژن به داخل جعبه «مهدی» دچار خفگی شده است .

متهم اصلی که «علی رحیمی اعلائی» نام دارد ، مهدی را «تا» کرده و داخل چمدان‌کرده بودبراساس این نظریه چون قتل در تهران صورت گرفته است محاکمه متهم در تهران انجام خواهد شد .

خبرنگار اطلاعات در بهشهر در گزارشی که بامداد امروز به تهران مخابره کرد گفت : بدستور سرکار سرهنگ‌فرزانه رئیس کل آگاهی ، دیروز دو نفر از ماموران آگاهی باسامی سرگرد «جهان‌آرا» و «سرکار سروان‌مهاجر»متصدیان پرونده، به شهرستان بهشهر اعزام شده‌اند.

تائید نظریه

خبرنگار ما اضافه کرد : دادسرای‌بهشهرنظریه‌دادسرای تهران را تائیدکرد و پرونده‌امر و متهمین که در بهشهر زندانی هستند ،تحویل ماموران‌اعزامی آگاهی تهران شدند وقراراست فردا صبح به تهران اعزام شوند .

ضمنا طبق تحقیقاتی که از سایر متهمان بعمل آمده است، متهمان مذکور تائید کرده‌اندکه «علی رحیم‌اعلائی» متهم اصلی جنایت شخصابه دزدیدن«مهدی فیاض بخش» اقدام کرده وعامل قتل او میباشد.

مسابقه بچه دزدی

خبرنگار ما در پایان گزارش خود گفت : درتحقیقات وسیعی که در بهشهر انجام گرفت معلوم شد ، «علی رحیم‌اعلائی» دارای سوابق ربودن بچه در بهشهر بوده است .

پرونده سوابق و اتهامات قبلی این متهم‌ضمیمه پرونده‌قتل «مهدی» شده است و قرار است در تهران مورد رسیدگی قرار گیرد .

پاکستان به‌اوتانت اعتراض کرد

راولپندی ـ رویتر ـ پاکستان امروز به اوتانت نسبت به اظهارات اخیر وی در باره محاکمه شیخ مجیب‌الرحمان شدیدا اعتراض کرد. پاکستان هنوز در باره اینکه محاکمه شیخ مجیب کی و کجا آغاز شده به سکوت خود ادامه می‌دهد.

اوتانت در یک‌اعلامیه‌مطبوعاتی که چند روز پیش انتشار یافت، گفت : در این‌احساس‌نمایندگان سازمان ملل‌که سرنوشت مجیب باید واکنش جهانی داشته باشد ، سهیم است .

دیپلمات های خارجی در راولپندی ابراز عقیده کردند که محاکمه شیخ مجیب‌الرحمان در « شیوات» واقع در ۱٦۰ کیلومتری راولپندی یا «جاران والا» در ۱۵ کیلومتری شهر صنعتی « لیالپور » آغازگردیده است .

مسافرانی که اخیرا وارد راولپندی شده‌اند حضور غیر عادی یکان‌های ارتشی را در « جارانوالا» تایید کردند .

دولت پاکستان دوشنبه گذشته رسما اعلام کرد که محاکمه شیخ مجیب در یک دادگاه نظامی ویژه شروع خواهد شد. از آن تاریخ سکوت پاکستان موجب بروز اظهار نظرها و شایعات بسیاری در باره سرنوشت‌شیخ‌مجیب‌شده است.

دنباله اخبار خارجه

بموجب گزارش روزنامه‌های ژاپنی

نیکسون اواخر اکتبر به‌چین میرود

توکیو ـ خبرگزاری فرانسه ـ روزنامه های امروز ژاپن اظهار عقیده میکنند که ممکن‌است پرزیدنت نیکسون در پایان ماه اکتبر آینده به پکن سفر کند .

این روزنامه ها از قول‌منابع مطلع ژاپنی در سازمان‌ملل‌متحد مینویسند‌که اگررئیس‌جمهوری آمریکا بین آخر اکتبر و اوایل نوامبر آینده به چین برود نخست‌وزیر ژاپن را در وضع ناگواری قرار خواهد داد زیرا ممکن‌است‌مخالفان حزب‌لیبرال دمکرات از این موضوع برای برانداختن تظاهرات‌تازه استفاده کنند .

تعداد بازداشت شدگان مصر به ۱۲۸ تن رسید

قاهره ـ خبرگزاری‌فرانسه ـ **روزنامه الاهرام در شماره امروز خود اطلاع‌داد که روزچهارشنبه آینده پرزیدنت انورالسادات و سرهنك معمرالقذافی به اتفاق یکدیگر برای شرکت در اجلاسیه سران عالی کشورهای عضو پیمان طرابلس به دمشق خواهند رفت .**

روزنامه میافزاید که این اجلاسیه سه روز بطول خواهد انجامید روابط سوریه‌و اردن و اردن و فلسطینی ها در راس مذاکرات سه جانبه سادات ـ قذافی ـ اسدقرار خواهندداشت.

همین روزنامه طی خبری‌دیگر اطلاع میدهد که بدنبال کشف توطئه علیه پرزیدنت سادات تا کنون یکصدو بیست و هشت نفر در جمهوری عرب متحد بازداشت شده‌اند .

این روزنامه اضافه میکند که دادستان کل مصر به‌عنوان «وکیل‌مردم»سنگین‌ترین مجازات ها را علیه توطئه گران خواستار خواهد شد .

امریکا به مصرواسرائیل هشدار داد

واشنگتن ـ وزارتخارجه امریکا از مصر و اسرائیل خواست که مهلت ضرب الاجل برای آغاز زد وخورد های جدید معلوم نکنند . وزارتخارجه آمریکا در اخطار خود به دو کشور خاطر نشان ساخته است که با تعیین ضرب‌الاجل آتش‌بس موجود درمواضع دو طرف ، به‌خطر خواهد افتاد.

نخست‌وزیر

بقیه ازصفحه‌آخر

های بعد ، بوسیله کارشناسان اقتصادی طرفین دنبال خواهد شد .

اظهار خوشبختی

آقای هویدا هنگام ترك‌فرودگاه درمورد بازدید خود از کشور دوست رومانی ،اظهارخوشوقتی کردودر مورد مذاکرات در رومانی تایید کرد که‌مذاکرات وی‌در همه زمینه هاو مربوط به همه مسائل فیمابین خواهد بود .

آقای نخست‌وزیر نزدیك به ساعت یك بعداز ظهردر میان عده‌ای از وزراء و مسئولان مملکتی فرودگاه مهرآباد را ترك گفت . دراین سفر یك هیئت سیاسی از وزارت‌خارجه ویك‌هیئت‌مطبوعاتی‌وی‌راهمراهی می کنند .

اطلاعات ۱۳۰۸

صفحه ۵

یکشنبه ۲۴ مردادماه ۱۳۵۰ـ شماره ۱۳۵۷۱

B.F.Goodrich

بی.اف.گودریچ

پیشرو صنعت لاستیک سازی در ایران

از: سرویس خبری سازمان شهرستانها ـ اصغر ریوندی

جشن انگور

امروز بوسیله ارامنه در سراسر جهان برگزار شد

قدمت این جشن به پیش از میلاد مسیح میرسد.

مراسم باشکوه ورقص جالب عید انگور

این مراسم درکلیسا آغاز ودرتاکستان ختم میشود

از بامداد امروز ارامنه جهان در همه ممالك از جمله ایران برای برگزاری مراسم جشن انگور در کلیسا ها ،تاکستانها و میادین بزرگ‌شهرها وروستاها گرد هم آمده‌اند تا بار دیگر یك سنت دیرینه را گرامی دارند وروزی دیگر را باخوشی و شادمانی برآرند.

این مراسم را ارامنه قبل از میلاد مسیح نیز برگزار می ـ کردند.

روزبرگزاری‌جشن انگورپانزدهم «اوت» است‌وهرسال ازساعت ۹ و نیم این روز ارامنه درسراسر جهان در کلیسا هاو تاکستان های وسیع‌و میادین‌بزرگ‌اجتماع میکنند.

ارامنه ایران‌همزمان باسایر ارامنه امروز را جشن گرفتندو بیشتر آنان برای برگزاری هرچه باشکوهتر این‌جشن‌شاید ۳ هزار ساله در رضائیه گرد آمده‌اند.

از سحرگاه امروز هزاران زن ومرد یکبار دیگر درساحل نیلگون‌دریاچه رضائیه و درمیان تاکستان های‌وسیع و پر برکت این شهر دسته دسته برای برگزاری این‌مراسم کنار هم و اطراف سبد های انگور اجتماع کرده‌اند.

ارامنه برای برگزاری این مراسم باستانی ابتدا درکلیساها جمع میشوند و پس از اینکه خلیفه دعای‌مخصوص را خواند و حبه‌ای‌انگور را خورده‌مشغول خوردن انگور میشوند و سپس کلیساها را به قصد تاکستانها ترك میکنند و جشن بزرگ‌انگور از اینجا آغاز میشود.

مراسمی که هر بیننده‌ای را تحت تاثیر قرار میدهد و او را به تفکر درباره گذشته‌ای بسیار دور وامیدارد.

اصولا قدیم جشن انگورصرفا در تاکستانها انجام میشد، ولی اینك از کلیسا آغاز میگردد در کلیسا بعد از اینکه قرائت دعا توسط کشیش خاتمه یافت در ودیوار کلیسابا عطر وگلاب شستشو داده میشود و آنگاه حاضران در کلیسا دستجمعی به خواندن سرودمخصوص‌جشن انگور می‌پردازند.

در دعای مخصوص عید انگور ارامنه ازخدای‌بزرك، میخواهند که باغها را از آفات طبیعی ـ باد ،توفان ،تگرك ، سیل‌محفوظ نگهدارد و همه ساله میوه های بیشتری در اختیار بندگان خود قرار دهد ومحصول و نعمت را زیاد گرداند.

شاندر

جشن انگور در رضائیه بنام «شاندر» نامیده میشود .برای بزرگداشت این‌روز تلاش‌زیادی از طرف ارامنه صورت میگیرد و همواره سعی میشود که همه ساعات ان با خوشی و شادمانی توام باشد.

این مراسم از ساعت ۹٫۵ شروع ودر ساعت ۱۱ صبح پایان می‌یابد.

در رضائیه محل برگزاری جشن «شاندر» یا جشن انگور بیشتر در روستا های گردآباد، دیگاله ، گلپاشینی ، و ریسمان آباداست و مسیحیان باگرد ـ آمدن دراین‌نقاط جشن انگوررا برپا میدارند.

جشن انگور در نزدیکی تاکستانی در رضائیه

اجتناب از خوردن انگور

بد نیست بدانید که از قدیم قبل از اجرای مراسم‌وخواندن دعای مخصوص توسط خلیفه ، ارامنه از خوردن انگور اجتناب میورزیدند و تنها پس از اینکه خلیفه‌طی‌مراسمی دعای‌مخصوص رافرائت کرد و خود نیز حبه‌ای انگور را در دهان نهاد بقیه شرکت کنندگان در مراسم بسوی انگور های حاضر در کلیساها که باین محل‌هاآورده شده مجوم می‌بردند و باخوردن انگور جشن بزرك خود را آغاز میکردند.

اینك پس‌از اینکه انگورهای حاضر در کلیسا ها تقسیم شد و هرکدام از حاضران خوشه‌ای از آن را میل کرده‌دامنه جشن به خارج ازکلیسا کشانده می‌ـ شود و درآنجاست که دختران و پسران جوان با خواندن‌ترانه های‌مخصوص واجرای بازیهای جالب جمعی و رقص های محلی جشن انگور را برگزار می‌ـ کنند.

مراسم جالب

اینك به یکی از میادینی که محل اجرای‌مراسم جشن انگور است میرویم!

در اینجا اطراف‌میدان‌با چراغهای رنگارنگ و کاغذهای خوشرنگ آذین‌بندی شده و شرکت‌کنندگان در مراسم نیزبا پوشیدن لباسهای جالب و زیبا لطف خاصی به‌جشن داده‌اند.

هزاران بادکنك بزرگ و کوچك دراطراف میدان ازدرختها آویزان شده و نوارهای رنگی کاغذی‌جلوه خاصی به‌این محل بخشیده است.

در وسط میدان میز بسیار بزرگی قرار گرفته و بر روی آن بیش از سی و سه نوع انگور که همه در تاکستانهای رضائیه بعمل آمده چیده شده است.

نوازندگان محلی دراطراف این میز بزرگ سرگرم نواختن آهنگ هستندو صدها دخترو پسر جوان دست در دست در اطراف میدان مشغول رقص و پایکوبی میباشند.

دختران و پسران جوان درحالی که‌دستهای همدیگررا گرفته‌اند به دور میزی که انگورها بر روی آن چیده شده دایره‌وار می‌چرخندو مردان وزنان میانسال نیز هریک بنوبت از زیر دستهای آنان عبور میکنند و دراین موقع نوازندگان نیز شادترین آهنگها را مینوازند پس از این بازی جالب یك رقص‌معروفسنتی آغازمیشود.

یکی دیگر از مراسم جالبی که دراین روز انجام میشود گذاردن انگور بدهان حاضران در مراسم است .بدین معنی که مردان و پسران حاضر در مراسم در یك ردیف کنار هم می‌ایستند و دراین موقع کلیه دختران و زنان شرکت کننده در جشن درحالیکه خوشه های انگور را در دست دارند از مقابل صف گذشته و در دهان هر کدام یك حبه انگور میگذارند!

پس ازاین رقص مخصوصی که طرفداران بیشماری‌دارد آغازمی‌ـ شود و دختر و پسر درحالیکه هر کدام یك‌شاخه‌انگوردر دست دارند شروع به رقص و پایکوبی میکنند.

درمیدان یکی‌از روستاهای‌رضائیه جمعی از جوانان جشن انگور را برگزار می‌کنند.

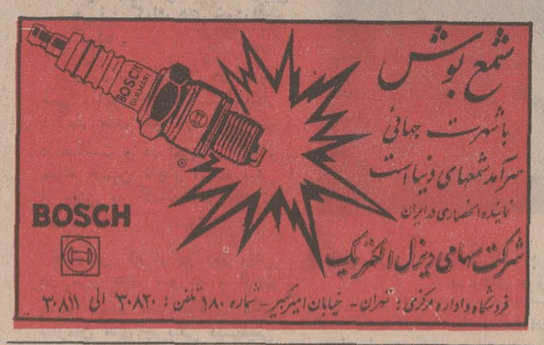

آگهی مناقصه شماره۹ر۵۰

شرکت‌سهامی تلفن‌ایران‌برای حمل محمولات خود در تهران و حومه تعدادی کامیون کامیونت، وانت و اهن کش در طی یکسال بارعایت مفاد شرایط ،عمومی و قرارداد از طریق مناقصه اجاره مینماید.

داوطلبان شرکت در مناقصه میتوانند همه روزه بجز ایام تعطیل و درساعات اداری باداره تدارکات شرکت سهامی تلفن ایران واقع در خیابان‌تخت ـ جمشید چهار راه شیرازمراجعه و شرایط عمومی و طرح‌قرارداد مربوطه را دریافت‌وبا توجه کامل به مندرجات آنهارا امضاءنموده به ضمیمه پیشنهاد خود در دو پاکت (الف) و (ب) بوصف مشروحه در شرایط عمومی تا اخر وقت اداری روز شنبه ۶ر۶ر۱۳۵۰ بدبیرخانه کل شرکت سهامی تلفن ایران به نشانی فوق‌الذکر تسلیم‌ورسید دریافت دارند.

پیشنهاد های رسیده تا موعد مقرر در ساعت ده صبح روز یکشنبه ۷ر۶ر۱۳۵۰ در محل شرکت باز و خوانده خواهد شد.

حضور پیشنهاد دهندگان یا نماینده مجاز انها در کمیسیون مناقصه آزاد و شرکت سهامی تلفن ایران در رد یا قبول هر یك ویا تمام پیشنهاد های‌رسیده مختار است. م الف ۶۵۵۰

شرکت سهامی تلفن ایران

۱ـ۲ آـ۳۳۶۳۴

برای اطلاع افسران‌وظیفه داوطلب‌شرکت درمسابقات ورودی دوره‌های‌فوق‌لیسانس سال جاری دانشگاه تهران

پیرو آگهی‌های قبلی دانشگاه‌تهران در مورد شرکت‌داوطلبان در مسابقات ورودی دوره های فوق لیسانس باطلاع میرساند که افسران وظیفه‌ای که خدمت آنان قبل از انقضای مهر ماه ۱۳۵۰ پایان می پذیرد، بشرط آنکه گواهی لازم را از مراجع رسمی مربوط ارائه دهند، میتوانند در مسابقات ورودی دوره های فوق لیسانس دانشگاه تهران شرکت نمایند.

م الف ۶۵۷۲

دانشگاه تهران

۱ـ۲ آـ۳۳۶۵۶

همشهریان گرامی

اکنونکه برطبق دستور وزارت کشور نصف‌عوارض نوسازی مستغلات واملاک واقع در محدوده شهر بخشوده گردیده است از کلیه مالکین محترم قزوین و نماینده قانونی آنان تقاضا دارد در پرداخت عوارض نوسازی طبق قانون‌نوسازی و عمران شهری اقدام فرمایند.با پرداخت عوارض نوسازی و عمران شهری تاقبل از شهریور ماه ۱۳۵۰ علاوه برپنجاه درصد بخشودگی شامل ده درصد جایزه خوش‌حساب بودن نیز خواهید بود.

شهردار قزوین

آـ۳۳۷۶۶

نمایندگی برای پرورش دام

مهمترین و عمده‌ترین صادرکننده دام دانمارك نمایندگی انحصاری را بموسسه معتبر ـ در ایران که علاقمند بکوشش و جدیت در افزایش فروش بنماید پیشنهاد میشماید مقدورات و امکانات بینهایت خوب برای نفع و سود قابل توجه موجود است.

داوطلبان وسیله صندوق پستی ۳۱ مکاتبه فرمایند.

۱ـ۳ آـ۳۳۵۴۴

آگهی شهرداری شیراز

دراجرای تبصره ۲ ماده ۱۶ قانون نوسازی و عمران شهری بموجب تصویبنامه شماره ۴۰۹ ـ ۵ر۴ر۵۰ انجمن محترم شهر و تاییدیه شماره ۸۱۶۴ ـ۱۷ر۴ر۵۰ جناب آقای استاندار محترم فارس‌ـ شهرداری شیراز اجرای توسعه کوچه ۸متری منشعب از خیابان شرقی پارک فرحناز را باطلاع اهالی و مالکین و یاقائم‌مقام یا نمایندگان قانونی مالکین اراضی ومستحدثات میرساند

۱ـ سیاهه فهرست ارزیابی رقبات در مسیر طرح مذکور ونقشه مصوبه در دائره ساختمان شهرداری شیراز الصاق شده است ضمنا فهرست کامل هریک از رقبات بطور جداگانه به‌اشخاصیکه در موقع نقشه‌برداری خود را مالک یا نماینده مالک معرفی نموده‌اند ابلاغ میشود لذا افراد ذینفع میتوانند برای هرگونه اطلاع ورفع ابهام بدفتر فنی شهرداری مراجعه و نسبت بدریافت غرامت از محل درآمد نوسازی و پرداخت مرغوبیت بحساب درآمد نوسازی ملک خود طبق قانون نوسازی اقدام نمایند.

۲ـ درصورتیکه مالکین رقبات به‌قیمت ارزیابی اعتراضی داشته باشند میتوانند اعتراض خود را از تاریخ صدور این آگهی لغایت‌مدت دوماه مقرر در قانون نوسازی و عمران شهری بانضمام فتوکپی سند مالکیت خود بدفتر شهرداری تسلیم و رسید دریافت دارند موضوع اعتراض باید کاملا روشن و خوانا بوده نشانی کامل متعرض نیز ذیل آن قید شود.

۳ـ عدم مراجعه ویا اعتراض مالکین و یانمایندگان قانونی انها بارزیابی بهیچوجه مانع عملیات شهرداری نخواهد بود م‌الف۶۴۱۱

شهردار شیراز ـ فتحعلی امیرابراهیمی

۱ـ۳ آـ۳۲۷۸۲

آگهی مناقصه شماره۹۷۵ر۵۰

راه‌آهن دولتی ایران یکدستگاه الکتروپمپ غریق مورد نیازرا برطبق‌مشخصات‌وشرایط‌مربوطه‌ازمحل طرحهای سازمان برنامه‌از طریق‌مناقصه‌تحویل‌تهران‌انبار مرکزی‌ـدریلگذاری خریداری می نماید

داوطلبان شرکت در مناقصه میتوانند در ساعت اداری جهت دریافت اسناد مناقصه باداره کل کارپردازی مراجعه فرمایند شرکت کنندگان در مناقصه باید مبلغ هفتهزار ۷۰۰۰ ریال بعنوان سپرده شرکت درمناقصه به‌صندوق راه‌آهن پرداخت و رسید صندوق یامعادل همان مبلغ ضمانت‌نامه بانکی صادر یکی از بانکهای مجاز طبق‌فرم‌سازمان برنامه‌اعتبارداشته‌باشد بضمیمه پیشنهاد خود تا ساعت ۹صبح روز ۸ر۶ر۵۰ درصندوق پیشنهادها واقع در اداره کل کارپردازی بیاندازند پیشنهادهای واصله ساعت ده روز مزبور بازو قرائت خواهد شد، حضور پیشنهاد دهندگان یا نمایندگان مجاز آنها درجلسه مناقصه آزاد است و راه‌آهن‌در رد و یا قبول هریك یاتمام پیشنهادها مادامیکه قرارداد مبادله نشده است جزا و کلامختار میباشد .به‌پیشنهاد فاقد سپرده و مشروط و مبهم وپیشنهادیکه بعداز موعد مقرر برسد ترتیب‌اثر داده‌نخواهد شد سپرده برنده اول‌ونفر دوم مناقصه نگهداری و در صورت استنکاف از انجام معامله بدون هیچگونه تشریفات بنفع راه‌آهن ضبط خواهد شد مالیات متعلقه و هرگونه عوارض دیگر بعهده برنده مناقصه میباشد م‌الف۶۴۹۱

راه‌آهن دولتی ایران

۱ـ۲ آـ۳۳۰۴۰

آگهی وزارت اطلاعات

وزارت اطلاعات برای وظیفه مترجمی ایتالیائی در اداره کل روابط خارجی یکنفر با شرائط زیر از طریق مسابقه و مصاحبه بصورت پیمانی بخدمت می‌پذیرد

۱ـ تابعیت ایران.

۲ـدارا بودن‌صلاحیت خدمت‌ـ حسن پیشینه ـ سلامت مزاج.

۳ـ انجام خدمت وظیفه عمومی و یامعافیت معتبر قانونی‌بصورت دائم.

۴ـ عدم‌اشتغال‌در سازمان های دولتی و غیر دولتی.

۵ـ تسلط کامل به زبان های ایتالیائی و فارسی.

افراد واجد شرایط می‌توانند از تاریخ انتشار این آگهی تا پایان وقت اداری روز یکشنبه ۳۱ مرداد ماه ۵۰ مدارك خود را همراه‌بانشانی دقیق به‌ضمیمه ۴ قطعه عکس ۴×۶ فتوکپی مدرك انجام خدمت وظیفه‌عمومی یا معافیت‌دائم ـتعهد عدم‌اشتغال در سازمان های دولتی و غیر دولتی ـ خلاصه‌شناسنامه قانونی بوسیله پست سفارشی به‌نشانی (تهران ـ میدان ارك ـ دفتر اموزش وزارت اطلاعات) ارسال دارند تا کارت اجازه شرکت انها در جلسه امتحان به‌نشانی خودشا ن‌ارسال شود. م‌الف ۶۵۵۸

وزارت اطلاعات

۱ـ۳ آـ۳۳۶۲۴

آگهی استخدام

دانشگاه مشهد برای تکمیل کادر آموزشی دانشکده علوم داروئی

وتغذیه احتیاج به‌دارندگان P.H.D. و یا معادل آن در رشته های فارماکولوژی ـ شیمی داروئی ـ گیاهان داروئی ـداروسازی صنعتی‌ـ کنترل مواد داروئی ـ زهرشناسی ـ صنایع غذائی دارد.

داوطلبان بایستی مدارك خود را تا اول مهرماه جاری به‌نشانی سازمان مرکزی دانشگاه مشهد ارسال دارند .م‌الف ۹۲۰

دانشگاه مشهد

آگهی استخدام رسمی

وزارت بهداری طبق مفاد لایحه قانونی‌استخدام کشوری تعداد ۷ نفر کارمند که واجد شرایط عمومی استخدام رسمی باشند از طریق امتحان و مسابقه در گروه موقت شغلی ۶ بشرح زیر استخدام میکند.

ردیف	عنوان شغل	حداقل شرایط تحصیلی	محل خدمت	تعداد مورد احتیاج
۱	کارشناس بودجه	دانشنامه لیسانس در رشته حسابداری ـ اقتصاد ـ علوم اداری و بازرگانی ـ امور اداری و مالی بانکداری	زاهدان تهران	۱ نفر ۴ نفر
۲	کمک کارشناس بودجه	« « «	تهران	۱ نفر
۳	کارشناس امور اقتصادی	دانشنامه لیسانس در رشته اقتصاد	تهران	۱ نفر

داوطلبان میتوانند فرم ذیل را تکمیل نموده‌همراه با دو قطعه عکس ۴×۳ و فتوکپی دانشنامه لیسانس خود تا پایان روز ۱۱ر۶ر۵۰ با پست سفارشی‌بنشانی خیابان شمیران دفتر کارگزینی وزارت بهداری ارسال دارند. مستخدمین رسمی دولت بشرطی می‌ـتوانند در مسابقه شرکت نمایند که موافقت‌نامه سازمان متبوع خود را با تقاضای خود ارسال دارند. ازداوطلبان در ساعت ۸٫۵ صبح روز یکشنبه ۲۱ر۶ر۵۰ در سالن امتحانات سازمان امور اداری و استخدامی‌کشور واقع‌در خیابان ویلای شمالی خیابان اسفندیاری امتحان و مسابقه بعمل خواهد آمد. کارت ورود به‌جلسه امتحان در ساعت ۸ همان روز و در همان محل توزیع میگردد. م‌اف ۶۵۳۹

وزارت بهداری

برك درخواست

نام و نام خانوادگی — نام پدر — شماره شناسنامه

محل صدور — تاریخ تولد — مدرك تحصیلی

رشته تحصیلی — وضع خدمت وظیفه — داوطلب شغل

در شهرستان — میباشم

نشانی . شهر — خیابان

کوچه — شماره منزل — تلفن

امضاء داوطلب

لوفت هانزا

خط هوائی اروپا..

و خط هوائی امریکای شمالی
و خط هوائی اتلانتیك
و خط هوائی امریکای جنوبی
و خط هوائی افریقا
و خط هوائی آسیا
و خط هوائی استرالیا

والبته خط‌هوائی بین‌المللی در ۶۱ کشور و ۹۴ فرودگاه

دراکناف جهان، یك جت لوفت‌هانزا در انتظار شماست

در هر دو دقیقه، یکی از هواپیماهای ما در نقطه‌ای از جهان، برمیخیزد یا می‌نشیند.

هر روز بیش از پانزده‌هزار نفر در هواپیماهای جت ما پرواز میکنند. بوئینگ‌های ۷۰۷، ۷۲۷، ۷۳۷ و ۷۴۷.

ما نخستین خط هوائی اروپا بودیم که با جتهای ۷۲۷ و ۷۴۷ پرواز کردیم ونخستین خط هوائی با ۷۳۷.

ما میدانیم که اول بودن همه‌چیز نیست. بدینجهت، در بعضی موارد، آخرین هستیم.

ما ایمنی را مهمتر از برخاستن هواپیما درسر وقت و آسایش مسافر را واجب‌تر فرود آمدن در سر وقت، میدانیم.

شاید توجه باین نکات طی ۱۵ سال گذشته موجب شده است که،

ما موفق‌ترین خط هوائی بین‌المللی در جهان هستیم.

همه روزه ساعت ۷ صبح (باستثنای دوشنبه‌ها)

از تهران به اروپا

لوفت هانزا

تهران: ۳۱۱ خیابان تخت جمشید

ذخیره جا وبلیط: ۷۸ ـ ۸۲۲۰۷۱

بار: ۲۲۰۷۰

آبادان: هانزا لاین تلفن: ۲۴۸۰

مقالات وگزارشهای سیاسی

ریشه‌های پیکار اردن وسوریه

کشورهای انقلابی عرب خواهان انهدام رژیم ملک حسین هستند

ملك حسین این روز ها در شرایط دشواری بسر میبرد و تصمیم سوریه بر قطع روابط خویش با این کشور انزوای سیاسی و جسمانی اردن‌هاشمی را کامل کرده است .

چندی پیش بود که آقای یاسر عرفات رهبر سازمان‌های مقاومت فلسطین از نیرو های عرب دعوت میکرد اردن را اشغال و رژیم ملك حسین را سرنگون کنند .

نبرد چندین ساعته زمینی و دریائی روز جمعه بین نیروهای مسلح اردن و سوریه نشان‌می دهد که بعد از لیبی سرهنك معمر قذافی ، سوریه جدا در نظر دارداین‌پیشنهادرهبرچریك های فلسطینی که‌از اردن‌رانده شده‌اند را جامه عمل بپوشاند.

برادران دشمن

بدون شك تحریم اقتصادی برای اردن به مراتب گرانتراز انزوای سیاسی تمام میشود .در حال حاضر الجزایر لیبی‌عراق‌و سوریه باعمان‌قطع رابطه کرده‌اند و عراق و سوریه مرزهای‌هوائی و زمینی خود را بروی‌این کشور بسته‌اند و تنها راهی که اردن را با دنیای خارج ارتباط‌میدهد از طریق خلیج عقبه و دریای سرخ و فضای هوائی عربستان سعودی است .

از نظر مالی وضع کشور

از این هم وخیم‌تر است . علیرغم قرارداشتن در یك جناح سیاسی ـهر دو جزء گروه کشور های‌محافظه‌کار عرب بشمار می آیند ـ امیر کویت ، شاید تحت فشار تهدیدسازمان‌های کاماندوئی فلسطینی ، از بازگرفتن پرداخت مقرری که بعد از جنك اعراب و اسرائیل به اردن میداد وباشروع‌بحران خونین سپتامبر گذشته میان اردن و فلسطین قطع شد ، خودداری کرده است ولیبی هم نیز کمك های خودراقطع کرده .

بدین ترتیب ، اردن در حدود سی میلیون لیره استرلینك‌از درآمد های خود را از دست داده است و در این شرایط ، ملك حسین ناچار است بیش از پیش به کمك آمریکاروی آورد .

خشونتی که از دو روز پیش در مرز های سوریه و اردن پدید آمده بعد تازه‌ای میان سازمان های چریکی فلسطینی و مقامات اردنی‌ازیك سوی و به اختلافات بین‌العربی ازسوی دیگر بدست میدهد .

چریکهای اخراج شده‌ازپایگاه هائیکه در اردن داشتند ، اینك به مرز های بین سوریه و اردن پناه برده‌اند و از این مناطق است که عملیات خودرا علیه نیرو های ملك حسین دنبال میکنند تا در عین حال به دنیای عرب نشان دهند که «براستی از اردن بیرون رانده شده‌اند ».

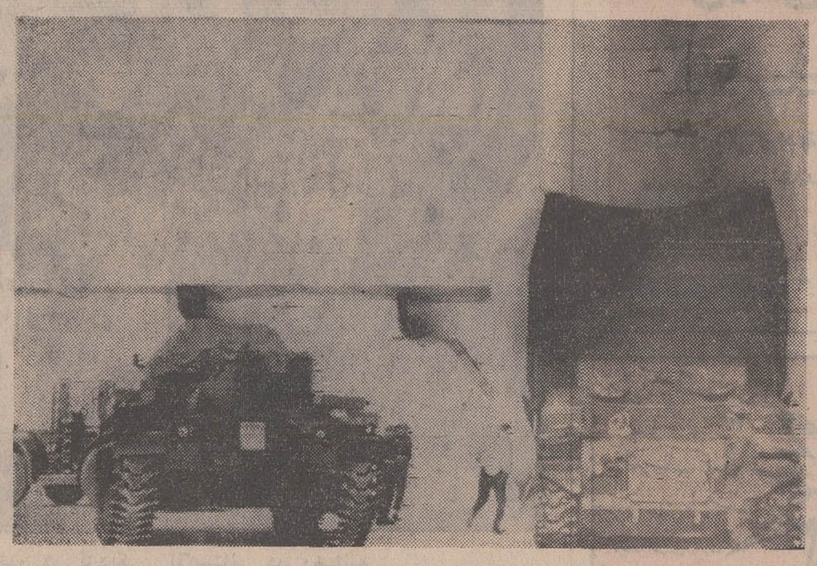

وسایل رزمی اردن اینك برای مقابله باتهدیدسوریه موضع‌گیری کرده‌اند (عکس فوق). سوریه هم نیروهای مرزی خودرا بحال آماده باش درآورده است .

کمانه به موقع

این حوادث از طرف دیگر بر فشار سایر دول عرب بر اردن میافزاید و ممکن است ، با یك کمانه بموقع، منجر به پیروزی ماموریت کنونی نمایندگان پرزیدنت سادات و ملك فیصل گردد، هر چند که آخرین پیشنهادات ملك‌حسین‌برای «آشتی » با فلسطینی هاتا حدودی « غیر قابل قبول» بنظر میرسد .

دکتر حسین صبری‌الخولی نماینده ویژه رئیس جمهوری متحده عرب و شیخ عمر سقاف وزیر امور خارجه عربستان سعودی جمعه شب ، در حالیکه شلیك توپ ها آرامش را در مرز های سوریه و اردن بر هم زده بود ، در خلیج عقبه با ملك حسین ملاقات کردند و ساعتی بعد به عمان باز گشتند و از آنجا در حالیکه آخرین پیشنهادات پادشاه اردن را در دست داشتند ، با یك هواپیمای اختصاصی برای ملاقات بایاسر عرفات به دمشق رفتند .

بموجب این طرح

۱ـ اردن بار دیگر تصمیم قاطع خویش را در حفظ‌استقلال ملی و آزادی عمل کاماندو ها اعلام میدارد .

۲ـ اردن بر قرار شدن کمك مالی لیبی و کویت را خواستار شده است .

۳ـ تمام فشار های سیاسی و اقتصادی ، از جمله بستن مرز ها و رخنه‌پارتیزانهای فلسطینی از خاك سوریه برای انجام عملیات‌خراب‌کاری در اردن باید هرچه زودتر متوقف شوند .

٤ـ دولت اردن باید بعنوان تنها دولت قانونی نماینده تمام ساکنان‌این کشوربرسمیت شناخته شود .

زور آزمائی محافظه‌کار و انقلابی

وجود همین فشار های شدید سیاسی و اقتصادی است که اتفاقا میتواند موفقیت‌ماموریت مصر و عربستان را در حل بحران ملك حسین ـ یاسر عرفات تضمین کند ، بویژه که هر نوع توافق تازه بین اردن و چریك های فلسطین از عمیق‌تر شدن شکاف وحدت کشورهای عربی تا حدودی جلو گیری میکند و در عین حال برحیثیت و احترام پرزیدنت سادات در جهان عرب میافزاید .

یك راه چاره دیگر برای‌حل بحران جلوگیری از توسعه خصومت بین اردن و سوریه بشمار می آید زیرا فرض یك زور آزمائی مسلحانه بین یك نیروی «محافظه‌کار » و یك قدرت «انقلابی» عرب غیرمحال نیست،بویژه که از نظردمشق، واژگون شدن رژیم ملك حسین شرط‌اول‌روی کارآوردن یك حکومت «ملی »اردن و فلسطینی در عمان و دادن خون تازه به «جبهه باختری » اعراب علیه اسرائیل که امروز فقط روی کاغذ وجود دارد میباشددر حالیکه عمان نیز بی میل‌نیست که بتواند از راه زور انزوای اقتصادی و سیاسی خود را شکسته و « درس خوبی به‌این وراج های ترسو » بدهد .

از منابع غربی

از نظر رادیو مسکو

برای مبارزه علیه شوروی

رهبران پکن از چانکک‌ای‌شک پیروی میکنند

با اعلام سفر پرزیدنت نیکسون به‌جمهوری خلق‌چین‌و دورنمای بهبود احتمالی روابط پکن و واشنگتن مناسبات شوروی و چین بسرعت رویوخامت‌میرودو رادیومسکوو مطبوعات شوروی بطور بیسابقه رژیم مائوتسه ـ تونگ را مورد حمله قرار می‌دهند .

رادیو مسکو روز جمعه در تفسیری که پیرامون مسائل سیاست خارجی پخش کرد گفت :

بدبختی حزب‌کمونیست چین ازروزی آغاز شد که مائوتسه‌ـ تونگ ودارو دسته او قدرت‌را بدست گرفتند . از هنگامی که در دهه ۳۰ مائو زمام چین را بدست گرفت‌در مراحل مختلف انقلاب مرتکب اشتباهات وحشتناکی شده است . مائوو پیروانش‌که میخواستند بسرعت مراحل را پشت سرگذاشته و بسوی کمونیسم خیز بردارند بدون آنکه‌درصدد ایجاداساس محکمی برای صنایع مدرن برآیند، سیاست خارجی ماجرا جویانه‌ای‌درپیش گرفتند .

وسیله برای کسب قدرت

تئوری جدیدی که‌رهنمون‌مائو و پیروان او است مخلوطی از افکار مغلوط عجیب و غریب و درعین حال مضحک است که نمی‌تواند یک راه عملی‌وقابل قبول ارائه دهد .

مائوئیسم همانطورکه عملا نشان داده‌جزیک وسیله مبارزه برای کسب قدرت چیز دیگری نیست و روش آن نسبت به تئوریهای‌دیگر ازجمله‌مارکسیسم و لنینیسم نیز از همین طرزفکر واندیشه‌غلط ناشی میشود .آنها جنگ رانتهاوسیله‌بدست آوردن قدرت میدانندو دموکراسی‌نوین را جایگزین‌دیکتاتوری پرولتاریا» میکنند .

مفسررادیو مسکو گفت‌تجزیه وتحلیل فعالیت گروه رهبری حزب کمونیست چین، تاریخچه حزب وروش فعلی رهبران‌پکن بخوبی نشان میدهدکه مائوئیسم نمودار اندیشه ها وروش های محافل ناسیونالیستی‌وبورژوازی کوچک جامعه چین‌است .

درگذشته نیز طرفداران‌مائو زمینه رابرای بورژوازی‌کوچک وناسیونالیستی فراهم‌میساختند، در هنگامیکه میبایستی کلیه‌نیرو های سوسیالیستی برای مبارزه با امپریالیسم بسیج شوند ، ماهیت واقعی ضد پرولتاریائی مائوئیسم بروشنی بچشم نمی‌خورد ولی اندکی‌پس‌از پیروزی انقلاب، اصول و دکترین طرفداران‌مائو اختلافات‌اساسی مائوئیسم را با مارکسیسم ـ لنینیسم نمایان ساخت .

چیانك‌کای‌شك

مرکز مبارزات

اکنون طرفداران‌مائو خودرا انقلابیون واقعی دانسته و در لباس مارکسیستی میخواهندبه تدریج افکار او را جایگزین مارکسیسم و لنینیسم کنند .آنها همچنین تلاش می‌کنند حوادث انقلابی جهانی را به نفع ناسیونالیسم چین و طرح های جاه‌طلبانه رژیم پکن رهبری‌کنند واز این جهت است که با همه توانائی تلاش میکنند چین را بعنوان‌مرکز مبارزه‌انقلاب‌جهانی معرفی کنند ، مائوئیست ها تمام کسانی را که با روش آنها موافق نیستندبه‌تجدید نظرطلبی وتبانی با امپریالیسم متهم‌می‌کنند در حالیکه این خود آنها هستندکه یادرنظر گرفتن‌اوضاع داخلی و خارجی کشورو منافع ناسیونالیستی خودبا امپریالیسم سازش‌میکنند،اما حقیقت‌اینست که مائوئیسم یک ایدئولوژی ، شوونیستی ، چین بزرگ‌است که درمرکزآن دکترین خشونت قراردارد. جنبش کمونیستی بین‌المللی خطر مائوئیسم را برای سوسیالیسم چین کاملا درک میکند . حزب کمونیست شوروی و نهضت کمونیستی بین‌المللی با تجزیه و تحلیل علمی و ارائه هدفهای واقعی سیاست مائوئیسم به کمونیست های چین و ملت‌چین‌در تلاش برای رسانیدن کشتی انقلاب‌به ساحل نجات کمك می‌کنند و آنها بخوبی میدانند کهتنها راه نجات در مارکسیسم ولنینیسم است .

اخطار به رومانی

مجله «عصر جدید» نیز در شماره اخیر خود بشدت رژیم پکن را مورد حمله قرار داده است ناظران سیاسی عقیده دارند که مقاله «عصر جدید»در عین حال اخطار شدیدی به دولت رومانی است

مجله عصر جدید پس از آنکه زمامداران پکن را به توسعه طلبی وفکر الحاق خاك مغولستان به‌چین متهم کرده نوشته است رهبران پکن به پیروی‌از چانکک‌ای‌شک درصدد برآمده‌اند با ایالات متحده‌علیه شوروی متحد شوند .

البته حملات و اتهامات شوروی به‌چین‌کمونیست تازگی ندارد ولی موقعی‌که رادیومسکو و مطبوعات‌شوروی برای‌تجدید حملات خود علیه چین انتخاب کرده‌اند توجه ناظران سیاسی را بخود جلب کرده است ، زیرا موج‌حمله جدید اندکی‌پس از اجتماع رهبران احزاب کمونیست کشور های سوسیالیستی در کریمه واعلام سفر قریب‌الوقوع لئونید برژنف به بلگراد برخاسته است .

بطوریکه میدانیم چائوشسکو تنها رهبر حزب کمونیست در اردوگاه سوسیالیستی شوروی بود که در کنفرانس کریمه شرکت نکرد

وضع خطرناك

باین ترتیب میتوان گفت که مقاله عصر جدید بطور غیر مستقیم گزارش هائی را که‌در باره مذاکرات‌محرمانه کنفرانس کریمه انتشار یافته بود تایید می‌کند . این گزارش‌ها حاکی بود که تقویت انضباط در اردوگاه سوسیالیستی‌و تحولی که در روابط بین واشنگتن و پکن بوجودآمده .مهمترین‌مسئله بحث کنفرانس کریمه‌را تشکیل میداد، از طرف دیگر استقبالی که اخیرا از وزیر امور خارجه یوگوسلاوی در پکن بعمل آمد موجب نگرانی شدید محافل رسمی مسکو شده است . بدون شک این مسئله در مذاکرات آینده مارشال تیتو و برژنف مورد بررسی قرار خواهد گرفت .

مجله عصر جدید پس از تائید این مطلب که کشور های سوسیالیستی به اقدامات‌تجزیه طلبی پکن‌پاسخ شایسته‌خواهند داد می‌نویسد که روش کشور های سوسیالیستی در برابر چین در کنگره های احزاب کمونیست، مجارستان،شوروی، بلغارستان ، چکسلواکی و مغولستان روشن شده است و تنها کنگره حزب کمونیست رومانی باین موضوع اشاره نکرده است و بی‌شک این‌مسئله اتفاقی نبوده است .

روزنامه «ماگیار هیلاپ»چاپ مجارستان ضمن اشاره به تحولاتی که در اردوگاه سوسیالیستی بوجودآمدنوشته است که‌حمله دیپلماتیک چین‌به سوی رومانی و یوگوسلاوی ممکن‌است وضع خطرناکی در بالکان بوجود آورد .

بقلم : دوید اسکات فرمانده سفینه آپولو ۱۵

خاطرات مه‌نوردان دراطلاعات

درجیپ فضائی ازفرط هیجان می لرزیدم...

اشاره

مقاله‌ای که در پی می آید ، خاطرات «دیوید اسکات : فرمانده سفینه آپولو ـ۱۵ ، مه‌نورد تازه‌برگشته از کره ماه است که طبق قرار قبلی با یك موسسه خبری امریکائی ، فقط نشریاتی میتوانند بدرج آن مبادرت ورزند که قبلا اجازه مخصوص انتشارش را از موسسه خبری امریکائی داشته باشند .

اطلاعات، از جمله این نشریات است که قبلااجازه انتشارخاطرات مه‌نوردان‌آپولو ۱۵ را بدست آورده و اینك بدرج آنها مبادرت می کند .

اسکات در مقاله زیر به مواردی از خاطرات سفرخود می پردازدکه قبلادرمطبوعات و دیگر وسایل ارتباط جمعی جهان انتشار نیافته است .

هیجان و لذت در سطح ماه بودن ، چیزی است که گوئی چون موج هائی مرموز در زیر جلد آدمی فرو میرود شما را ناگزیر می کند بایستید .اما این موجها در عین هیجان‌انگیز وشادی آفرین بودن ، من و همسفرم را که با من در کره ماه پیاده شد هرگز از انجام ماموریت خطیرمان بازنداشت .

موجی که لذت در کره ماه بودن را به آن تشریح کردم ، از همان لحظه‌ای که مدول ماه نشین «فالکون» من واروین را در فاصله کمی از کره ماه قرار داد ، بمن دست داد و «جیمز اروین » و من برای نخستین‌بار با منظره‌ای بدیع وبس باشکوه روبرو شدیم که قبلا حتی در تصوراتمان هم نمی گنجید .

تشریح نمی‌توانم کرد که‌دشت و توه موسوم به «هادلی» از فاصله نزدیك فراز ماه چقدر شگفت‌انگیز می نمود . ازاینکه بزودی به «ناشناخته» ها چنك خواهیم افکند ، هردو غرق در شعفی وصف‌ناپذیر بودیم .

بلافاصله پس از پیاده شدن ، لحظات پاشکوهی فرا رسید و من دشت گسترده «هادلی»را رویاروی خود یافتم . من‌وظیفه داشتم ، چین هائی را به بینم و تشریحشان کنم که هیچکس تا آن لحظه ندیده بودش ، دست اندرکار انجام مهمی بودم ، که سراسر زندگیم را بخاطرش سخت کوشیده بودم. میدانستم که‌به‌برجی رفیع‌برای خود و برای دانش بشری دست یافته‌ام .

شگفتی

هیجان‌انگیز ترین‌لحظات اقامت در سطح ماه زمانی بود که من واروین ،جیپ فضائی را در تپه ماهور های «هادلی» بحرکت درآوردیم.

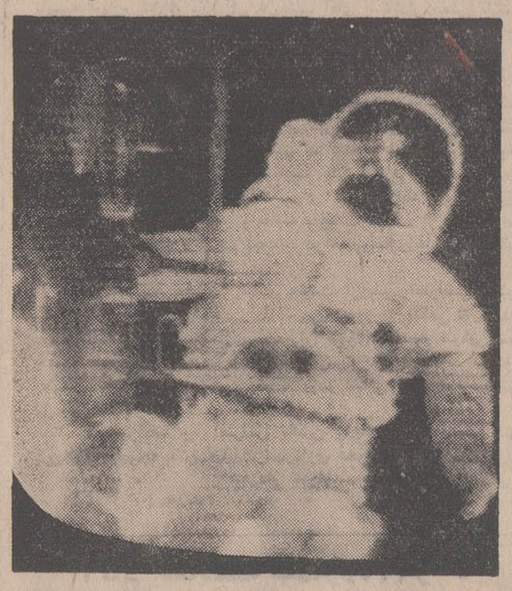

« دوید اسکات » فرمانده سفینه آپولو- ۱۵ از پله‌های «فالکون» پائین می‌آید تاقدم برسطح ماه‌نهد

من از فرط هیجان لرزشی آشکار داشتم . در دشت گسترده هادلی، کوه «هادلی» واقع شده که یکی ازمرتفع ترین کوه های ماه است و ۱۲ هزار پا بلندی دارد . جیپ فضائی ما را چند صد پایه ارتفاع کوه برد و ما در نقطه‌ای از کوه بلندقرار گرفتیم که با پای‌پیاده‌هرگز امکان نداشت به‌انجابرسیم. وقتی به دور وبر و زیرپای خود نگریستیم ، از ارتفاعی که ازسطح ماه‌گرفته بودیم، سخت درشگفت شدیم .

از این فاصله به«فالکون» نگاه کردم که در فاصله‌ای بیش از سه میلی ما قرار داشت . درورای کوه،آسمان تیره‌رنك ماه و چند رشته کوه دیگر دیده می شد . از دیدن این مناظر بدیع و توفیقی که در انجام دشوار ترین مرحله ماموریت بمن دست داده بود ، احساس کردم با محیط پیرامونم ، الفتی عجیب دارم و چنانکه گوئی در خانه و شهر و دیار خویشم .

تقریبااز ابتدای‌شروع‌تمرینات زمینی ، در یکسال پیش ، من و جیمز متقاعد شده بودیم که بوسیله آپولو ـ ۱۵ خواهیم توانست به کامیابی های مهم وپر ارزش علمی دست یابیم . جیپ سواری در سطح ماه و شناوری بزمان بیشتر درفضای کیهانی ، از جمله امتیازاتی بود که‌میزان‌یاری‌مارا به‌دانش‌بشری بیشتر می نمود و این امتیازات در دست ما بود . از ابتدای تمرینات زمینی ، ما دو نفر تصمیم گرفتیم خود را برای اکتشافات علمی نیز مهیاکنیم و تنها به فضانورد و مه‌نورد بودن اکتفا نکنیم .

بدین ترتیب ما خود را فقط وقف‌اداره امور آپولوئی‌نکردیم وبخش بزرگی از وقت خود را برروی علوم کیهانی و فضائی و بخصوص زیست شناسی متمرکز نمودیم .

پس‌ماهمراه هیاتی ازدانشمندان همه هفته در تمرینات زمینی ، به کوه های «سان‌جوان» در «کلورادو» رفتیم ، تا در کوه های‌ماه نه‌تنها احساس‌بیگانگی نکنیم ، بلکه اطلاعاتی درزمینه ژئولوژی کوه‌ها بدست آوریم . ما بارها به تپه های ساحلی در کالیفرنیا رفتیم تا دهانه های آتش فشان و مواد مذاب را مورد بررسی قراردهیم. سلسله جبال «ریوکراند» در نزدیکی «تائوس» نقش مهمی در آشنا کردن ما به ارتفاعات‌هادلی ایفا نمود .

در منسوتا ، ماتکه هائی از صخره های بسیار قدیمی را که گفته میشود با صخره های ماه همسانی‌هائی‌دارند،بدقت بررسی کردیم .

ابهام وپیچیدگی

در هاوائی ، جائی که قسمتی از سلسله‌جبال ان به «هادلی» شباهت هائی دارد ، آخرین آزمایش های زمینی را انجام دادیم .

مادر زمین تمرینات را برپایه آنچه که در ماه بایست انجام میشد ، قراردادیم . دوربین‌ها ، کیسه‌ها و ابزار الات حفاری و سنك کنی خود را در آوردیم و مشغول کار شدیم . چون درهادلی ماموریت‌دقیق‌و پیچیده زیست‌شناسی‌داشتیم ولذادرزمین ضرور بود زمینه کار را فراهم آوریم و تعلیم زیست شناسی به بینیم .

یادآور شوم که من پیش از پرداختن به‌امور تعلیمات فضائی به‌تاریخ‌وتاریخ‌شناسی شدیداعشق میورزیدم . لیکن زیست‌شناسی نیزبعدها نظروتوجهم را بهمان اندازه بلکه‌بیشتر به خود جلب کرد ، زیست شناسی برای من چون‌فرا گرفتن یك زبان‌خارجی پر از ابهامات و پیچیدگی های اولیه بود .

در یك زبان خارجی نخست شما فرامیگیرید که چطور کلمه به کلمه ترجمه و تعبیر کنیداما بعدها فرا میگیرید که‌چگونه به‌یك زبان خارجی فکرکنید و آنگاه است که دشواریهای نخستین از بین می‌روند .

یکی ازاین‌آزمایشات دردومین گردش ما برسطح ماه رخ نمود .در پای کوه های‌موسوم به «آئین» ما به صخره هائی «کریستالین» برخوردیم که در مراحل تکوین ماه پدید آمده است . من صخره را درداخل صخره بزرگتری‌دیدم و شادی‌ام از مشاهده این سنك گرانقدر درخشان به اوج رسید .

ادامه دارد

برای رقابت با نیکسون در انتخابات آینده

جان لیندسی

شهردار «جمهوریخواه» نیویورك به‌حزب دمکرات پیوست

لیندسی

گرایش شهردار نیویورك بحزب دموکرات‌وکناره‌گیری وی از حزب جمهوریخواه از موضوعاتی است که مورد بحث روزنامه های مهم آمریکائی قرار گرفته است.

گروه جدید رهبری

روزنامه‌نیویورك تایمزچاپ امریکا طی مقاله‌ای نوشته است جان لیندسی بادوری از حزب جمهوریخواه وگرائیدن به حزب دموکرات کوشیده است ائتلافی از تندروها و میانه‌روها بوجود آورد که بتواند جهت سیاست امریکا را در آینده تغییر داده و در واشنگتن یك گروه رهبری جدیدی بوجود آورد، مشروط بر آنکه بتواند در قلب دموکراتها جای گیرد .

پیوستن شهردار نیویورك به حزب دموکرات عموما این عقیده را پدید آورده است که وی بمنظور نامزد شدن در انتخابات‌ریاست جمهوری‌سال آینده امریکا دست باین اقدام زده است . اگر چه رهبران حزب دموکرات و یا شخص‌لیندسی در این مورد اظهار نظری نکرده‌اند ، ولی ناظرین سیاسی در واشنگتن این عقیده را تایید میکنند و مفسرین سیاسی مطبوعات امریکا بویژه هرالدتریبون، واشنگتن‌پست و نیویورك‌تایمز تغییر روش سیاسی‌لیندسی رابه‌باد انتقاد گرفته میگویند : «باید لیندسی بخاطر داشته باشد که در حزبی که به آن پیوستند عناصر وشخصیت هائی وجود دارند که باو فرصت نخواهند داد وارد کاخ سفید شود . »

ممکن است‌شهردار نیویورك‌بارهبران حزب‌جمهوریخواه خصومت هائی داشته‌باشداماعناصری مانند ماریوپرو کاچینو باوی مخالفت نشان نداده‌اند . پرو کاچینو از جانب‌حزب دموکرات نامزد مقام شهرداری نیویورك بود و کوشید لیندسی را شکست دهد .

اطمینان به آینده

جان لیندسی در بیانیه‌ای که بمناسبت کناره‌گیری حزب جمهوریخواه و پیوستن به حزب دموکرات انتشار داد اعلام کرد بدین روی به دموکراتها می‌پیوندد که‌نسبت باین حزب و سیاست آینده آن پس از انتخابات سال ۱۹۷۲ امید بیشتری دارد ومیتواند بگروه رهبری آینده اطمینان بیشتر داشته باشد .

وی در یك کنفرانس رادیو تلویزیونی صریحا اعلام کرد اگر پیوستن به حزب دموکرات بمعنی نامزدی در انتخابات ریاست جمهوری است وی این مفهوم را درك نکرده بوده است . لیندسی همچنین گفت از همکاری با حزب جمهوریخواه خسته شده و ترجیح داده است به حزب دموکرات ملحق شود .

شهردار نیویورك پس از پیوستن به حزب دموکرات سیاست دولت نیکسون را شدیدابانتقادگرفته میگویداز اینکه دولت جمهوریخواه از یك سیاست تغییر ناپذیر پیروی میکند ، از اینکه جنك ویت‌نام ادامه دارد و تورم و بحران اقتصادی موقعیت دلار امریکا را متزلزل کرده و از اینکه نیکسون نتوانسته است بودجه کافی برای ایجاد مسکن ، مبارزه برضد جرائم و جنایت‌و تقویت بهداشت عمومی فراهم آورد نسبت برهبری حزب جمهوریخواه‌بدبین و دلسرد شده و به دموکراتها پیوسته است .

اما این ادعاهای او را مفسرین سیاسی نمی‌پذیرند و میگویند مشکلاتی‌که شهردار نیویورك به آن اشاره میکند دردوره ریاست جمهوری‌جانسون‌خیلی‌بیش ازامروزو نمایان‌تر بوده و تنها دلیل پیوستن او به حزب دموکرات آمادگی وی برای نامزدی در انتخابات ریاست جمهوری سال ۱۹۷۴ است .

شهردار نیویورك‌در مصاحبه‌ای که با خبرنگاران‌بعمل آورد و بوسیله سیزده شبکه پخش برنامه های تلویزیونی منتشر شد دولت نیکسون را متهم کرد که بدون مجوز قانونی و دستور رسمی دادگاه مکالمات تلفنی مردم را کنترل میکند ، رفتارو کردار عموم اعم از معترضین ومردم عادی شدیدا تحت نظارت مامورین امنیتی سازمان های جاسوسی قرار گرفته نسبت‌به اکثریت شهرنشینان‌سوءظن ابراز میشود و هزاران تن را بازداشت کرده بدون محاکمه در زندانها انباشته است و به حقوق اقلیت کمترین اهمیت قائل نیست و اینکه دولت نیکسون میکوشد تا مطالب منتشره در مطبوعات و تلویزیون را سانسور کند » .

و اما مخالفین تغییر سیاست لیندسی در پاسخ باو میگویند حزب دموکرات بازوهای خود را برای درآغوش کشیدن لیندسی گشود اما او هرگز در قلب این حزب جای نمیگیرد . زیرا در حزب دموکرات افرادی مانند کمك گاورن ادموندسکی و هیوبرت هامفری تدارکات وسیعی برای نامزدی در انتخابات ریاست جمهوری ۱۹۷۲ فراهم آورده و به لیندسی فرصت نخواهند داد در یك شبه وارد کاخ سفید شود .

آگهی پذیرش هنرجو

هنرستان امین‌الدوله برای سال تحصیلی ۵۱ـ۵۰ در رشته معماری داخلی (دکوراسیون) حداکثر تا دهم شهریور ماه جهت دوره‌های روزانه و شبانه هنرجوی دختر و پسر میپذیرد .

مدارك لازم برای ثبت‌نام .

۱ـ کارنامه قبولی سال سوم متوسطه .

۲ـ فتوکپی شناسنامه و دو قطعه عکس .

دوره تحصیلی سه سال بوده و هنرجویان باخذ گواهینامه ششم فنی تخصصی برابردیپلم کامل نائل خواهند شد .

الف ـ نوبت اول دوره روزانه هنرجویان از طریق امتحان ورودی پذیرفته میشوند .

مواد امتحانی عبارت است از ـ طراحی ـمعلومات عمومی و زبان خارجه ـ ادبیات فارسی ـریاضیات ـ اطلاعات هنری در حدود دوره اول دبیرستانها و مصاحبه .

ب ـ نوبت دوم دوره شبانه ـ هنرجویان این دوره از شرایط سنی معاف بوده و در صورتیکه عده داوطلب از حد معینه بیشتر باشد امتحان ورودی بعمل خواهد آمد .

ضمنا این هنرستان در رشته های تخصصی کوتاه مدت زیر از بانوان و دوشیزگانی که دارای گواهی‌نامه دوره ابتدائی‌باشند ثبت‌نام بعمل می آورد .

۱ـ رشته تزئینات روی لباس و هنر های دستی .

۲ـ رشته خیاطی .

۳ـ رشته آرایش .

دوره‌این رشته ها هشت ماه است و ثبت‌نام روز های دوشنبه صبحها از ۹تا۱۲میباشد .

آدرس ـ دروازه شمیران خیابان فخرآباد مقابل مسجد فخرالدوله تلفن ۳۱٦٦٥۹

رئیس هنرستان امین‌الدوله ـشهرزاد محتشم (سلطانی)

آ-۳۳٦۳۰ ۱-۲

زنان

زنان کمتر مطالعه می کنند

در سالهای اخیر که تحصیل‌علم ودانش برای زن ایرانی خیلی آسان شده است زنان و دختران زیادی دررشته‌های مختلف‌فارغ‌التحصیل شده‌اند . ولی با وجود تحصیلات متوسطه و عالی بیشتر خانم‌ها در مورد اطلاعات عمومی و کتاب خواندن علاقه چندانی نشان نمیدهند.

در کتابخانه‌های‌مخصوص بانوان همیشه جز چند نفر معدود زن و دختر که آنهم برای تکمیل‌رساله وتز برای‌مطالعه‌وتحقیق میایندشما بانوی مشغول بکار در اداره ویا خانه‌داری را نمی‌بینید. اصولا زن ایرانی گوئی علاقه‌به مطالعه‌ندارد. مطالعه زن‌های ما اکثرا فقط به مجلات هفتگی منحصر می‌شود.

داستان‌های توخالی عشقی ، سرگذشت‌های افسانه‌ای ، ریزتاژ های سرگرم کننده اینها مطالبی است که بیشتر زنان ما علاقمندبه خواندن آن هستند.

همانطور که‌میدانید بدترین طریقه مطالعه آن است که برای سرگرم شدن باشد . زیرا انسان وقتیکه می‌خواهد برای سرگرم شدن‌چیزی بخواند . برایش فرق نمی‌کند که آن مطلب آموزنده است و یاگمراه کننده . زیرا فقط منظورش سرگرم شدن است.

متاسفانه در کشورما هم بیشتر مردم مجله و کتاب می‌خوانند که سرگرم شوند نه‌اینکه در مورد بخصوصی مطالعه و تحقیق کرده باشند.

عطش مطالعه در بین مردم کم است . از آنجا که علاقه به‌مطالعه باید از دوران کودکی در افراد بوجود آید و اکثر والدین هرکتاب ومجله‌ای که بدستشان برسد در اختیار کودکان خود میگذارند از این رو علاقه به مطالعه آنهم‌کتاب های خوب در کودکان‌و نوجوانان تقویت نمی‌شود.

یك کتاب‌میتواندخواننده خود را تادورترین نقطه جهان ببرد وناشناخته‌هارا برایش‌بشناساند. دوستی تعریف میکرد من هر وقت در زندگی شکست بخورم. هروقت از نظر روحی یك فکر مشکل و حل‌نشدنی برایم‌بوجود آید،سعی میکنم‌با خواندن کتاب هائی که در مورد مشکلات من نوشته شده مشکل خودم را بررسی و حل نمایم .

بیشتر خانمهای خانه‌دار وحتی اداری کوچکترین علاقه‌ای به مطالعه نشان‌نمیدهند . حتی این دسته درس هائی را هم که در دبیرستان در مورد طبیعی ، بهداشت ، علوم‌اجتماعی وغیره خوانده‌اند پس از ترك‌دبیرستان خودآگاهانه از خاطر می‌برند . وقتی که از این دسته یك سئوال معمولی در باره‌اطلاعات عمومی یا علوم تجربی و غیره میکنید که نظاهر آنرا حتی در سال‌های‌اول‌دبیرستان خوانده‌اند میگویند : ای بابا ! چه کسی حوصله دارد این چیز ها را بخاطر بسپارد .

مطالعه نکردن و بی علاقه‌بودن به آن باعث‌میشود که خانم‌های مادر اکثراموربی سلیقه‌قضاوت کنند . هنگامی که چند نفر مرد یك جا جمع میشوند و در باره یك موضوع اجتماعی و سیاسی روز بحث میکنند بابی‌حوصلگی فقط انها را تماشا کرده و یا از آنها دور میشوند. اگر یك نفر زن هم پیداشود که علاقمند به سیاست و غیره باشد و در بحث مرد های‌مزبور شرکت کند با تعجب و تمسخر باو مینگرند .

زن ایرانی با پیشرفت هائی که در امورمختلف بدست‌آورده بهتر است که مغز خود را هم پرورش دهد . زیرا بایك فکر کار کرده و ذهنی پرورش‌یافته بهتر میتواند در اجتماع برای خود اعتبار و ارزش کسب کرده و بهتر و راحت‌تر زندگی کند.

خانمها درپائیز امسال بشکل ملوانان درخواهد آمد

در کلکسیون مدهای امسال مدسازان فرانسوی بیشترمانتو شلوار های زنانه بسبك لباس‌ـ‌های ملوانان نیروی دریائی است .

این دومدل که از مدسازان‌فرانسوی است گویای این‌سبك است .

البته رواج این مدلها بیشتر به نفع پارچه فروش ها است .

زیرا این مدلها پارچه زیادتری می برد.

معرفی کتاب

هنر

سفرنامه پاتینجر

★تالیف : ستوان هنری پاتینجر عضو اداره کمپانی هند شرقی
★ترجمه و نگارش: دکتر شاپور گودرزی
★۳۰+۳۱۴ صفحه و یک نقشه ۱۸۰ ریال
★ناشر:کتابفروشی‌دهخدا

سیاحت جهانگردی دروغین در عصر قاجاری

«هنگامیکه فرانسه و انگلیس برسر قرارداد های نظامی‌با ایران، رقابت میکردند . . .»

سفرنامه های مسافران‌مغرب زمین از چند جهت‌میتواند مفید واقع‌شود. البته‌عقایدنویسندگان سفرنامه‌ها را دربست نمیتوان پذیرفت ، چرا که ممکن است پیشرفت های کشوری چنان چشمان مسافری را خیره کند که بی‌درنگ به ستایش برخیزد و کاهی را کوهی جلوه دهد یا فقر را در گوشه‌ای از کشور ببیند و راه مبالغه در پیش گیرد و همه از فقر بگوید .

اما .... بسیار کم اتفاق افتاده است که فلان به قصد شناختن و شناساندن کشوری رنج سفر را پذیراشود . سفرها بیشتر علت سیاسی و اقتصادی داشته است اینکه آیا فلان‌مواد اولیه را میتوان در فلان جا به دست آورد، فلان رامرا میتوان ساخت و ....

میهمانان ما هم بیشترازهمین قماش بوده‌اند گاهی با رجال و بزرگان در تماس بوده‌اند و وضع آنها را وصف کرده‌اندکه کارشان اصالت چندانی ندارد و گاهی اظهار علاقه کرده به روستاهم رفته‌اند وکمی‌دلسوزی نشان داده و چهار کلمه حرف حساب هزده‌اند. به هرحال... این سفرنامه‌ها هم میتواند به ما در شناخت کشورمان کمک کند وهم ما را از مقصود مسافران آگاه گرداند یکی از این سفرنامه‌ها را در اینجا معرفی میکنیم .

پاتینجر کیست

سفرنامه‌ای که پیش روی ما است از آثار ستوان «هنری پاتینجر» است . به هنگام سلطنت فتحعلیشاه دو کشور بریتانیا و فرانسه برسر عقد قرارداد با ایران باهم به رقابت برخاستند . گاهی بریتانیا عزیز درگاه میشد و زمانی فرانسه . تا اینکه «سرهارفورد جونز» (کنسول‌سابق انگلیس دربغداد) بعنوان سفیر انگلستان وارد ایران شد . ازاین‌سال (۱۸۰۹) باردیگرمقدمات‌بستن قراردادها آغاز گردید سر جان ملکم مجددا از هندوستان به ایران آمد و فعالیتش را از سرگرفت.

مترجم سفرنامه پاتینجر در مقدمه کتاب مینویسد : «... از جمله مامورین سیاسی ونظامی هیئت ژنرال ملکم دو افسر نیروی انگلیس در هندوستان سروان‌کریستی وستوان‌پاتینجر بودند که ماموریت داشتند از راه خشکی قدرت طبیعی ، اقتصادی ، نظامی و راههای سوق‌الجیشی مناطق بلوچستان وایران جنوب شرقی را بررسی کرده ارزش اردوکشی در این نواحی را تعیین نمایند . دو افسر جوان و ورزیده نیروی پادشاهی بریتانیا ماموریت‌خود را بنحو احسن انجام دادند و چون پس از شکست ناپلئون و ختم نفوذ سیاسی و نظامی فرانسه در ایران و رفع تهدید حمله بهندوستان علتی برای مخفی نگهداشتن قسمتی از شرح این‌مسافرت وجودنداشت و ستوان پاتینجر اجازه یافت شرح مسافرت و نقشه مسیر خود را بصورت کتابی منتشر کند ... این کتاب مشتمل بردو قسمت مجزا و در واقع دو کتاب‌است. یک‌قسمت‌سفرنامه‌ای حاکی از شرح عادات و آداب و سنن مردم و جماعات مسیر مسافرت و خلاصه اوضاع جغرافیائی نواحی و قسمتی دیگر مشتمل برتاریخ‌بلوچستان و سند ...»

۲۲ سفرنامه که ترجمه‌اش را در اختیار داریم در حقیقت نخستین قسمت این کتاب است ..

آغاز وپایان سفر

سفرنامه پاتینجر هفده‌بخش اصلی یک بخش ضمیمه و یک مقدمه را شامل میشود . دراین سفرنامه وصف آبادی های سر راه و آداب و رسوم‌بومیان‌آمده است. نویسنده به قبایل مختلف توجه داشته و نام قبیله‌ها را جدا جدا برده‌است . جز اینها نویسنده وضع دهات و شهرها را از نظر ثروت و فقر لباس مردم و... از قلم نمی‌اندازد و گه‌گاه قدرت نظامی کشورش‌را بەرخ این وآن‌میکشد (صفحات ۱۲ و ۱۳) و بسیاری چیزهای دیگر .

باری... ستوان پاتینجر و همراهش کاپیتن کریستی بعنوان خریدار اسب با لباس مبدل غروب روز دوم ژانویه سال ۱۸۱۰ از بمبئی قدم در راه میگذارند مدت درازی در خارج از ایران به سیر و سیاحت مشغول میشوند و سرانجام به ایران میرسند .

پاتینجر به انتظار کاپیتن کریستی که در هرات بسر میبردنمی‌ماندواز بم ، کرمان، ارسنجان ، شیراز، اصفهان، مراغه ، صحنه و کرمانشاه و... عبور میکند و از طریق بغداد به‌بصره‌میرود وازآنجا به بمبئی مراجعت میکند . در اصفهان کاپیتن کریستی به پاتینجر ملحق میشود وبا وی از یکی دو شهر ازجمله کاشان دیدار بعمل می‌آورد اما سفرش را ادامه نمیدهد و برای سازمان دادن ارتش در ایران میماند .

مولف در پایان بخش هفدهم کتاب مینویسد : «**... مدت‌پنج شش روزی که ژنرال ملکم در مراغه متوقف گردید کاپیتن کریستی‌فرصتی‌یافت تا خاطرات مسافرت خویش را باختصار و عجولانه ولی بطور کامل برشته تحریر درآورد . بپاس دوستی و رفاقت با او شرح مختصر مسافرت ویرا بعنوان بخشی ضمیمه سفرنامه خود افزوده‌ام تا شاید اگر زنده بهندوستان باز گردد امکان و فرصت‌آنرا بیابد که این شرح مختصر را توسعه داده و کامل نماید و آنرا بشکلی درآورد که مستقلا قابل انتشار باشد ...»**

ستوان پاتینجر درششم‌فوریه ۱۸۱۱ پس از سیزده ماه وچند روز سفر به بمبئی مراجعت میکند ولی کاپیتن کریستی در حمله قوای روس به اردوی ایران در سی ویکم اکتبر۱۸۱۲ به قتل رسید و این فرصت را نیافت تا به هندوستان بازگردد و سفرنامه‌اش‌را شخصا انتشار دهد .

بخش ضمیمه خلاصه‌ای از شرح مسافرت کاپیتن کریستی پس‌از جدائی ازستوان پاتینجر میباشد (از ۲۲ مارس تا ۳۰ ژوئن) .

ارزش سفرنامه

این سفرنامه به دلایل بسیار از جمله رقابت هایی که درآن سالها بین کشورهای مختلف برسر تسلط برایران‌درمیگرفت، خواندنی است وصف شهرها و دهات و کوهها و آب و هوا و این سفرنامه میتواند ماخذ خوبی از نظر جغرافیائی برای علاقمندان این رشته باشد . حوادثی که برای مسافران در راه‌پیش‌می‌آید و آداب و رسوم مردم و.... مباحث کتاب را برای خواننده قابل تحمل می‌نماید .

آنچه از ارزش این‌سفرنامه میکاهدایینستکه «فهرست‌اعلام» و نقشه‌ای جامع ضمیمه کتاب نیست این نقص خواننده را سخت می‌رنجاند . امید که در چاپ بعدی به این مهم توجه شود نثر مترجم را رویهم رفته میتوان پذیرفت و چنین به نظر میرسد که دقت و وسواسی در ترجمه داشته است .

با توجه باینکه مترجم در دانشگاه بتدریس‌جغرافیااشتغال دارد و از اوضاع جغرافیائی مکان‌های‌مورد بحث مولف‌کتاب بی‌اطلاع نیست‌که‌گاه درحاشیه اشتباهات مولف را اصلاح و برخی از اصطلاحات‌جغرافیائی را تشریح کرده است . امید که در چاپ بعدی نواقص کتاب برطرف شده باشد .

«الف کیاوش»

ضرورت هنر درروند تکامل اجتماعی

* نوشته ارنست فیشر
* ترجمه فیروز شیروانلو
* چاپ سوم ـ ناشر انتشارات توس

کتابی است در شش فصل که به قول مترجم آن : «میتواند مددکار پژوهشگرانی باشد که دوستدار بدست آوردن بینشی گسترده درزمینه‌ی‌اجتماعی فرهنگ وهنرند، لکن باید درنظر داشت که مقوله‌ی عام و خاص نیز، مانند هرمورد دیگر در اینجا صادق است . بررسی پیوست و گسست روند تکامل اجتماعی هنر در هرجامعه به شرایط مادی و ویژگی های عینی و حرکت آن ـ که در وهله‌ی غایی نقش تعیین کننده دارند ـ بستگی دارد ، و تمامی نظرات و نتیجه‌گیری های نویسنده را نمیتوان بطور قالبی به جوامعی که شرایط متفاوت دارد تعمیم داد ....»

در اهمیت این کتاب کافی است بگوئیم که با اقبال عامه روبرو شده و در مدت کوتاهی بچاپ سوم رسیده است . این مسئله ما را امیدوار میسازد که مباحث سنگین هنری نیز در این حوالی خواننده دارد . خدا کند همیشه اینطور باشد .

با آهنك باران

* یاینس ریتسوس
* ترجمه : قاسم صنعوی
* ازانتشارات نیل

این کتاب که بررسی احوال و نمونه آثار ریتسوس را دربر میگیرد ، نخستین اثری است که بصورت کتاب از این شاعر یونانی به زبان فارسی منتشر شده است . در فرصتی دیگر این کتاب را معرفی خواهیم کرد .

مسابقه تهیه پوستر نقاشی توردره‌های سبز

سازمان جلب‌سیاحان با همکاری‌هواپیمائی ملی‌ایران تهیه یك پوستر از یکی از مناظر مسیر توردره های سبز را بین۲۰نفر از نقاشانی که‌تابحال ۳نمایشگاه از آثار خود ترتیب‌داده باشند به مسابقه می گذارد و به سه نفر از برندگان جوایزی به شرح زیر اهداء خواهد کرد.

۱ـ نفر اول یك‌بلیط‌رفت‌وبرگشت تهران ـ لندن اهدائی‌هواپیمائی‌ملی‌ایران
۲ـ نفر دوم یکدستگاه تلویزیون۲۴ اینچ پایه داربلر اهدائی کارخانجات‌رادیو تلویزیون بلر
۳ـ نفر سوم یکدستگاه دوربین عکاسی کداك یایك حلقه فیلم رنگی اهدائی شرکت الکتروکامراوحق‌استفاده ازتور هفت روزه سرزمین مقدس :

داوطلبان برای کسب اطلاعات بیشتر و نام‌نویسی در این مسابقه می‌توانند تا تاریخ چهارشنبه ۲۷امرداد ماه جاری همه‌روزه بین ساعت ۹ تا ۳بعدازظهر به دفتر اطلاعات وروابط عمومی‌سازمان جلب سیاحان دربولوار الیزابت شماره ۱۷۴ مراجعه فرمایند.
تاریخ‌مسابقه ۲۸ امرداد ماه جاری خواهد بود.

آ ـ ۳۳۱۹۲ ۱ـ۲

فال فردا

فروردین ـ یک خبر خوب خواهید شنید و روزی امیدبخش‌خواهید داشت.
اردی‌بهشت ـ کارهای خودرا جدی بگیرید و این قدر همه چیز را سرسری ندانید.
خرداد ـ روز خوبی در پیش دارید با بچه‌ها بیشتر به‌جوشید.
تیر ـ خبرهای دست اول و باورنکردنی خوبی‌خواهید شنید.
مرداد ـ بیک مراسم رسمی خوب دعوت خواهیدشد. سعی کنید دست و پای خود را گم نکنید.
شهریور ـ بزندگی خانوادگی خود بیشتر برسید واین قدر سهل‌انگاری در امور خانه بخرج ندهید.
مهر ـ در کار اداری به‌موفقیت بیشتری نائل می‌شوید .
آبان ـ شادی ناشناخته‌ای بدلتان چنگ خواهد زد وروزی امیدبخش‌در پیش خواهید داشت.
آذر ـ در کارتان بیشتر دقیق باشید و فکر همه چیزرا قبلا بکنید.
دی ـ یک مسافرت تازه برای شما پیش بینی می‌شود.
بهمن ـ در کارها مدیریت و تدبیر نشان دهید تاهمه به لیاقت شما ایمان بیاورند .
اسفند ـ ادب و متانت را فراموش نکنیدروز شادی خواهید داشت .

۱۵۰۰ جوان اروپائی با ۶۰۰ اتومبیل سیتروئن (ژیان ـ ماهاری ـ دوشوو) پس از طی نیمی از مسافت رالی ۱۳۵۰۰ کیلو متری‌به شیراز رسیده‌اند. این‌جوانان امروز و فردا را صرف بازدید اماکن وافتخارات باستانی ایران‌در پازارگاد وتخت‌جمشید خواهند کرد و سپس از طریق اصفهان عازم تهران خواهند شد .

شرکت ملی ذوب آهن ایران
آگهی تجدید مناقصه

شرکت ملی ذوب آهن ایران تعداد ۱٫۵۰۰٫۰۰۰ عدد کاشی ۱۵×۱۵ درجه یك ساده سفید و ۷۰٫۰۰۰ عدد کاشی۱۵ × ۱۵ درجه یك لب پخ سفید دربسته بندیهای کارخانه سازنده از طریق تجدید مناقصه خریداری مینماید .داوطلبان مایل بشرکت در این مناقصه میتوانند اسناد مناقصه را در مقابل پرداخت مبلغ ۵۰ ریال از دبیرخانه قسمت کارپردازی شرکت واقع در خیابان پهلوی نبش خیابان تخت جمشیددریافت نمایند.پیشنهادات باید در پاکت لاك‌و مهر شده باذکر جمله مربوط بمناقصه تعداد ۱٫۵۰۰٫۰۰۰ عدد کاشی ۱۵×۱۵ درجه یك ساده‌سفیدو۷۰٫۰۰۰ عدد کاشی ۱۵ × ۱۵ درجه‌یك ، یك‌لب‌پخ سفیددربسته بندیهای کارخانه سازنده تا ساعت ۹ صبح روز ۵۰٫۶٫۸ در مقابل اخذ رسید بدبیرخانه قسمت کارپردازی شرکت تحویل شود . پیشنهادات واصله در ساعت ۹٫۵ صبح همانروز باز و قرائت میشود

حضور پیشنهاد دهنده در جلسه مناقصه آزاد است .

شرکت ملی ذوب آهن در رد و قبول یك یا کلیه پیشنهادات مختار است . در صورتیکه برنده اول حاضر بعقدقرارداد نشود سپرده او ضبط و از نفردوم دعوت میشود . در صورتیکه نفر دوم حاضر بعقد قرارداد نشود سپرده وی نیز ضبط خواهد شد .

شرکت کننده در مناقصه باید معادل مبلغ ۵۰۰٫۰۰۰ ریال بصورت تضمین بانکی بعنوان سپرده شرکت در مناقصه درپاکت جداگانه بپیوست پاکت پیشنهاد ارسال نماید .

مدت تحویل حداقل زمان ممکنه است که بایستی در فرم پیشنهاد قید گردد . و محل تحویل تهران انبار فروشنده‌ـ روی کامیون و یا واحد ساختمانی آریاشهر واقع در ۳۵ کیلومتری راه اصفهان ـ شهر کرد است و شرکت کنندگان باید برای تحویل در هردو محل پیشنهاد دهند . نمونه کاشی ها باید بپیوست پیشنهاد ارسال شود .

سایر شرایط در اسناد مناقصه مندرج است .

م الف ۶۳۴۵

شرکت ملی ذوب آهن ایران

آ ـ ۳۳۷۱۶ ۱ـ۲

گالری هنر روز دو شنبه افتتاح میشود «کوچه برلن»

گالری‌هنر مبتکر زیباترین لوازم زندگی کودکان ـ انواع پوشاك وسیسمونی نوزاد ـ سرویس خواب نوزاد ـ و سرویس اطاق خواب عروس

حجله عروس و داماد فروریخت!

درحالیکه گروهی از مدعوین جشن عروسی سرگرم رقص و پایکوبی بودند

عروس و داماد و عده زیادی از مدعوین ازطبقه‌دوم ساختمان بطبقه زیرین سقوط کردند وبرویهم درغلتیدند !

کف اطاق حجله عروس‌وداماد در حالیکه بیست تن زن ومرد در آن سرگرم رقص‌وپایکوبی بودند فرو ریخت !

این واقعه بعلت فروریختن طبقه فوقانی‌ساختمانی که‌مراسم عروسی در آنجا برگزار می شد در فریدونکنار رخداد ! عروس و داماد و اطرافیان آنها وقتی بخود آمدند که در طبقه زیرین‌ساختمان برویهم‌در غلتیده بودند !

در این واقعه کم سابقه که بعلت حضور تعداد زیادی از مدعوین جشن در حجله عروس وداماد‌و همچنین رقص‌وپایکوبی شدید آنها رخ داد ، فقط چند تن‌از مدعوین‌جراحات مختصری برداشتند و بقیه جان بسلامت بردند ! خبرنگارما در فریدون‌کنار گزارش داد شب گذشته عروسی دو تن از دختران و پسران فریدونکنار برگزارشد. جشن تاپاسی از شب ادامه یافت و اواخر شب هنگام دست بدست دادن عروس و داماد فرا رسید . چنانکه معمول است عده‌ای از اقوام نزدیك عروس و داماد آنها را با هلهله تا حجله همراهی کردند و در آنجا از طرف عروس و داماد سرگرم رقص و پایکوبی‌شدند. دقایقی از ورود مدعوین باطاق نگذشته بود که ناگهان این طبقه از ساختمان فرو ریخت و براثر فرونشستن کف حجله عروس و داماد ، قریب بیست‌تن از اقوام آنها همراه با کلیه وسائل اطاق مزبور به طبقه زیرین ساختمان ریختند ! در آن لحظه کسی وجود نداشت ، با کمك عده‌ای دیگر از مدعوین حادثه دیدگان از زیر آوار خارج شدند در این حادثه به عروس‌وداماد ومدعوین صدمه چندانی نرسید . چند نفر نیز که جراحات مختصری برداشته بودند به بیمارستان شیرو خورشید سرخ بابل انتقال یافتند و تحت درمان قرار گرفتند . بقرار اطلاع دنباله این عروسی از ساعت دوبامداد دیشب در منزل یکی از اقوام داماد بخوشی و خوبی برگزار شد !

شیر برنج دراهواز ۷ نفر رامسموم کرد!

دیشب ۷ نفر اعضای یك خانواده اهوازی براثر خوردن شیربرنج دچار مسمومیت شدند و پس از انتقال به بیمارستان تحت درمان قرار گرفتند .

این‌عده که‌به ترتیب‌فخریه ، فهیمه ، رحیم ، نصرت، حمید ، شهلا و محمود کترائی نام دارند هم‌اکنون در بیمارستان جندیشاپور بستری هستند .

گزارش خبرنگار ما در اهواز حاکیست :مسمومین از یك مغازه واقع در کوی دولت‌آباد اهواز شیربرنج خریده بودند و پس از خوردن آن مسموم شدند .

اخبار شهرستانها

توفان عظیم شن در سبزوار

۵۰ مسافر را تا کام مرگ پیش برد!

این عده ، پس از ۱۰ ساعت‌سرگردانی‌درمیان کویر، بوسیله چوپانی نجات یافتند !

توفان وحشتناکی‌که درقسمتی از کویر سبزوار در گرفت ، یك گروه پنجاه نفری را که‌با هم از دهکده‌ای به دهکده‌دیگر میرفتند ، مدت ۱۰ ساعت سرگردان کرد وسرانجام‌این‌عده که راه را گم کرده و ازشدت خستگی و تشنگی بحال اغماء افتاده بودند ، توسط چوپانی نجات یافتند .

یکی از نجات یافتگان این واقعه که دیروز بتهران آمده بود ، ضمن ارائه عکسی که همراه این خبر چاپ شده‌است گفت: توفان شن، بحدی‌شدید ووحشتناك بود که ما ناچاربه مدت یکساعت روی زمین دراز کشیدیم و وقتی بلند شدیم ، جاده‌ای که از آن عبور کرده بودیم ، زیر شن مدفون شده بود و بهمین جهت راه را گم کردیم و سرگردان ماندیم .... در میان توفان سخت ، نه‌قادر به نفس کشیدن بودیم‌ونه می توانستیم فاصله ۲ متری خود را به بینیم ، این مشکل باعث شد که در صحرای شن از یکدیگر جدا و غافل بمانیم و حدود ۱۰ ساعت ، خسته و تشنه ، با مرگ دست و پنجه نرم کنیم ..

وی افزود : من که همیشه درسفر هایم دوربین عکاسی بهمراه دارم ، این عکس را در میان توفان شن‌از همراهانم گرفتم و می‌بینیدکه توفان تا چه حد شدید بوده است ... وقتی توفان فرونشست و ما از فرط خستگی وتشنگی ، دیگر قدرت راه پیمائی نداشتیم ، چوپانی متوجه ما شد وبکمکمان شتافت و ما را بازحمت زیاد به اولین دهکده راهنمائی کرد و باین ترتیب ازدامی‌که مرگ برایمان گسترده بود نجات پیداکردیم.

وی‌که خود رامحمد رجاء وند معرفی میکرد در پایان گفت : حومه سبزوار ، در معرض خطر توفان شن است .. در بعضی دهات ، تپه های عظیم شن تا قسمتی از باغهاپیشروی کرده و صد ها روستائی از ترس پیشروی شن ، خانه های خود را تخلیه و بنقاط امن‌تر کوچ کرده‌اند !

سوغات ولایات

هادی خرسندی

سوغات خرمشهر :

آقای شهردار ، اگرشهامت داری بیا و ...

یك سوغات داغ داغ از ولایت خرمشهر رسیده. تا سرد نشده ، مطالعه بفرمائید .

این سوغات ، نامه‌ایست که یکی از اهالی ولایت برای‌آقای ژاله‌چیان شهردارخرمشهر نوشته، رونوشتش راهم میخواسته برای سوغاتچی بفرستد که اشتباها فرستاده برای فرماندار !

ملاحظه بفرمائید :

«جناب آقای ژاله چیان شهردار محترم- رونوشت فرماندار محترم خرمشهر »

« با ارسال یك تکه نان که در لابلای آن چیز عجیبی بخوبی مشاهده میشود ، و از یکی از نانواهای باصطلاح با انصاف شهر خریداری شده ، بجنابعالی عرض میکنم که اجتماع ، بیش از اینها از شما انتظار دارد . باین امر خشنود نباشید که نان خوب و سالمی برای سفره خودتان از هرکجا که شده ،بدون کمترین دردسر فراهم میشود .

شهردار بودن یعنی صاحب اجتماع شدن . آقای مهندس این خیلی مقام است جدا هرکس شایستگی آنرا ندارد . نمیدانم شما وقتی نام شهردار مثلا نیویورك را می‌شنوید ، پیش خودتان شرمنده نیستید ،(سوغاتچی این وسط یاد آوری میکند که این مطالب‌مربوط بهمان نامه‌است. مبادا سوء تفاهمی پیش بیاید و کار دست سوغاتچی بدهد ، نامه اینطور ادامه دارد :)

«انتظار نداشته باشید که نامی از نانوا ببرم زیرا میدانم بمحض‌شناختن نانوای مزبور ماموران او را سرکیسه میکنند و شکایت مرا هم نا دیده خواهیدگرفت. کمااینکه شاید صد ها نفر مثل من ، چنین شکایتهائی کرده باشند و اصلا ترتیب اثری بهیچ یك نداده باشید. معلوم میشود آنهمه اظهار وجود ها و منم منمها که در بدو امر میکردید و میگفتید ، لاف و گزافی بیش نبوده .

آقای شهردار قصد توهین بشما را ندارم ، اما بدانید که .. (چهار خط توسط سوغاتچی سانسور شد.)

جناب شهردار ، تا کی پشت میز ریاست می - نشینی وفرمان بیهوده میدهی و میگوئی مردم نمی‌فهمند، چرا نمیخواهی لااقل یکهزارم وظیفه‌ای را که بگردن داری انجام دهی . (خوانندگان عزیز ، من نیستم ها ، یکی از اهالی است .)

«آقای مهندس . این را بدانید که همه شاید آن آخرین فرد اجتماع‌هم میداند که ایادی شما بنام طبقه کاسب ، چه تقلبها که نمی‌کنند و چه فجایعی که ببار نمی‌آورند . اگر شهامت داری‌بیاو از وضع گوشت‌و ارزاق در بازار دیدن کن و به بین چه چیز هائی بعنوان گوشت گوسفند بخورد مردم‌میدهند . معلوم است که شما بخوبی از این مسائل با اطلاع هستید ، اما بروی خودتان نمی‌آورید ، آقای مهندس اگر بچه‌ات از تو به پرسد بابا راستی تو که شهرداری وضع شهر چگونه است ؟ چه جواب میدهی ؟

اگر تو بچه نداری صدها و هزار ها بچه بی‌پناه در همین شهر تو هست که این سئوال را از تو می کنند . جواب آنها را چه میدهی ؟ بخدا بترس ازاین که آنها شکایت تورا بخدا کنند.

آقای مهندس عزیز ، منظور از نوشتن این نامه، فقط این است که عرض کنم با حق دیگران زندگی کردن ، مردی نیست ، و مرگ ، صد شرف دارد از این این زیستن ! باشد که عرایض بنده در شما اثری‌بگذارد. انشاءالله .. با احترام . حسن ...»

نامه تمام شد ، فقط سوغاتچی لازم بتذکر میداند که آقای‌شهردار در گوشه این‌نامه ، نوشته «دبیرخانه، این نامه را در تابلو شهرداری راهرو نصب نمائید.» و دبیرخانه شهرداری هم این‌نامه را در تابلوی راهرو نصب کرده ، تا همه بخوانند و قضاوت کنند .

در هرحال اینهم یکنوع شهامت است . اگر چنین نامه‌ای برای سوغاتچی بیاید. خودش هم جرات‌خواندنش را ندارد چه رسد به آنکه آنرا بنظر عامه برساند!

درجلسه استانداری

بوضع سینما های شیراز رسیدگی شد

دیروز بمنظور رسیدگی‌بوضع سینماهای شیراز ، جلسه‌ای‌در محل استانداری فارس تشکیل شد ، در این جلسه آقای‌ملکی معاون استانداری و فرماندار شیراز وضع سینما های این شهر را تشریح کردو بصاحبان آنها اخطار کرد که اگر به تعهدات خود در قبال قانون و مردم عمل نکنند ، از ادامه کارآنهابرابر مقررات‌جلوگیری بعمل می‌آید .

خبرنگار مادر شیراز گزارش داد : این جلسه بدنبال وضع بد سینما های شیراز تشکیل شد ، سینما های شهرتوریستی شیراز اغلب دارای صندلیهای شکسته‌و خراب میباشد،همچنین فیلمها اکثرا تکراری است ودر موقع ازدحام مردم بازار سیاه رواج پیدا میکند

دختری در آتش سوخت

دختر هفده ساله‌ای بنام زهرا بحرینی ، هنگام آشپزی در آشپزخانه منزل خود ، دچار سوختگی شدیدی شد .

وی پس‌ازانتقال به بیمارستان چالوس درگذشت .

در ۳ حادثه شهرری

۳ نفر کشته شدند

دیشب کمپرسی شماره ۸۴۱۴۱ تهران برانندگی اصغر بختیاری بادو برادر در جاده ورامین تصادف کرد. در این حادثه محمدخدائی کشته شد ومحمود خدائی بسختی مجروح گردید .

حادثه دیگر بعلت تصادف اتومبیل شماره ۴۶۲۶۵ تهران‌برانندگی محمد صابر بااتومبیل شماره۲۳۲۱۳ تهران برانندگی حسن مافی در جاده قم رخ‌دادو منجر بمرگ «محمد صابر» و مجروح شدن «حسن‌مافی» و چند نفراز سرنشینان دواتومبیل گردید.

در سومین حادثه که دیروزدر خیابان «سپهبد رزم‌آرا» رخ داد ، کارگری بنام ایمان‌علی نظری ۳۵ساله هنگام کار در «کارخانه سنگبری - پارس» بسختی مجروح شد وساعتی بعداز انتقال بهبیمارستان جان‌سپرد.

بازدید مراکز درمانی

تیمسار سرلشگرد کتر فخرائی بازرس عالی قسمت بهداری بازرسی شاهنشاهی که در راس هیئتی از تاریخ ۵۰٫۱۸ به بابل وارد شده بود بلافاصله بامتصدیان بهداشت وبهداری بابل‌و منطقه زلزله‌زده بازدید بعمل آورد و هم اکنون نیز مشغول بازرسی از مراکز درمانی و بهداشتی خصوصا بیمارستانهای واگذاری وزارت بهداری‌به شیروخورشید سرخ در گرگان و گنبدو شهر ها دیگر مازندران می باشد .

استاندار اصفهان درجلسه‌خصوصی انجمن شهر گفت :

شرکت‌واحداتوبوسرانی اصفهان،دائم‌ضرر میکند!

دیروز جلسه خصوصی‌انجمن شهراصفهان با حضور استاندار ، شهردار و اعضای انجمن شهر اصفهان بریاست نایب رئیس‌انجمن‌درتالار شهرداری اصفهان تشکیل شد .

در این جلسه مسئولان اب وبرق و تلفن اصفهان و مهندسین فنی شهرداری حضورداشتند.

ابتدا استاندار اصفهان در مورد اسفالت کوچه‌ها و خیابان های این شهر که مبلغ ۵ میلیون تومان هزینه برای آن تعیین شده است اظهار داشت : قبل از اسفالت هر محل باید کمیسیونی از اعضای انجمن و مهندسین شهرداری و اب و برق و تلفن تشکیل گردد تا اینکه هر کوچه یا خیابان بعد از اسفالت مجددا تخریب نگردد .

دراین جلسه سپس راجع به شرکت‌واحد اتوبوسرانی بحث و تبادل‌نظر شد و استاندار در این مورد گفت طبق گزارشاتی که هر روز بمن میرسد شرکت واحد اتوبوسرانی هر روز ضرر میکند ، مع‌الوصف‌لازم است بزودی جلسه‌مشترکی در این مورد تشکیل گردد و هرچه زودتر نسبت به واگذاری شرکت واحد به بخش‌خصوصی تصمیمات لازم اتخاذ شود .

استاندار استان مرکز

گرانی اجاره‌خانه،درافزایش نرخها تاثیر گذاشته‌است!

سمینار فرمانداران وشهرداران استان مرکزی بمنظور بررسی برنامه‌های جشنهای‌شاهنشاهی و پیاده کردن سیاست دولت در مورد تامین مسکن وتثبیت نرخ‌مایحتاج عمومی‌درشهرستان های تابع استان مرکزی‌توسط آقای دکتر شادمان استاندار استان مرکزی درکاخ‌استانداری در تهران گشایش یافت .

در آغاز آقای دکتر شادمان ضمن اشاره به اجرای هر چه باشکوهتر برنامه های جشن های شاهنشاهی اظهارداشت: به میمنت و مبارکی این‌جشن باشکوه طبق برنامه پیش‌بینی شده کلیه زندانیانی‌که درزندان های‌شهرستان های تابع استان مرکزی بخاطر بدهی زندانی هستند آزاد خواهند شد و همزمان با برگزاری جشن های شاهنشاهی به میان خانواده های خود باز خواهند گشت .

این اقدام بلافاصله پس از گزارش فرمانداران در مورد تعداد زندانیان و رقم کل‌بدهی آنها در تمام مناطق تابع‌استان مرکزی بمورد اجرا گذاشته خواهد شد .

آقای دکتر شادمان سپس به سیاست دولت در مورد تامین مسکن اشاره کرد و گفت : قبل از اینکه این سیاست را بطور کامل بمورد اجرا بگذاریم باید باین نکته توجه داشته باشیم که طبق آماری که گرفته شده علت بالا رفتن سطح‌هزینه زندگی و ترقی روزافزون نرخ ارزاق عمومی بالا بودن سطح اجاره خانه چه در مرکزو چه در شهرستان های‌کشور است، دولت برای تعیین حداقل اشل حقوق باید مشکل مسکن را از بین ببرد ، برای اینکارباید مردم صاحب خانه شوند ، بنابراین اولین اقدام فوری‌شما آقایان فرمانداران اینست که پس‌ازبازگشت به محل‌ماموریت خودکمیسیونی مرکب ازشهردار نمایندگان آبادانی و مسکن و اوقاف تشکیل داده و مقدار زمین‌هائی‌را که متعلق به دولت و شهرداری‌و اوقاف میباشد به مرکز گزارش دهید تا طبق برنامه‌ای که تدوین شده است سیاست دولت را بمورد اجرا بگذاریم . این کمیسیون پس از تعیین مقدار زمین های مورد بحث باید با مسئولان شرکت های تعاونی مسکن تماس گرفته و زمین ها را طبق صورتی‌که تهیه خواهد شدبا شرایط سهل در اختیار آنها بگذارد، شرکت های تعاونی نیز موظفند ضمن تماس با بخش های خصوصی و باکمك پی‌گیر دولت خانه ساخته وبصورت اقساط طویل- المدت در اختیار مردم بگذارند البته باید این موضوع را نیز صریحا اعلام نمایم که دولت پرداخت حق‌الاجاره این خانه ها را که توسط بخش های خصوصی ساخته خواهد شد بمدت ده سال تضمین خواهد کرد .

آقای دکتر شادمان سپس به طرح‌های عمرانی‌دردست‌اجرای استان مرکزی اشاره کرد و گفت : ما برای اجرای این‌طرح ها ۳۶ میلیون و هشتصد هزار تومان تامین اعتبار کرده‌ایم‌که شامل ۵۰۰ طرح میباشد و تا برگزاری جشن‌های شاهنشاهی آماده بهره برداری خواهدشد.

استاندار مرکزی سپس به تثبیت قیمت ها در شهرستان ها اشاره کرد و گفت : تنها راهی که دولت برای تثبیت قیمت ها در مرکز انتخاب کرد، مذاکره مستقیم بااصناف بود و آقای نخست وزیر در این مورد اصناف را موظف ساخت که راسا در موردتقلیل نرخ مایحتاج عمومی اقدام نمایند . این طرح عینا باید در شهرستان های تابع استان مرکزی نیز پیاده شود .

در پایان این سمینار آقایان تاجبخش مدیر کل وزارت آبادانی‌ومسکن پیرامون‌سیاست دولت در مورد تامین مسکن‌و خانم پیرزاد راجع به برگزاری جشن های شاهنشاهی بترتیب سخنرانی کردند .

آگهی مناقصه شماره ۱۱ر۵۰

شرکت سهامی تلفن ایران حمل درحدود هشتصد تن محمولات خود را اعم از معمولی و حجیم و غیره از مبداء شیراز به شهرستان های نامبرده زیر :

(اصفهان -آمل- بندر پهلوی - تبریز - تهران - رفسنجان - زاهدان -ساری - سبزوار -شاهی - قزوین - قم - کاشان - کرج- کرمانشاه - گنبدقابوس- نیشابور) درطی یکسال شمسی بارعایت مفاد شرایط عمومی و قرارداد از طریق مناقصه واگذار مینماید .

داوطلبان شرکت در مناقصه میتوانند همه روزه بجز ایام تعطیل ودر ساعات اداری در تهران باداره تدارکات شرکت سهامی تلفن ایران واقع در خیابان تخت‌جمشید چهارراه بهجت‌آباد و در شیراز باداره تلفن فارس به‌آدرس خیابان شاهپور مراجعه و شرایط عمومی وطرح قرارداد مربوطه را دریافت‌وباتوجه کامل بمندرجات آنها را امضاء نموده به ضمیمه پیشنهاد خود در دو پاکت (الف)و (ب)بوصف مشروحه درشرایط عمومی تاآخر وقت اداری روز سه‌شنبه۹ر۶ر۱۳۵۰ بدبیرخانه کل شرکت سهامی تلفن ایران به نشانی تهران خیابان تخت‌جمشید چهارراه بهجت‌آباد تسلیم و رسید دریافت دارند .پیشنهاد های رسیده تاموعدمقرر در ساعت ده‌صبح روز چهارشنبه ۱۰ر۶ر۱۳۵۰ درمحل شرکت بازو خوانده خواهد شد .

حضور پیشنهاد دهندگان یا نماینده مجاز آنها در کمیسیون‌مناقصه آزاد و شرکت سهامی تلفن ایران در رد یا قبول هریک و یاتمام پیشنهاد های رسیده مختار است .م‌الف ۶۵۷۶

۳۳۹۱۲۲ شرکت سهامی تلفن ایران

سازمان شاهنشاهی خدمات اجتماعی ۱۳۲۶

بیمارستان فرح پهلوی

رامسر

آگهی قبول داوطلب

آموزشگاه بهیاری فرح پهلوی رامسر وابسته بسازمان شاهنشاهی خدمات‌اجتماعی برای‌نهمین‌دوره بهیاری که‌ازاول‌مهرماه ۱۳۵۰ آغاز میشود از دوشیزگان داوطلب با شرایط زیردانش‌آموز میپذیرد :

۱-حداقل سن ۱۶وحداکثر ۲۰سال .

۲- صحت مزاج .

۳- داشتن گواهینامه قبولی سال‌سوم متوسطه‌یامعدل حداقل

۴-گواهی حسن اخلاق از دبیرستانی که در آن‌به تحصیل مشغول بوده‌اند .

۵- رضایت کتبی ولی یا سرپرست داوطلب برای تحصیل در این رشته .

۶-عده لازم از بین متقاضیان پس از کنکور و مصاحبه ومعاینه پزشکی واخذ تعهد خدمت پذیرفته خواهند شد . واجدین شرایط میتوانند از تاریخ درج آگهی تا آخر وقت اداری روز ۱۸ شهریور ماه ۱۳۵۰همه روزه باستثنای روز های تعطیل و بعد از ظهر پنجشنبه از ۸ صبح تا ۱۲ و از ۲تا ۴ بعداز ظهر با در دست داشتن مدارك زیر بدفتر آموزشگاه واقع در بیمارستان فرح‌پهلوی مراجعه کنند .

۱-اصل یا فتوکپی گواهینامه تحصیلی سال سوم متوسطه.

۲- عین شناسنامه ۳- شش قطعه عکس ۴×۶-۴- پذیرفته شدگان در آموزشگاه از اونیفورم کامل ووسایل وغذا و کمك هزینه تحصیلی استفاده خواهند نمود .

امتحان ورودی در تاریخ ۲۰ر۶ر۱۳۵۰ ساعت ۸ صبح انجام خواهد شد .

آ-۳۳۸۱۲ ۱-۳

واترلو: دروازه سرنوشت

نوشته جرجت‌هایر

ترجمه علیرضا طاهری

۴۴

کلنل «آدلی » پیش از آن که در التزام‌رکاب‌دوك«ولینگتون»، بروکسل را ترك گوید ماموریت یافت تابه «اودنارد » برود و پیغام دوك را به ژنرال « کالویل» فرمانده تیپ‌چهارم برساند . او تمام راه را یکنفس‌اسب تاخت و بازگشت ، بدون آنکه در میان راه جایی توقف کند مگر هنگامی که به بروکسل رسیدوبرای «باربارا» یك انگشتر خرید . اووقتی بدیدار «باربارا» شتافت که روز بسیار خسته‌کننده‌یی را پشت سر گذارده بود . «باربارا » با توجه به کوفتگی و خستگی «آدلی» بشوخی گفت:

-برای آینده تجربه کردم که‌تنها به افرادغیرنظامی‌وعده ازدواج بدهم!

کلنل «آدلی» خندید و گفت :

-تو فکر میکنی وقتی در کنارت هستم ، باز احساس خستگی میکنم؟

- بله چارلز عزیز . از نگاه تو خستگی میبارد ! ... تو تمام روز را روی زین اسب بوده‌ای .

کلنل «آدلی » خنده کنان گفت:

- این که چیزی نیست . دراسپانیا گاه من دو سه روز پیاپی اسب می راندم تا خود رابه یك ضیافت‌برسانم و تازه روز بعد از میهمانی درست ساعت ده ، بر سر کارم حاضرمی شدم !

«باربارا » سر بر شانه‌کلنل«آدلی» گذاشت :

-ای‌کاش ناچار نبودی که دوباره بروکسل را ترك کنی !

-ولی ناچارم باربارا . خوب بگو ببینم وقتی من نباشم‌توچه‌کارخواهی کرد؟ حتما به‌سراغ بنده بلژیکی خودت خواهی رفت ؟

«باربارا» نگاهش را در نگاه‌کلنل «آدلی» گره زد:

- نرو چارلز !

«آدلی» خندید ولی سرتکان‌داد که نه ! «باربارا» ادامه‌داد:

-چارلز ،از دوك تقاضا کن که بگذارد در بروکسل بمانی .

«آدلی» بازوانش را بدور کمر «باربارا» تنك حلقه کرد:

-فکرش را هم نباید بکنیم .

-چرا چارلز . من اطمینان دارم‌که دوك تقاضای را خواهد پذیرفت .

«آدلی» سر تکان داد:

-باور کن نمیتوانم چنین تقاضایی از دوك بکنم . ممکن نیست !

«باربارا» کوشید تا خودراازبازوان نیرومند کلنل «آدلی» بیرون کشدو گفت :

- شاید تو خودت مایل نیستی‌که اینجا بمانی ؟

کلنل «آدلی » جواب‌داد :

- در چنین شرایطی مایل نیستم. من باید در کنار دوك باشم «باربارا» تو نمیدانی !

«باربارا» نگاه خود را به نقطه نامعلومی دوخت :

- بسیار خوب ! شاید حق باتو باشد و من نفهم که وظیفه چه حکمی بتو میکند .

کلنل « آدلی » با سر انگشتان خود ، موهای نرم و صاف و درخشان «باربارا» را ازروی پیشانیش به کنار زد :

- بالاخره نگفتی که در غیاب‌من‌چه خواهی کرد ؟

«باربارا» جواب داد :

- خودت که گفتی .. بملاقات «اتین دولاویس» خواهم‌رفت ، البته اگر اجازه بدهی ؟

کلنل «آدلی» بیدرنگ گفت :

- اگر بخواهی در غیاب من به سراغ او بروی کاملا مجازی ، من روز شانزدهم بروکسل را ترك می گویمو کنت «دولاویس» روز پانزدهم درضیافتی‌که بافتخارپرنس «اورینج» برپا خواهد شد ، شرکت خواهد جست و مسلما دو سه روزی در بروکسل خواهد ماند .

«باربارا» پرسید :

-اگرمن به سراغ او بروم‌حسودیت نخواهد شد ؟

- چرا به او حسادت کنم ؟ تو انگشتری نامزدی مرا بدست داری نه مال کنت دولاویس را !

حدس کلنل «آدلی» درست از آب درآمد: چهار روز بعدکنت دولاویس وارد بروکسل شد تا در ضیافت شامی که بافتخار پرنس «اورینج» که در هتل «دانگلتر» برپا شده بود، شرکت جوید ، کنت «دولاویس» به مجرد ورود به بروکسل دریافت که «باربارا» همراه با کلنل «آدلی» ، لیدی « جودیت ورث » سر«پرگرین تاورنر» و دوشیزه «لوس دیوینیش» به پارك رفته‌است . بزودی کنت «دولاویس» لباس های خود را عوض کرد و به آن جمع پیوست .

چند لحظه بعد کنت «دولاویس » فرصتی یافت تا در کنار «باربارا » تنها باشد و با او گفت و گو کند . لیدی «جودیت» درین موقع روبه «چارلز آدلی» کرد و گفت:

- چارلز ، حماقت نکن ! «باربارا» را تنها مگذار . اجازه نده که آن مردجای ترادر کنار «باربارا» بگیرد، بلند شو!

کلنل «آدلی» لبخندی زد :

- من از لحظه‌یی که با «باربارا» نامزد شده‌ام ، تصمیم گرفته‌ام عاقل باشم !

از فردا
حراج تابستانی
فروشگاه بزرگ ایران
یک فرصت استثنائی برای همه

FOROUSHGAHE BOZORGE IRAN
فروشگاه بزرگ ایران
IRAN DEPARTMENT STORE

چهارراه شاه

حراج چیست؟

طبق یک سنت قدیمی که از تجارب چندین ساله فروشگاههای بزرگ و معتبر دنیا بدست آمده ، حراج نوعی فروش کالاست با بهای بسیار ارزانتر از زمان معمولی ، آنهم در زمان و موقع معلوم و مشخص ، یعنی پایان دو فصل تابستان و زمستان و دلیل روشن اینکار اینست که اجناس این دو فصل با بنا بر زود تا هم پوسیده نشود و هم سرمایه را که تجاید که حاصل معکوس هر دو مسئله زیان سرمایه گذار و اجحاف بمشتری خواهد بود .

بنابراین با کمال سربلندی و افتخار با طلاع هم میهنان گرامی میرساند که فروشگاه بزرگ ایران از بدو تاسیس تاکنون برای جلب رضایت مشتری و حفظ حیثیت و پرستیژ خود از قوانین بین المللی فروشگاهها پیروی نموده و حراج ها و فروشهای فوق العاده و استثنائی خود را بپایه حراج های فروشگاههای ممالک مترقی و در یک معیار جهانی قرار داده است که امید فراوان دارد اینبار نیز حراج تابستانی ما مورد استقبال عامه قرار گیرد .

روابط عمومی فروشگاه بزرگ ایران

در حراج تابستانی فروشگاه بزرگ ایران قیمت ها به حداقل تقلیل داده شده است .

طبقه هم کف	قیمت قبلی	قیمت فعلی
عینک مردانه ـ زنانه در مدلهای متنوع	۱۵۰	۶۰ ریال
کیف دربی چروک در مدلهای روز	۴۵۰	۲۵۰ «
کلاه حصیری کنار دریا لبه دار	۴۵۰	۳۰۰ «
کلاه لبه پهن حصیری کنار دریا	۶۵۰	۳۰۰
کلاه تابستانی جدید	۸۵۰	۴۰۰ «
کلاه شنا آلمانی با طرحهای جدید	۶۵۰	۳۵۰ «
کلاه شنا ساده انگلیسی	۱۱	۶۵ «
کوشواره در در مدلهای مختلف	۱۴۵	۷۵ «

طبقه دوم		
کفش شورو و دربی پاشنه ۶ و ۴ سانتی	۸۲۰	۲۹۰ ریال
کفش صندل زنانه در مدلهای مختلف	۳۹۰	۲۰۰ «
پیراهن ماکسی	۱۳۵۰	۵۵۰ «
انواع پیراهن مینی	۶۹۰	۳۹۰ «
انواع دوپیس تابستانی	۸۵۰	۴۵۰ «
کاپشن شلوار کنار دریا	۶۸۰	۳۹۰ «
انواع بلوزهای دنیس تریکو	۴۴۰	۲۱۰ «
انواع بلوزهای تابستانی پیه دنل	۳۲۰	۱۸۰ «
بلوز بوکله تابستانی	۲۹۰	۱۰۰ «
بلوز بندی چاپی	۱۰۰	۵۰

طبقه چهارم		
پیراهن پسرانه از پارچه ترون گلدار	۱۸	۱۲۰ ریال
بلوز تریکو پسرانه در مدلهای مختلف	۲۵۰	۱۵۰ «
« « « «	۲۰۰	۱۰۰ «
شلوار پسرانه از پارچه ترگال و ترویرا	۳۹۵	۲۵۰ «
کت تک پسرانه از پارچه مقدم	۱۲۵۰	۶۵۰ «
شلوار کوتاه پسرانه از پارچه های ترگال و ترویرا	۱۸۵	۱۰۰ «
مایو پسرانه از پارچه هلانکا	۱۱۰	۷۵ «
جوراب پسرانه در مدلهای مختلف	۲۵	۲۰ «
کت و شلوار پسرانه از پارچه های مختلف	۱۴۵۰	۷۵۰ «

دامن ترگال	۴۹۰	۲۹۰ «
انواع بلوز نخی ـ ژرسه و ترون خارجی	۳۹۰	۱۵۰ «
لباس خواب شیشه ای زنانه	۴۹۰	۲۰۰ «
لباس خواب ماکسی شیشه ای زنانه	۶۲۰	۲۲۰ «
زیرپوش زنانه	۲۳۰	۹۰ «
کرست لاوابل ساخت انگلستان	۲۹۰	۱۰۰ «
گن سورتی آلمانی	۵۹۰	۳۲۰ «

طبقه سوم		
پوتی خارجی مخصوص نوزاد	۱۹۰	۵۰ ریال
بلوز و شورت بچگانه یکسال تا ۶ سال	۲۸۰	۱۵۰ «
پیراهن دخترانه از ۲ تا ۶ سال	۳۸۰	۲۰۰ «
بلوز بوکله نخی کریستال بچگانه ۱ تا ۶ سال	۲۴۰	۱۴۰ «
بلوز توری تابستانی ۱ تا ۶ سال	۲۸۰	۱۲۰ «
لباس یکپیره مخصوص نوزاد نازک تابستانی	۲۲۰	۱۴۰ «
بلوز و شورت بچگانه ۱ تا ۶ سال	۱۸۰	۱۳۰ «
بلوز بچگانه از دنل نازک ۱ تا ۶ سال	۲۸۰	۱۲۰ «
پیراهن مخصوص نوزاد تا ۱ سال	۲۲۰	۱۲۰ «
شورت حوله ای ۱ تا ۶ سال	۱۲۰	۶۵ «
پیراهن دخترانه دیولن خارجی ۱ تا ۶ سال	۴۲۰	۲۶۰ «
کلاه تابستانی نوزاد تا یکسال	۸۵	۶۵ «
شورت دورو نایلونی نوزاد	۳۵	۲۰ «
چیش بند نوزاد تا یکسال در بسته های ۳ عدد	۵۰	۳۰ «

لوازم آرایش		
عطر فیجی کوچک	۳۵۰	۲۷۵ ریال
عطر گلامور فشاری	۲۲۰	۱۷۰ «
کرم ویتامین یاردمی	۱۲۵	۱۰۰ «
مسواک دکتر دست خارجی	۲۴	۱۹ «
رژلب فروشگاه	۴۰	۳۰ «
مژه مصنوعی فروشگاه	۱۰	۷۵ «
صابون بچه کلاور بلاد	۳۵	۲۰ «
لرم لاغری سفارش فروشگاه	۳۵۰	۲۵۰ «
پودر لاغری « «	۶۰	۳۵ «
برس سیمی کیفی « «	۶۵	۵۵ «

پارکینگ فروشگاه برای مشتریان عزیز مجانی است .

تلفنهای فروشگاه ۷۱۷ - ۶۶۰۷۱۱

ساعات کار: صبحها ۸½ تا ۱۲½ عصرها ۴ تا ۹ ـ جمعه ها ۸½ تا ۱ بعدازظهر
رستوران ۸½ صبح تا ۹ شب یکسره ـ جمعه ها ۸½ تا ۳ بعدازظهر

سوپرمارکت فروشگاه بزرگ ایران اجناس مورد نیاز منزل شما را تلفنی و در سریعترین مدت در منزل بشما تحویل میدهد ، مستقیماً با تلفنهای ۶۶۰۷۱۶ و ۶۶۰۷۱۷ تماس بگیرید

بنگاه حمایت مادران تاکنون ۳۶۲۹۷۸ نوزاد تحویل جامعه داده است

۵۵۷ نفر بهیار و ۱۰۴ مامادر آموزشگاههای بهیاری و مامائی برای کادر بنگاه تربیت شده است

متن گزارش دکتر محمد موتمنی، مدیر عامل بنگاه حمایت مادران و نوزادان بمجمع عمومی سالیانه در وزارت دربار شاهنشاهی

جناب آقای وزیر دربار ، خانمها ، آقایان ، مجمع محترم مرکزی

اکنون که بیست و ششمین مجمع عمومی سالیانه «بنگاه حمایت مادران و نوزادان» تشکیل است افتخار دارد که باکسب‌اجازه، گزارشی‌مختصر از خدمات گذشته بنگاه برای استحضار مجمع محترم عمومی بعرض برساند .

بیش از سی سال از تاریخ تاسیس این موسسه عام‌المنفعه میگذرد و متجاوز از سی سال است که این موسسه در راه حمایت از مادر و نوزادقدمهای موثر و چشمگیر برداشته و با توجه به امکانات مالی که در دسترس بوده وبا مقایسه‌بمیزان کار انجام شده نسبت بدرآمد های آن وبا یک مطالعه و بررسی دقیق‌بحجم‌کار وخدمات مختلف بنگاه ، بخوبی ارزش خدمات آن مشهود و آشکار خواهد شد .

تاریخ تاسیس

بنگاه حمایت مادران ونوزادان یکی دیگر از یادگارهای دوران سلطنت رضا شاه کبیر است که در ۲۵ آذر ماه سال ۱۳۱۹ بفرمان معظم‌له در جریان‌جنگ دوم جهانی بوجود آمد و در سال اول تاسیس خود که مصادف با زمستانی سخت و دورانی پرمشقت بود ، برای نجات هزاران خانواده مستمند و همچنین هزاران دانش‌آموز بی‌بضاعت از راههای مختلف باجلب کمک نیکوکاران‌اقدامات موثر و مفیدی انجام داد و با پیش‌آمد شهریور ماه سال «۱۳۲۰» و بحران مالی‌شدیدی که برای این موسسه پیدا شد، عنایات خاص شاهنشاه‌آریامهر باعث ابقاء و ادامه خدمت‌بنگاه گردید و ازآن پس تاکنون هرروز نسبت بروزی‌که میگذرد گامهای موثر و مفیدی در راه وظایف‌محوله‌برداشته وبرمیدارد و خوشبختانه علیاحضرت فرح پهلوی شهبانوی ایران وریاست عالیه بنگاه که مستقیما بنگاه ازالطاف ومراحمشان‌برخوردار است با توجه مخصوص که ببنگاه دارند ، نسبت به برنامه های جاری و آینده‌آن همیشه و همه وقت بذل عنایت‌میفرمایند وبا اوامری‌که نسبت بپیشرفت بنگاه صادر میفرمایند در راه تکامل خدماتی بیشتر توفیق کامل تری نصیب بنگاه‌میگردد.

شرح کارهای‌گذشته بنگاه و خدمات‌سی‌سال آن جزء بجزء دراین وقت‌کم ممکن نیست‌چون باعث تصدیع است و ایجاد ناراحتی برای سروران عزیز میکند ، از این جهت از شرح آن به‌تفصیل خودداری واجازه میخواهد که باختصار بمنظور استحضار مجمع محترم‌عمومی هائی از آنرا بعرض برساند .

خدمات آموزشی

بنگاه حمایت مادران و نوزادان ، فعلا برای نیل‌بهدف بزرگ و مقدسی که بموجب اساس‌نامه آن بمنظور حمایت از مادر ونوزادبعهده او واگذار گردیده ازراه‌خدمات آموزشی خدمات بهداشتی و درمانی و خدمات اجتماعی در این‌برنامه اساسی خدمت‌میکند وتشکیلات آن شامل تشکیلات تهران و تشکیلات شهرستانها میباشد .

از راه خدمات آموزشی در تهران در درجه اول همکاری نزدیک با دانشکده پزشکی تهران قابل توجه است که چون زایشگاه وابسته ببنگاه برای تعلیم دانشجویان‌دانشکده پزشکی‌موردقبول دانشگاه‌تهران قرار گرفته ، از اینجهت‌همیشه هم عده‌ای از دانشجویان دانشکده پزشکی بنام انترن در بخش های مامائی و بیماریهای زنان زایشگاه فرح و همچنین عده‌ای از پزشکانی که دوره تخصصی بیماریهای زنان و زایمان‌را میگذرانند،درزایشگاه فرح کارآموزی میکنند و دوره تخصصی خودرا طی مینمایند، از طرف دیگر دانشجویان‌گروه مامائی دانشکده پزشکی نیز زیر نظر استادان خود و با همکاری بنگاه در زایشگاه فرح آموزش میبینند ، بدیهی است ، بخصوص آندسته از پزشکانی که دوره تخصصی بیماریهای زنان و زایمان را در زایشگاه فرح وابسته ببنگاه میگذرانند وجودشان از نظر وظایفی که بعهده دارند وانجام میدهند ، برای بنگاه فوق‌العاده موثر و این خود وسیله شده است که بنگاه تعداد کمتری متخصص حقوق‌بگیر در اختیار داشته باشد .

تربیت ماما و بهیار

بعلاوه بنگاه در راه انجام خدمات آموزشی، دوآموزشگاه در اختیار دارد که عبارتند از آموزشگاه مامائی ، وآموزشگاه بهیاری .

احتیاج مبرم‌قسمتهای‌وابسته ببنگاه در تهران و شهرستانها به بهیار و بهیار ماما و تعداد کم آموزشگاه‌ها و تقاضای زیاد موسسات درمانی و بهداشتی برای استخدام آنها بنگاه را از نظر تامین ماما و بهیار بزحمت انداخت و از این جهت هیئت مدیره بنگاه در سال ۱۳۳۶ یک آموزشگاه شبانه روزی بهیاری را برابر اساسنامه مصوبه وزارت آموزش و پرورش و با اجازه شورای عالی آموزش و پرورش و تامین نظرات اداره پرستاری‌وزارت بهداری‌تاسیس نمودوازاینراه توانست بهیاران مورد احتیاج قسمتهای‌وابسته بخود را تامین نماید .

این آموزشگاه تاکنون ۵۵۷ نفر فارغ‌التحصیل در ۱۳ دوره تحصیلی داشته است .

آموزشگاه دوره دو ساله دارد وشبانه روزی است وکلیه هزینه دانش‌آموزان ازهرجهت بعهده‌بنگاه‌است، ودانش‌آموزان در مقابل هزینه‌که برایگان‌برای آنها انجام میشود تعهد دارند که مدت چهار سال با دریافت حقوق در هرنقطه که بنگاه شعباتی دارد خدمت نمایند .

بدیهی است پس از انجام تعهد چهارساله خود عده‌ای در خدمت بنگاه باقی میمانند و عده‌ای به استخدام‌سایر دستگاههای درمانی وبهداشتی در می آیند ، که چون به نسبتی‌که تعهدشان تمام میشود ومیروند هرسال‌فارغ‌التحصیل از آموزشگاه بیرون‌می‌آید،خوشبختانه بنگاه کمتر گرفتار کمبود بهیاربرای قسمتهای‌خود میباشد وخوشبختانه در حال حاضر تمام قسمت های درمانی و بهداشتی وابسته ببنگاه درتهران و شهرستانها بمقدارمورد احتیاج بهیار در اختیار دارند و شایدکمترموسسه درمانی‌وبهداشتی در کشور ما باشند که تمام قسمت های وابسته به آنها از پرستاران تحصیلکرده استفاده نمایند.

بنگاه همچنین برای تربیت ماما یک آموزشگاه‌مامائی نیز دراختیار دارد که آنهم در اثر احتیاج‌مبرم بوجود ماما گشایش یافت.

آموزشگاه مامائی نیز طبق اساس نامه مصوبه شورایعالی وزارت آموزش‌و پرورش وبااجازه وجلب‌نظر وزارتین‌آموزش‌وپرورش وبهداری تاسیس‌گردید، آموزشگاه روزانه است و دوره آن یکسال تمام تحصیلی‌است‌که ششماه‌دروس نظری و تئوری وششماه کارآموزی در زایشگاه باید انجام گردد.

این آموزشگاه در سال ۱۳۴۴ تاسیس شد و تاکنون ۱۰۴ نفر فارغ‌التحصیل‌درهفت دوره‌تحصیلی داشته است، و چون شرایط‌ورود به‌آن فارغ‌التحصیل بودن از آموزشگاههای بهیاری و انجام دو سال خدمت بهیاری است هر چه که‌بر‌تعدادفارغ‌التحصیلان آموزشگاه های بهیاری اضافه میشود بهمین نسبت‌بر تعداد داوطلبان ورودباین آموزشگاه نیز افزوده میگردد.

هزینه تحصیلی دانش آموزان از هر جهت بعهده بنگاه است و کمک هزینه تحصیلی نیز در هر ماه‌بهریک از دانش آموزان پرداخته میشود و در مقابل هریک از فارغ‌التحصیلان متعهدند که مدت دو سال در قسمت های وابسته ببنگاه‌در تهران وشهرستان ها هر کجاکه بنگاه آنها را مامور نماید و خوشبختانه از این راه بنگاه حداقل در هر یک از شعبات خارج که‌درنقاط‌خیلی‌دور افتاده هم شعبه دارد باندازه احتیاج مامادر اختیار دارد و حال آنکه اصولا همه‌جا همیشه صحبت‌ازکمبود ماما وعدم دسترسی به آنها میباشد.

همانطور که در ابتدای تشریح خدمات آموزشی‌بنگاه بعرض رسید اگر بنگاه مبتکر ایجاد این دو آموزشگاه نمیشداز عهده تامین‌ماما وبهیار تمام تشکیلات وابسته بخود در تهران و در شهرستانها بر نمی آمد ووجود این دو آموزشگاه که بظاهر هزینه‌های سنگینی را برای بنگاه‌در بردارد . درباطن‌بااستفاده از کارآموزی‌آنها در زایشگاه فرح وسیله شده است که از تعدادماما ها وبهیاران‌حقوق‌بگیر کاسته شده وتقریبا قسمت اعظم هزینه این دو آموزشگاه از کارآموزی‌که دانش آموزان انجام میدهند تامین می گردد.

دومین زایشگاه در دنیا

واما خدمات درمانی‌وبهداشتی بنگاه در تهران‌ـ در تهران بنگاه حمایت‌مادران‌ونوزادان‌یک‌زایشگاه دو درمانگاه یک سرویس مامائی سیار، در اختیار دارد.

زایشگاه بنگاه بنام زایشگاه‌فرح بافتخار تولد والاحضرت همایون ولیعهد ایران‌درآن با کسب اجازه مفتخر باین نام گردیده از زایشگاه های بزرگ‌و معروف جهان است ، واز نظر تعداد تولد نوزادان‌دومین زایشگاه دنیاست که اولی آن در سنگاپور است.

این زایشگاه مدت ۱۲ سالست که‌درمحل‌فعلی(باغ فردوس جنوب شهر) شروع‌بکار نموده و ده‌سال است که بنام زایشگاه فرح مفتخر گردیده ، ولی بنگاه حمایت مادران ونوزادان چند ماه پس از تاسیس خود یعنی در فروردینماه سال ۱۳۲۰ اولین زایشگاه را با ۳۰ تختخواب دایر و تاسیس نمود ، که‌بتدریج این زایشگاه بزرگ و تکمیل‌ومجهز شد تا بشکل‌زایشگاه امروزی در آمده است.

هجوم و مراجعه باین زایشگاه و تصمیم هیئت مدیره بر این که نباید هیچ کس را به بهانه نبودن جا قبول نکردوباید مرجع مراجعه وحمایت همه باردارانی که به آن مراجعه‌می کند باشد، هیئت مدیره بنگاه را بر آن داشت که اولابخشی بنام بخش ضروری‌وفوری بزایشگاه اضافه نماید تا بانوانی که عمل‌زایمان آنهاطبیعی‌است‌وخودونوزادانشان سلامت هستند و پس از توقف حداقل هشت‌ساعت‌اطمینان کامل بسلامتی مادرو نوزادباشدمرخص شوند که‌جابرای سایر مراجعه کنندگان بازشود .

هردقیقه یك نوزاد

ثانیا ناچارا در کلیه‌راهرو های زایشگاه برای استفاده مراجعه کنندگان تختخواب گذاشته شده که در تمام طول‌سال‌همیشه هم در اطاقها و هم‌درراهرو ها بستری شدگان بچشم میخورند وچون زایشگاه دارای شوفاژ و وسائل سرد کننده هواست ودر حقیقت فرقی بین راهرو واطاق های زایشگاه وجود ندارد ، از این جهت اینـدر نتیجهٔ خوبی داده‌وامکان قبول همهٔ مراجعین پیداشده . طرح‌بناو ساختمان زایشگاه فرح که درسال ۱۳۲۶ ریخته شدبرای پنجاه زایمان در شبانه روز پیش‌بینی گردیده بود ولی بعدهاکثرت مراجعه واجبار بقبول همه آنها وتسهیلاتی که در اثر این دو ابتکار برده‌شد تاکنون مکرر وبخصوص در زمستان بیش از ۱۲۰ زایمان در ۲۴ساعت در زایشگاه فرح انجام پذیرفته وبایك مطالعه کلی به آمار سالانه زایشگاه فرح و تناسب آن باوقت‌وساعت اینطور نتیجه بدست می آید که‌هر ۱۰دقیقه‌یکنفردرزایشگاه فرح بدنیامی آید.

سقط جنین عمدی وغیر عمدی

آنچه که قابل توجه چه از نظر حمایتی که در باره انها میشودوچه از نظر هزینه که جهت بنگاه ایجاد مینماید بنظر میرسد تعدادزایمان های غیر طبیعی ومبتلایان‌بعوارض زایمانی و گرفتاری های سقط عمدی و غیرعمدی است که بطور متوسط بین صدی ۲۵ تا صدی ۳۰ از مراجعه کنندگان مبتلایان باین عوارض هستندوبطورمتوسط هر یکساعت یك عمل جراحی ویك وضع حمل غیر طبیعی مورد بررسی‌وانجام واقع میشود و قسمت‌اعظم بودجه زایشگاه فرح خرج‌این قبیل بیماران میشود.

مبتلایان بعوارض بارداری به علت عدم رعایت بهداشت و همچنین کسانی عمدا یا بدلایل دیگری‌سقط می کنند‌دچارخون ریزی میشوند تنهامرجعی که سراغ دارند باشهرتی که زایشگاه فرح پیدا کرده فقط زایشگاه فرح‌است‌وچون در راه حمایت از آنها که همگی مادر و هر یك تعداد زیادی فرزند دارند و در نتیجه عدم رسیدگی بمادران گرفتاری بزرك‌خانوادگی پیدامی کنندوظیفه‌بنگاه‌رسیدگی به آنها وحمایت از آنهاست بنابراین برای پذیرفتن‌مراجعه کنندگان بهیچوجه در زایشگاه فرح هیچ‌مانعی ایجاد نشده و کلیه مقررات درراه بهتر و زود تر قبول کردن مراجعین‌است‌و بهمین جهت خوشبختانه مرك‌و میر مراجعه کنندگان بزایشگاه دراثر عدم موانع فقط سه در هزاراست که آنهم طبق آمار های موجود کسانی که‌درزایشگاه فرح تلف میشوند که دیر مراجعه می کنندواین‌دیر‌مراجعه کردن‌هم دراثر بعضی عقاید و سنن طبقهٔ بی‌بضاعت و کم تحصیل وسکنه جنوب و حومه شهر تهران است.

شستشوی ۲ تن لباس

باتوجه به توضیح مختصری که‌به‌عرض رسید بار مراجعه کنندگان بزایشگاه فرح سه برابر شده‌است و بهمین جهت ناچارا قسمت رختشویخانه زایشگاه در تمام شبانه روز با سه‌دسته کارگر بخدمت‌مشغول است و تا روزی ۲ تن لباس شستشو و اطو میشود .

این اضافه شدن مراجعات و این‌سه‌برابرشدن‌ظرفیت‌زایشگاه وسیله شده‌است که‌تقریبااکثر ماشین‌آلات تاسیساتی آن پس از ۱۲سال خدمت فرسوده‌شده‌و تعویض انها اجباری‌است که خود هزینه های سنگین برای بنده در بر دارد .

بعلت‌این وضع زایشگاه وباز بودن دائمی درب ان وپذیرفتن متوالی مراجعه کنندگان وپیش‌آمدعوارضات و لزوم رسیدگی فوری به‌بارداران غیر طبیعی و یا آنهائی که در اثر سقط ها گرفتار خون ریزی می‌شوند ناچار همیشه باید تمام کادر فنی واداری آن در ۲۴ ساعت آماده به خدمت باشند. ازاین جهت سه‌دسته ماما و بهیار وسه‌دسته پزشکان متخصص بیماریهای زنان و مامائی و پزشکان متخصص بیهوشی دهنده در تمام مدت ۲۴ساعت در زایشگاه‌فرح مشغول انجام خدمت هستند وبه شهادت مراجعه کنندگان باین زایشگاه مقامات و اشخاصی که بدون اطلاع قبلی‌درساعت‌مختلف شبانه روز از این زایشگاه بازدیدنموده‌اندهیچوقت‌زایشگاه رابدون پزشك متخصص ندیده وهیچوقت زایشگاه امتناع از پذیرفتن بیمار و مراجعه‌کننده نداشته و به علاوه پنج‌دستگاه آمبولانس دراختیار زایشگاه قرار دارد که برای‌حمل بیماران آنهااستفاده می گردد که در سال بیش از دویست‌هزارکیلو مترطی مسافت می کنند.

۳۹۵۵۹ نوزادسالم دریکسال

درسال ۱۳۴۹ ، تعداد کل بستری شدگان در زایشگاه ۴۸٫۷۵۸ نفربوده که از این تعداد بانوانی که وضع حمل نموده‌اند ، ۵۰٫۵۴۳ نفرو در نتیجه ۳۹٫۵۵۹ نوزاد سالم در سال۱۳۴۹ در زایشگاه فرح بدنیاآمده و بقیهٔ‌بستری‌شدگان که همان در حدودبیست درصد کل مراجعین می‌باشند مبتلایان بعوارض بارداری و گرفتاریهای غیرطبیعی می‌باشد .

درمدت۳۰سال که بنگاه دارای یك زایشگاه در تهران بوده که از ۳۰ تخت تا ۲۵۰ تخت‌داشته و دارد جمعا ۳۶۲٫۹۷۸ نوزاد دراین‌زایشگاه بدنیاآمده که با توجه به آمار جمعیت تهران از هر ده نفری که در تهران و حومه‌زندگی می کنند، یکنفرشان درزایشگاه فرح بدنیا آمده‌اند و چون هیچیك از متولدین در زایشگاه وابسته به بنگاه‌بیش از سی‌سال و چندماه‌ندارند اگر حداکثر عمر را ۶۰سال حساب کنیم از هر پنج نفری که از یك‌روزه تاسی‌ساله هستندیکی از آنها در زایشگاه‌وابسته به بنگاه‌بدنیا آمده‌اند ، خوشبختانه اخیرا چند مهندس و پزشك‌و چندنفر با تحصیلات عالیه که در حدودسی سال دارند در برخورد هاوبا مراجعه کسان‌آن هابه‌بنگاه دیده شده که جزو متولدین در زایشگاه وابسته به بنگاه بوده‌اند . برای حسن جریان زایشگاه و عدم احتیاج آن به خارج یك‌بخش‌رادیولوژی ویك بخش آزمایشگاه ضمیمه زایشگاه فرح است که تنها درسال ۱۳۴۹ فقط‌تعداد۲۶۸۷۱ آزمایش‌مختلف در آزمایشگاه وابسته به بنگاه بعمل آمده است.

داروهای مورد احتیاج

بعلاوه قسمت داروئی بنگاه که‌وظیفه‌دار تهیه‌دارو های‌مورد احتیاج قسمت های وابسته به بنگاه درتهران و شهرستان ها می‌باشد از نظرتامین‌داروی‌مورد احتیاج‌زایشگاه‌وسایرقسمتها در ضمن سعی در تهیه دارو های بنرخ مناسب ، وظیفه داردتهیه کلیه مایحتاج داروئی‌وبهداشتی قسمت های مختلف بنگاه را انجام بدهد که همه وقت همه نوع مایحتاج داروئی در اختیار زایشگاه بگذارد که باتوجه به اینکه کار زایشگاه دائمی و شبانه روزی و بدون تعطیل‌است تامین دارو های مورد احتیاج باید بقسمی باشد که برای‌هیچ بیماری وقفه در تهیه‌دارووسائل مورد احتیاج آن پیش نیاید که این خود باتوجه به مقدار خون مورد احتیاج زایشگاه هزینه سنگینی را در بر دارد ، برای تامین و تهیه قسمت اعظم‌دارو ها و همچنین خون مورد مصرف بیماران جمعیت شیرو خورشید سرخ نهایت مساعدت وهمکاری را بابنگاه دارد و با اینحال در سال ۱۳۴۹ جمعا از نظر تهیه دارو و لوازم بهداشتی ووسائل داروئی اطاق های عمل و زایمان و خون مورد احتیاج زایشگاه جمعا مبلغ ۱۷٫۷۴۶٫۴۰۵ ریال هزینه انجام شده‌است .

بعلاوه همه قسمت‌های‌نامبرده و تشکیلات وابسته بزایشگاه فرح یك قسمت معاینه برای مراجعه کنندگان مستقیم به زایشگاه در ساعات عصر وشب و ایام تعطیل نیز دارد که در تمام ساعات شبانه روز مراجعین را می‌پذیرد و به بخش های مختلف زایشگاه راهنمائی می شوند.

سرویس مامائی سیار

علاوه بر زایشگاه همانطور که بعرض رسید از نظر انجام خدمات درمانی و بهداشتی دو درمانگاه و یك سرویس مامائی سیار هم جزو تشکیلات بنگاه در تهران وجود دارد.

درمانگاه ها یکی درخیابان مولوی جنب زایشگاه فرح و دیگری در غرب تهران در محله معروف به اکبر آباد بخدمت مشغول هستند ، این درمانگاه هم وظیفه بهداشتی و هم وظایف درمانی را انجام میدهند.

درمانگاه خیابان‌مولوی‌شامل بخش های بیماریهای زنان و زایمان ، معاینه زنان باردار چشم‌و گوش‌و گلوو‌بینی ، و درمانگاه بیماریهای مجاری‌ادرار و قسمت دندانپزشکی میباشد. که باستثنای روز های تعطیل در تمام مدت روز برای معاینه و مداوای‌مراجعین آماده بخدمت است و تعداد مراجعات باین درمانگاه‌بقسمی‌است که‌یك‌پزشك متخصص و پنج ماما وعده‌زیادی بهیار بزحمت‌جوابگوی‌مراجعین میشوندو چون از نظرساختمانی محلی برای توسعه آن‌نیست، ناچار باید این جمعیت و ازدحام راباتمام گرفتاریهایش قبول‌کرد و بپذیرفت .

در سال ۱۳۴۹جمعابدرمانگاه بنگاه در خیابان مولوی ، ۷۴٫۵۱۴ نفر مراجعه نموده‌اند که همگی برایگان معاینه و مداوا و راهنمائی شده‌اند.

درمانگاه دومی اکبر آباد غرب تهران است که دارای بخش های بیماریهای داخلی ، بخش بیماری های زنان‌وزایمان، بخش مامائی و بخش بیماری های کودکان بعلاوه بخش داروئی و تزریقات‌وبخش‌دندان‌ـ پزشکی است.

این درمانگاه نیز در تمام مدت هفته و همه روز ها در قسمت های‌مختلف‌خودبه معاینه و درمان مراجعین وراهنمائی آنها می پردازد و در سال۱۳۴۹ جمعا تعداد مراجعین باین درمانگاه ۷۱٫۳۵۶ نفر بوده و جمع کل مراجعه کنندگان به درمانگاه های بنگاه در طول۳۰ سال خدمت جمعا ۳٫۳۹۷٫۶۹۹ نفر بوده‌است .

این دو درمانگاه علاوه بر خدمات درمانی ،خدمات‌بهداشتی رانیز انجام میدهند و ازاین‌جهت کلیه باردارانی که از روزهای اول بارداری مراجعه نمایندتحت نظر و مراقبت قرار میگیرند و دارای پرونده معاینه منظم می باشند ، راهنمائی های بهداشتی و دستورات لازم کافی برای مراقبت باردارانی و جنینی آنها و بعدا در صورت مراجعه برای مراقبت بعداززایمان وبهداشت نوزادان نیز جهت خدمت به عموم باتشکیلات مرتب وپرسنل کافی که در اختیار دارندقدام می‌نمایند.

یکی دیگر از تشکیلات وابسته بخدمات درمانی بنگاه در تهران سرویس مامائی سیار است که در غرب تهران و در جزء عمارت درمانگاه اکبر آباد تاسیس گردیده .

این سرویس برای کمك به باردارانی که نخواهند در زایشگاه بستری شوند و به دلایلی بخواهند درمحل‌سکونت خود وضع حمل نمایند در تمام مدت ۲۴ ساعت با ماما ها و بهیارانی که به نوبت عهده‌دار نگهبانی هستند و یك دستگاه آمبولانس که در اختیار دارد، آماده خدمت است .

آمار و تجربه نشان میدهد که بعلت وضع بد مسکن این طبقه از مردم و مشکلاتی که در خانه های اجاره برای‌آنها هست ، رغبت مراجعه‌بزایشگاه بیشتر است تا موافقت به‌وضع‌ـ حمل در محل سکونت خود، این سرویس وظیفه مهمتری در باره راهنمائی و انتقال‌باردارن از نقاط دور افتاده غرب تهران بزایشگاه دارد و بمحض‌مراجعه بمحل سکونت باردارن رفته و مراقبت در عمل وضع‌حمل آنها بعمل می آورد و پس ازانجام عمل زایمان نیز تا مدتی که احتیاج باشد مجددا بمحل آنها مراجعه و کنترل و عیادت می‌ـ نمایند.

در سال ۱۳۴۹ جمع عیادتی که بوسیله‌ماماهای این‌سرویس از منازل باردارن بعمل آمده ۶۱۷ دفعه است و تعدادزایمان‌ـ هائی که بوسیله ماما های این سرویس انجام شده ۱۹۵ می باشد.

اقدامات بنگاه در راه خدمات اجتماعی

درراه خدمات اجتماعی‌بنگاه، از سال ها قبل بکلیه خانواده های بی بضاعت و مستمندی‌که فرزندان زیاد داشته باشند و ضمنا فرزندان دوقلو ، سه‌قلو پیدا کنند بارسیدگی هاو دقت هائی که بعمل میاورد هرماه کمك هزینه نقدی به آنها برای تهیه شیر و غذای مناسب فرزندان آنها می پردازد وهم‌ـ اکنون تعداد ۲۸۳ خانواده در سراسر کشور ازاین کمك استفاده مینمایند .

روز مادر ـ دیگر ازخدمات اجتماعی بنگاه‌درراه‌بزرگداشت و تجلیل‌از مقام مادر ،تخصیص یکروز در سال بنام روز مادر است‌که با اجازه از پیشگاه شاهنشاه آریامهردرروز گشایش ساختمان های نوبنیاد بنگاه در سال ۱۳۳۸ روز ۲۵ آذرماه که سالروز تاسیس بنگاه است بنام روز مادر نامگذاری شدو از آن سال ببعد هر سال دراین روز مراسمی در تهران وکلیه شهرستان ها و دراین چندسال اخیر پس از انقلاب سفید شاه و مردم هرجا که یك سپاهی دانش یابهداشت یاترویج وجود دارد دراین روز مراسمی انجام میگیرد.

اولین مراسم روز مادر در پیشگاه‌شاهنشاه‌آریامهربرگزار شد و از آن پس هر سال در این روز علیاحضرت فرح پهلوی شهبانوی‌ایران‌ازتشکیلات‌موجود بنگاه‌درتهران بازدیدمیفرمایند ومراسمی هم بنام جشن روز مادر در عصر همانروز در یکی ازتالارهای بزرك‌تهران‌درپیشگاه مبارکشان برگزار می گردد .

این‌اقدام بنگاه نیز یکی دیگر ازراه های حمایت‌مادربخصوص از جنبه معنوی آن قابل توجه است ، برای برگذاری این مراسم هرسال کمیسیونی از چندماه قبل‌ازاین‌تاریخ‌بریاست سرکارعلیه‌خانم دیبا و شرکت نمایندگان وزارت‌خانه‌هاودیگر موسسات واداراتی که در این راه آماده‌همکاری‌با بنگاه‌می باشند تشکیل میگردد .وزارت آموزش‌وپرورش‌ووزارت اطلاعات دراین‌راه کمك هاو مساعدت های‌چشم‌گیر وقابل ستایش با بنگاه دارند.

روزمادر وجشن‌ملی

تجلیل از مقام‌مادروبزرگداشت آن بخصوص ازراه دبستانها و دبیرستانها و از طریق دانش آموزان چه از نظر جنبه‌اخلاقی وچه از نظر جنبه معنوی آن نتایج خوب بدست داده بطوری که باگذشت‌دهسال،این‌مراسم هرسال انجام پذیرفته اکنون خود بشکل‌یك‌جشن‌ملی درآمده واستقبال از این جشن و انجام این مراسم درراه عظمت مقام‌مادر وشناساندن‌آن بعموم از طرف همه طبقات همکاری صمیمانه‌با بنگاه بعمل می‌آید.

هرسال درتهران سه مادر به عنوان‌مادر نمونه ازطریق پخش پرسشنامه‌هائیکه‌بوسیله‌مدارس ورسیدگی بوسیله کمیسیون مخصوص انتخاب وبه پیشگاه علیاحضرت شهبانو درروزمزبور معرفی‌و مفتخربدریافت جوایزی می گردند واین‌انتخاب‌مادرنمونه درمراکز شهرستانها نیز انجام می‌گردد ومعمولا کسانیکه فرزندان شایسته و تربیت کرده باشندباحراز‌مقام‌مادرنمونه‌مفتخر می شوند .

دانش‌آموزان مدارس در راه های مختلف و بخصوص‌دانش آموزان دختر دبیرستانها برای تهیه لباس های‌نوزاد و اهداء آن به بنگاه درروز مادر کمك قابل‌توجهی‌انجام میدهند .

بنگاه‌ازابتکار روز مادر هیچ نظراستفاده مانند سایرخدمات خود که همه رایگان است نداشته وندارد بلکه از نظر خدمات اجتماعی و حفظ حیثیت مادروبزرگداشت مادر و جنبه های معنوی آن ذی‌نظر بوده که خوشبختانه بیشرفت‌این‌امر در طی سالهائیکه این‌مراسم انجام می گردد بخوبی در بین همه طبقات مردم مشاهده می شود.

تنظیم خانواده

بخش‌بهداشت‌و تنظیم‌خانواده، ازخدمات اجتماعی مهم بنگاه که‌باکمك‌مادی‌و معنوی شورای جمعیتی دنیا Porulation Cwncil که مرکز آن‌در نیویورك است انجام می‌شودایجاد بخش تنظیم خانواده و کنترل موالید ودر نظرگرفتن جنبه های بهداشتی آنست .

بنگاه حمایت‌مادران ونوزادان ازپانزده سال قبل یعنی قبل از اینکه قسمت‌های وابسته به‌آن بساختمانهای جدیدمنتقل شوند بطور آزمایش و محرمانه با وسائل ابتدائی آنروزدراین‌راه عمل‌واقدام می نمود و زیرنظر کمیته ازخانمها و آقایان نیکوکار و علاقمندباین‌موضوع این برنامه رااجرا می نمودولی در چندسال اخیر که‌حسب‌الامر شاهنشاه آریامهربرنامه کنترول موالید و تنظیم خانواده جزو برنامه‌های دولت قرار گرفت ، بنگاه نیز این‌اقدام را ازجنبه آزمایشی و محرمانه بصورت جدی وبرنامه اصلی جزوبرنامه های خود قرارداد و چون کار های مقدماتی انجام‌شده‌باهزینه های کم‌مورد توجه شورای جمعیتی دنیا قرار گرفت برای توسعه‌این بخش‌بوجه‌مخصوص منظور وکمك نقدی انجام می‌ـ دهند وبنگاه‌نیز بر حسب امر علیاحضرت شهبانوی ایران و ریاست عالیه خود ساختمان مجهز و جداگانه در محوطه ساختمان های بنگاه در جنب‌زایشگاه فرح بنا و ایجاد نمود و این برنامه را بشکل خیلی‌جدی تعقیب می نماید .

هم‌اکنون در این بخش دو متخصص بیماریهای زنان و زایمان و پنج ماما وعده زیادی بهیار و مددکار ومددیار و به علاوه یك بخش‌میتولژوی برای آزمایشهای مقدماتی جهت تشخیص‌سرطان مجاری‌تناسلی با کمك انجمن مبارزه‌باسرطان این‌برنامه را انجام و روزبروز با استفاده از مشاورین شورای جمعیتی دنیا که همیشه بابنگاه درتماس هستندودائمانمایندگان آنها ازاین بخش بازدید می ـ نمایند برتوسعه ودامنه‌خدمات این بخش افزوده می گردد .

بهترین راه کنترل

قسمت اعظم هزینه این بخش از اعتباری که شورای جمعیتی دراختیار بنگاه می گذاردتامین می گردد . وبخصوص با توجه به این که زایشگاه ۲۵۰ تختخوابی فعلا در تهران در اختیار دارد ودرحدود چهل هزار زایمان درسال انجام می‌ـ هزار زایمان در سال در آن انجام می شود و امروز نیز علماء و متخصصین این‌فن راه‌اصلی کنترول‌موالیدرا بلافاصله بعد از شروع زایمان میدانند (برنامه پست پارتوم) از این جهت این بخش مورد توجه متخصصین امور کنترول موالید دنیا و شورای جمعیتی قرار گرفته‌و بهمین‌مناسبت کمتر ماهی میگذرد که متخصصین وعلماء فن برای بازدید این بخش بتهران نیایند و خدمات آنرا از نزدیک نبینند ، خوشبختانه به شهادت دفتر یادبود بنگاه همه این متخصصین وعلماء فن تصدیق نموده‌اند که بهترین راه کنترول موالید وبرنامه پست پارتوم فعلادر تهران بوسیله بنگاه حمایت مادران ونوزادان انجام میگردد ودر راه توسعه و گسترش این بخش‌اصرار زیاد میورزند که در درجه اول احتیاج به ایجاد ساختمان و بنای دیگری دارد که باتوجه به‌برنامه های ساختمانی دیگر بنگاه که در دست اقدام است عجالتا توسعه‌این بخش در محل فعلی امکان‌پذیر نمیباشد .

از تاریخ شروع بخدمت این‌بخش تاکنون تعداد۲۹۳٫۸۲۴ نفرمراجعه کننده داشته که از نظر بهداشت وکنترول موالید و تنظیم خانواده تحت نظر مستقیم مسئولین این بخش قرار داشته‌اند.

اجرای برنامه‌کنترول موالیدعلاوه برجنبه عملی‌آن‌وبخصوص انتخاب راه پست پارتوم باید همراه با آموزش صحیح برای طبقه پراولاد باشد که در ایناراه نیز بنگاه تاآن جا که میتواند چه بشکل‌کلاسهای دسته جمعی و چه بشکل آموزش انفرادی بوسیله مشوقین وویزیتور ها این کار را انجام میدهند .

فعالیت بنگاه درشهرستانها

آنچه که تاکنون بعرض رسید مختصری از تشکیلات وخدمات بنگاه در تهران بود و اما تشکیلات وخدمات بنگاه در شهرستانها .

بنگاه حمایت مادران ونوزادان‌از سال ۱۳۲۰ یک شعبه درشهرستان رشت دایر نموده که بازایشگاه شصت تختخوابی در مرکز استان گیلان مرجع حمایت از مادران بوده و میباشد.

در سالهای اخیر باتوجه‌بیشتری که به‌آن شعبه بعمل آمده و بادر نظر گرفتن اینکه ساختمان محل فعلی زایشگاه رشت کهنه و قابل تجدید نظر است لزوم ایجاد یک زایشگاه بزرگتر در ساختمان‌بهتری مورد توجه هیئت مدیره قرارگرفت واز این جهت یک زایشگاه با۱۷۵ تخت برای مادر و ۱۷۵ تخت‌برای نوزاد بناگذاشته شد که قسمت اعظم کارهای ساختمانی آن تمام شده ، تاسیسات فنی‌و تجهیزات بهداشتی ثابت‌آن خریداری وحمل شده وبه نصب آن مشغول هستند وباحتمال قوی در سال ۱۳۵۲ کارهای ساختمانی و تاسیساتی آن باتمام میرسد ومورد استفاده قرار خواهد گرفت .

تاامروز برای این ساختمان و خرید تاسیسات آن مبلغ ۱۰۱٫۲۷۵٫۰۹۹ ریال با کمك سازمان برنامه خرج شده است وامید است که در آینده نزدیک بنحو شایسته کارهای آن باتمام برسد و گشایش یابد.

آمار زایشگاه رشت

زایشگاه فعلی‌رشت‌در سال۱۳۴۹ تعداد ۷٫۸۹۶ مورد زایمان داشته وتعداد ۵٫۶۱۱ نوزاد سالم در آن متولد شده ، همچنین در سال ۱۳۴۹ تعداد ۱۴٫۳۵۶ نفر به کلنیک این زایشگاه‌و تعداد۲٫۶۷۲ نفر به بخش تنظیم‌اولاد آن‌مراجعه نموده‌اند .

کمك‌های مستقیم مالی و جنینی زیاد باین شعبه از طرف بنگاه مرکزی بعمل می‌آید که بادرآمد های مختصری که خود تحصیل مینماید و باکمك وزارت بهداری به‌آن انجام میشود وضع فعلی آن حفظ میشود و برنامه‌های آن بنحو شایسته انجام میگیرد.

۸ زایشگاه در ۸ منطقه

سایر شعب بنگاه در شهرستانها‌ـ لزوم توسعه خدمات بنگاه در شهرستانها از چند سال قبل‌مورد توجه علیاحضرت شهبانو ریاست عالیه بنگاه قرار گرفت و باعطایائی که مرحمت فرموده‌ندامر به ایجاد شعب بنگاه بخصوص در مناطق دور صادر فرموده واز این جهت هیئت مدیره بلافاصله با راه

بنگاه حمایت مادران تاکنون

بقیه از صفحه ۱۰

گشایش یافته‌و شروع بکار نموده‌و به‌تناسب مدت‌گشایش‌آنهامراجعات آنها رو بازدیادو فزونی گذاشته ـدر این نقاط اغلب عقایدوسنن اهالی‌بقسمی‌است که‌ـحتی‌المقدور از مراجعه‌به‌دستگاه های‌درمانی که متخصصین مرد باید آنها را زیر نظر بگیرند خودداری می نمایند و هرجا که ناچارا حادثه غیر طبیعی برای‌پارداران پیش آمده و ناچار به مراجعه شده‌اند پس از این اتفاق تعداد مراجعین به زایشگاهها زیاد شده‌است ، هم اکنون‌زایشگاه های بابل کنار، ساوه وچالشتر از زایشگاه های پر کار و فعال شده وسایر زایشگاه هامرهاه نسبت به ماه قبل آمار بیشتری از مراجعه کنندگان دارند .

در ابتدازایشگاه‌های ۹تختی همراه باسرویس بهیار موردنظر بود ولی در عمل باتجربه که بدست آمد و باتوجه باینکه هرجا یك تخت زایمانی وجود دارد برای احتراز و جلوگیری از پیش آمد های غیر طبیعی وجود یك متخصص بیماریهای زنان و زایمان واجب وضروری است‌بدون‌اینکه‌در شکل‌ظاهری وطرح اصلی ساختمان ها تغییری داده شود باتغییراتی که در داخل‌آنها بعمل آمد زایشگاه هاشامل سی‌تختخواب مادرو بیست تختخواب برای نوزاد شده‌اند ، هریك از این زایشگاه هایك متخصص‌بیماری های زنان و زایمان و حداقل سه ماما وسه بهیار بعلاوه تمام کادر پرسنلی لازم را در اختیار دارند .

خانه برای کادر مورد احتیاج

ساختمان ها ر نوع اسکلت بتون ارمه و تیغه های بلوك سیمانی ، دارای شوفاژ سانترال چاه اب ، موتور مولد برق و یکدستگاه امبولانس و کلیه وسائل و لوازم و مایحتاج‌مورد احتیاج فنی ، پزشکی اداری‌را در اختیار دارند .

محل مسکونی کادر فنی پزشکی نیز ضمیمه ساختمان زایشگاه ساخته شده‌وبنابراین گرفتاری تهیه محل سکونت برای پزشك ویا مامایابهیاری که ازمرکز میروندو بخصوص در این‌نواحی‌محل سکونت‌پیدا نمی کند وجود ندارد . هریك از این زایشگاه ها چون یك متخصص بیماریهائی زنان و زایمان بیشتر در اختیار ندارد از این جهت بشکل تمام وقت ۲۴ ساعت استخدام شده‌اند و با توجه به چهار ساعت خدمت پزشکان در همه دستگاه های درمانی و بهداشتی وحقوقی که دریافت می کنند و با توجه به نقاط بداب و هوا مانندسرحس، ایرانشهر ، ایده به نسبت‌شش برابر چهار ساعت بدون حق خروج از محل کار خودهریك از انها با حقوق های گزافی ازنظر رعایت حال مردم وتوجه به مراجعه کنندگان استخدام شده‌اند، بطوری که چون‌مراجعه به زایشگاه وقت و موقع‌معینی ندارد پزشك متخصص در تمام بیست و چهار ساعت اماده‌بکار است .

درمغان آذربایجان

نهمین زایشگاه از این‌سری در گرمی مغان اذربایجان‌در دست ساختمان است که به احتمال‌قوی درسال‌جاری گشایش خواهد یافت . در بخش گرمی به علت کمی‌سطح زمین‌اهدائی وتپه ماهور بودن آن ، نقشه زایشگاه ازسری سایرزایشگاه هافرق دارد وبشکل عمارت‌چهار طبقه ساخته شده وگنجایش‌آن هم برای چهل تخت مادر وسی تختخواب نوزاداست که باتوجه به جمعیت زیاد مغان نزدیکی گرمی به پارس‌اباد به احتمال قوی این زایشگاه از زایشگاه های پر کار خواهد شد .

انتخاب محل زایشگاه هابه نسبت جمعیت بین شصت تا صد هزار نفر تاشعاع پنجاه کیلومتر انجام شده. این زایشگاه ها هریك باتشریفات خاصی باتشریف‌فرمائی سر کار خانم دیبا وبا حضور عده‌زیادی از اهالی افتتاح شد و اکثرآنها ازروزافتتاح‌مراجعه کننده‌داشته است .

هریك ازاین زایشگاه‌مامور انجام چهار نوع‌خدمت میباشند.

۱ـ معاینه زنان باردار در درمانگاه زایشگاه .

۲ـ مراجعه به محل‌مسکونی باردارن برای نظارت در انجام وضع حمل‌آنهابرحسب تقاضای آنها .

۳ـ بستری نمودن باردارن برای انجام زایمان و رسیدگی ودرمان‌ومراقبت چه‌برای زایمان های طبیعی و چه برای زایمان های غیر طبیعی و عوارض بارداری .

۴ـ انجام برنامه کنترول موالید وتنظیم خانواده وآموزش لازم برای گسترش این‌برنامه در سراسر کشور و بخصوص اجرای برنامه پست‌پارتوم .

هیئت مدیره‌بنگاه‌یقین دارد که این شعبات بنگاه نیز در نقاط دوروزدیك کشور که‌باعنایات شهبانوی عزیز بنیان گذاری شده مانند شعبات تهران‌مفید و مثمر ثمر و مرجع حمایت‌از بانوان باشد و امیدوار است که همانطور که منویات شهبانوی عزیز است و اوامت لازم‌هم‌برای توسعه ان صادر فرموده‌اند درسالهای آینده بتواندبرتعداد این شعبات در شهرستانها بیافزاید .

ایجاد زایشگاه هزار تختخوابی

دورنمای آینده و وضع‌کلی و مالی و خلاصه از ترازنامه‌و درآمد وهزینه بنگاه ـمراجعه زیاد بزایشگاه فرح تهران ـ لزوم تهیه‌محل اختصاصی‌برای آموزشگاههای وابسته‌به‌بنگاه‌ـ توجه و رسیدگی بیشتر به مراجعین که مسلما در اثر ازدیاد مراجعه بنحو احسن انجام نمیگرددهیئت مدیره‌بنگاه رابرآن داشت که برای‌توسعه قسمت های مختلف بنگاه در تهران اقدام نماید وازاین جهت دست بایجاد ساختمان های دیگری در شمال شرقی تهران زد واز چند سال‌قبل‌در خیابان نظام‌آباد در محله پرجمعیت در زمینی به‌مساحت ۴۵ هزار متر مربع بنای یک زایشگاه را برای چهار صد تختخواب مادر و ۶۰۰ تخت نوزاد وبنای آموزشگاه‌بهیاری را برای تربیت سیصد نفر در دوسال که هرسال ۱۵۰ نفر پذیرفته شوند و همچنین تهیه وپیش‌بینی‌قسمتی برای‌آموزشگاه مامائی که‌هرسال بتواندهشتاد داوطلب بپذیرد، پیش بینی و شروع نمود

بنای آموزشگاه ها باحتمال قوی در سال ۱۳۵۱ آماده و مورد استفاده قرار خواهد گرفت . قسمت اعظم کارهای ساختمانی بنای زایشگاه و بنا های ضمیمه آن مانندنگهبانی، موتورخانه و محل کارگران انجام شده و چون جمعا کلیه سطح زیربنای ساختمانهای در شش طبقه و یازده طبقه در حدود ۴۵ هزار متر مربع‌است چنانچه ازنظر مالی بقیه‌اعتبار آن تامین گردد باحتمال قوی در سال ۱۳۵۳ ساختمان زایشگاه قابل استفاده خواهد بود

باگشایش این زایشگاه اولا حجم مراجعه بزایشگاه فرح‌کم میشود و با توجه به‌فرسودگی ماشین آلات‌که‌قدرت تحمل‌این همه مراجعه‌را نخواهد داشت بارزایشگاه فرح‌کاسته‌خواهدشد و در ثانی چون هم زایشگاه‌در محله‌پرجمعیت‌بناشده‌وهم جمعیت تهران روبازدیاد است مسلما چندسالی بطریق خیلی راحت جوابگوی همه‌مراجعه کنندگان خواهد بود .

بنابراین هیئت مدیره‌درآینده باانجام برنامه سنگینی اتمام و استفاده از این ساختمانها روبروست که امید است به‌نحو شایسته و در حداقل مدت بتواند این برنامه را باتمام برساند .

درآمد وهزینه

واما خلاصه از درامدوهزینه و ترازنامه سال گذشته بنگاه.

بنگاه دو قسم درآمد در اختیار دارد- یک درآمدبرای هزینه‌های جاری و گرداندن تشکیلات‌موجود است‌که‌قسمتی ازآن‌ها ازمحل عوارض بنزین و اعانات و درآمدهای متفرقه و قسمتی از اعانه که دولت در بودجه عمومی منظور و پیش بینی مینماید تامین میگردد .

مجموع این درآمد ها که برای هزینه‌های جاری بنگاه‌با توجه به ترقی هزینه زندگی و تامین وسائل کار و حقوق کارمندان و گسترش تشکیلات بنگاه بزحمت‌تکافوی هزینه‌های جاری را مینماید و با توجه باینکه بتدریج باید ماشین‌آلات تاسیساتی ساختمانهای تهران تعویض گردد تامین اعتبار فوق‌العاده‌بیشتری مورداحتیاج میباشدوبهرحال افزایش‌ازدیاد درآمد بنگاه شایسته هرگونه توجه وپیش‌بینی است.توضیحا نیز بعرض میرساند که حجم مراجعات بقسمتهای‌مختلف‌بنگاه و سطح پذیرائی بالا در همه شعبات بنگاه وتهیه کلیه‌وسائل درمانی از هرجهت با میزان هزینه که بعمل می‌آید چنانچه مقایسه با سایر دستگاه های درمانی وبهداشتی بشود که‌از نظر اطلاع‌دستگاه مدیریت‌بنگاه این مقایسه مکرر بعمل آمده میزان هزینه که برای یک مراجعه انجام میشودنسبت به سایر دستگاه‌های درمانی و بهداشتی ناچیز است ـ واین خود نهایت صرفه‌جوئی ودقت درانجام هزینه‌ها را میرساند. امید است نظر وپیشنهادجناب آقای علم وزیر محترم دربار شاهنشاهی و ریاست مجمع عمومی درسال گذشته که‌مورد تصویب مجمع محترم نیز قرار گرفت درسال آینده بمرحله اجراء درآید که بنگاه از این ناراحتی و گرفتاری مالی‌نجات پیدا کند .

درآمد دیگر بنگاه درآمد- هائی‌است‌که بموجب طرحهای پیشنهادی بنگاه برای ساختمان های تهران ورشت از سازمان برنامه باموافقت وزارت‌بهداری دریافت میگردد که بدیهی‌است به نسبت اعتباری که هرسال تامین میگرددبهمان نسبت می توان خرج ساختمانها نمود و گرچه‌تاامروز به تناسب‌پیشرفت ساختمانها بودجه‌آن هم تامین گردیده ولی‌برای ساختمان‌های خیابان نظام‌آبادتوجه بیشتری جهت تامین اعتبار آن مورد تقاضا از سازمان برنامه می‌باشد .

جمع کل درامد بنگاه درسال ۱۳۴۹ مبلغ ۲۱۱ر۱۸۸ر۸۳۰ ریال بشرح زیر است :

۱ـ ثلث عوارض لیتری‌بیست دینار بنزین ۸۰۰۰۰۰۰۰ریال

۲ـ کمک دولت ۶۸۰۰۰۰۰۰ ریال

۳ـ صندوق شورای‌بنگاههای خیریه ۹۱۱۴۶۱ ریال

۴ـ وزارت بهداری ۱۲۰۰۰۰ ریال

۵ـ هزینه تحصیلی بهیاران اعزامی به نیروی هوائی ۸۴۰۰۰۰

۶ـ دریافتی از جمعیت ملی مبارزه باسرطان ، ۲۳۵۰۰۰

۷ـ دریافتی از شرکت ملی نفت ایران ۱۰۰۰۰۰۰ ریال

۸ـ دریافتی از سازمان‌برنامه ۵۷۱۹۹۸۰۰ ریال

۹ـدریافتی ازشورای جمعیتی آمریکا ، ۲۸۱۲۸۰۸

۱۰ ـ اهدائی اشخاص و موسسات و فروش‌اثاثیه‌اسقاط ۶۹۷۶۱ ریال.

جمع کل هزینه های بنگاه در سال ۱۳۴۹ مبلغ ۲۱۹ر۲۸۹ر۳۴۶ ریال بشرح زیر است :

۱ـ هزینه های جاری‌قسمت های وابسته به بنگاه در تهران ۱۱۲۲۴۶۸۶۴ ریال

۲ـ هزینه های جاری‌قسمت‌ـ های وابسته‌ببنگاه‌درشهرستانها ۴۵۲۲۰۶۶۱ ریال

۳ـ هزینه های ساختمانی :

برای ساختمانهای تهران ۱۳ر۱۴۳ر۴۶۹ ریال

برای ساختمانهای رشت ۲۶ر۵۸۰ر۷۲۶ ریال

برای ساختمانهای شهرستانها ۲۲ر۰۹۷ر۶۲۶ ریال

جمع ۶۱ر۸۲۱ر۸۲۱ ریال

مازاد هزینه بر درآمد که قسمت اعظم آن برای‌ساختمان های خرج شده از محل‌صرفه جوئی های قبل پرداخت شده ۸ر۱۰۰ر۹۱۶ ریال

بدیهی است که بعلت محدود بودن درآمدخیلی از برنامه‌های تجدید و تعویض وسائل و ماشین آلات تاسیسات‌ساختمان های موجود بعمل نیامده که باید حتما در سال جاری انجام شود .

همچنین با توجه به ترقی هزینه زندگی در همه جهات‌و ترمیم حقوق کارمندان که‌هزینه سال جاری مسلم است نسبت به هزینه سال گذشته افزایش خواهد یافت که اگر موفق به ازدیاد درآمدی نشویم بحران مالی پیشرفت و بهبود برنامه‌ها را معوق میگذارد .

خط مشی آینده

در باره خط مشی اینده بنگاه در درجه اول سعی در بهتر گرداندن تشکیلات موجود و مراقبت بیش از پیش درجلب رضایت عموم مراجعین و رفع نواقصی که بعلت فرسوده‌بودن وسائل و ماشین‌آلات پیداشده، در درجه دوم اتمام‌ساختمانهای دز دست اقدام و بخصوص حاضر نمودن محل آموزشگاه برای استفاده از آنها در اول سال تحصیلی۱۳۵۱ و همچنین انجام برنامه توسعه شعب‌بنگاه در شهرستانها مورد نظر و توجه کامل است .

و بطور کلی سعی بیشتر در ایجاد درآمدهای بیشتری به منظور اجرای بهتر و سریعتر برنامه‌ها اینک با معذرت زیاد از این تصدیع از مجمع‌محترم عمومی تقاضا دارد که چنانچه این گزارش چه از نظر اداری و تشکیلاتی و چه از نظرمالی مورد قبول و تائید واقع‌میگردد لطفا آنرا تصویب‌وبرای‌انتخاب هیئت مدیره دوره بعد بهرقسم که مقتضی و صلاح بدانندا‌قدام فرمایند .

توضیحا بعرض میرساند که اعضای هیئت مدیره و بازرسان و مدیر عامل جمعا شانزده نفر بشرح زیر است. که‌تصادفا چند سال پی در پی افتخار این خدمت بعهده این هیئت واگذار شده است .

۱ـ تیمسار سپهبد یزدان پناه ریاست هیئت مدیره ـ جناب آقای دکتر احمد فرهاد ،نایب رئیس جناب آقای دکتر سعید مالک (لقمان‌الملک) جناب آقای دکتر جهانشاه صالح ، جناب آقای دکترعباس نفیسی ، جناب آقای دکتر حمید آهی، سرکار خانم‌تربیت، سرکار خانم فرمانفرمائیان ۹ـ تیمسار سپهبد صدری رئیس‌کل شهربانی ،۱۰ـجناب‌آقای‌دکتر نیکپی شهردار تهران ، ۱۱ـ جناب آقای فتح‌الله فرود،۱۲ـ تیمسار سرتیپ صفاری ، ۱۳ـ جناب آقای حسین شیبانی۱۴ـ جناب آقای حسن کاشانیان ، ۱۵ـجناب آقای مرتضی‌قیصریه و ۱۶ـ دکتر محمد موتمنی مدیر عامل بنگاه :

سپاسگزاری :

در خاتمه عرایضم با تشکر از فرصتی که باینجانب برای عرض این گزارش داده شد ، اقرار و اعتراف میکنم که هر خدمتی که در ظرف سال‌گذشته و حتی سالهای دیگر نصیب این هیئت و بنگاه گردیده که نهایت دقت و مراقبت را در کلیه امور بنگاه وهمه تشکیلات آن بعمل آورده‌اند ولی بطور کم و بیش از کمک‌ومساعدت سایر دستگاه‌ها نیز همیشه بهره‌مند بوده و در این توفیق همه آنهائیکه با بنگاه همکاری و مساعدت نموده‌اند شریک میباشند لذا اجازه میخواهد که از طرف هیئت مدیره بنگاه نهایت تشکر و امتنان را از وزارت محترم‌دربارشاهنشاهی، دفتر مخصوص علیاحضرت‌فرح پهلوی شهبانوی ایران، وزارت بهداری ، وزارت آموزش و پرورش ، وزارت اطلاعات ، وزارت‌دارائی ، بخصوص‌خزانه داریکل، اداره کل گمرک ، سازمان برنامه ، جمعیت شیر خورشید سرخ،شهرداری‌تهران، شهربانی کل کشور ، شرکت ملی نفت ایران ، دانشکده پزشکی ، شورای‌بنگاههای‌امور خیریه، بانکملی ایران بنگاه داروئی کل کشور ، سازمان شاهنشاهی خدمات اجتماعی و سایر سازمانهاودستگاه‌هائیکه در راه اقدامات و فعالیت های مستمر و شبانه روزی بنگاه حمایت مادران و نوزادان این بنگاه را مساعدت‌ویاری‌نموده‌اند ابراز و نهایت معذرت را از این همه تصدیع میخواهد .

آگهی دعوت مجمع عمومی

چون در اولین جلسه مجمع عمومی عادی شرکت تعاون مسکن کارمندان وزارت کشاورزی اکثریت حاصل نشد . لذا از صاحبان سهام شرکت خواهشمند است به دومین جلسه که در ساعت پنج بعداز ظهرروز پنجشنبه ۱۸ر۶ر۵۰ درسالن اجتماعات‌وزارت کشاورزی تشکیل خواهدشد تشریف بیاورند .

دستور جلسه استماع گزارش هیئت مدیره و مدیر عامل وتصویب بیلان و ترازنامه و انتخاب بازرسان و تعیین خط مشی شرکت وتائید مواد اصلاحی اساسنامه میباشد .

هیات مدیره شرکت

آـ۳۳۷۵۴

اطلاعات هوائی

شریه‌ای که برای دانشجویان ایرانی منتشر میشود و هر روز بخارج از کشور ارسال‌میگردد قیمت ابونمان اطلاعات هوائی برای آمریکایکسال ۲۲۰۰ ریال‌وبرای اروپا یکسال ۱۸۰۰ریال‌تعیین شده است .

بدانشجویان ۲۵ درصدتخفیف داده خواهدشد.

دبیرستان ادونتیست

باکلاسهای حداکثر ۲۰ نفره و کادر معلمین ورزیده و برنامه ده ساعت انگلیسی ووسیله ایاب‌وذهاب در محیط آرام و باغ بزرك مصفای خود در فرمانیه (مجهز بزمین فوتبال) برای دوره اول و دوم (طبیعی‌وریاضی) روز های دوشنبه و چهار شنبه صبح ساعت ۸ الی ۱۱ ثبت نام مینماید . نشانی : فرمانیه شمیران ـخیابان ندا ـ کاشی ۱۷ ـ تلفن ۸۸۰۱۷۲

«آمادگی» کودکستان ـ دبستان ـ دوره راهنمای تحصیلی

پانسیون شبانه روزی

فرهنگ کودک

خیابان پهلوی ـ مقابل خیابان حشمت‌الدوله تلفن ۴۶۷۹۷ ۴۶۷۹۸

اطلاعیه مرکز آزمون شناسی در مورد داوطلبان مدرسه عالی علوم تغذیه ومواد شیمی ومواد غذائی

کارت مسابقه ورودی داوطلبانی که برای شرکت در مسابقه مزبور ثبت‌نام نموده‌اند بشرح زیر توزیع خواهد شد :

داوطلبانی که نام خانوادگی آنان با حروف الف،ب،پ،ت،ث، ج،چ،ح،خ، شروع میشود صبح روز ۲۶ر۵ر۵۰ .

داوطلبانی که نام خانوادگی آنان با حروف د،ذ،ر،ز،ژ،س،ش، ص،ض،ط،ظ، شروع میشود بعد از ظهر ۲۶ر۵ر۵۰ .

داوطلبانی که نام خانوادگی آنان با حروف ع،غ،ف،ق،ك،گ، ل ، شروع میشود صبح روز ۲۷ر۵ر۵۰ .

داوطلبانی که نام خانوادگی آنان با حروف م،ن،ر، ه،ی، شروع میشود بعد از ظهر روز ۲۷ر۵ر۵۰ شخصا برای دریافت کارت به مرکز آزمون شناسی واقع در خیابان آبان جنوبی پلاك ۹۴ مراجعه فرمایند .م الف ۱۶۵ آـ۳۳۸۹۴ ۱ـ۲

آگهی استخدام

اداره کل بهداری سمنان یکنفر پزشك عمومی جهت خدمت در بخش فرومد ازتوابع شهرستان شاهرود با حقوق ماهیانه ۲۵۴۰۰ ریال و فوق‌ـ العاده خارج از مرکز ۱۰۱۶۰ ریال برابر مقررات بطور پیمانی استخدام مینماید داوطلبین می توانند برای کسب اطلاعات بیشتر و ثبت‌نام در تهران‌به دفتر کارگزینی وزارت بهداری ود رسمنان‌به بهداریکل‌سمنان مراجعه نمایند .

م الف ۶۵۶۰

رئیس اداره بهداری کل سمنان .

دکتر حسن فامیلی

آـ۳۳۶۴۸ ۱ـ۲

هواپیمائی ملی ایران ـ هما ـ

اطلاعیه

هواپیمای ملی ایران

تعدادی چمدان و بسته متعلق به زائران بیت‌اله که دربهمن سال۱۳۴۹ با «هما» مسافرت نموده‌اند در انبار (اموال بلاصاحب) هواپیمائی ملی‌ایران«هما»موجود است.

حجاجی که چمدان ویا بسته های خود را تا بحال تحویل نگرفته‌اند میتوانند از تاریخ نشر این آگهی لغایت ۳۱ر۶ر۱۳۵۰ بقسمت بار «هما» در مهرآباد (دایره اموال بلاصاحب) مراجعه وبا ارائه رسید و نشانی اموال خودرا دریافت نمایند .

هواپیمائی ملی ایران «هما»

«آگهی تملك»

سازمان مسکن به تجویز ماده یك قانون تملك مصوب‌خرداد ماه۱۳۳۹ و آئین‌نامه اصلاحی ان مستندا به تصویب‌نامه شماره ۲۲۹۴ر۴ مورخ ۵۰ر۵ر۴ هیئت وزیران عرصه و اعیانی ۱۱ قطعه اراضی مفروز از پلاك ۲۷۸ فرعی از یك اصلی حصاربوعلی واقع در نیاوران شمیران را که مساحت تقریبی انها جمعا در حدود ۷۸۰۰ متر مربع میباشد بشرح کروکی موجود در سازمان‌مسکن برای اجرای برنامه شهرسازی و خانه سازی تملك و تصرف مینماید .

بدینوسیله بکلیه مالکین قطعات مذکور که اسامی انها بشرح ذیل است اعلام میشود :

۱ـ وراث مرحوم ابوالفضل نیاورانی بنام های خانم باقری و آقایان فرشاد و فرهاد و دوشیزگان هلیگان و شیرین نیاورانی ۲ـ تیمسار آیرملو ۳ـ آقای عزت‌اله فولادوند فرزند غلامرضا ۴ـ آقای ضیاءالدین نیاورانی ۵ـ بانو زینت نیاورانی ۶ـ آقای علوی ۷ـ آقای دکتر کاسمی (مالك دو قطعه) ۸ـ آقای مهندس رضوانی ۹ـ آقای قره‌گزلو ۱۰ـ بانو مریم نیاورانی .

تا ظرف پانزده روز از تاریخ انتشار آخرین آگهی با مدارك مالکیت خود و سایر حقوقی که برای آنان متصور است باداره کل حقوقی سازمان مسکن مراجعه و برای تعیین کارشناس اختصاصی و همچنین نشانی کامل و قبولی صریح خود را در مورد تعیین کارشناس مشترك بسازمان مسکن اعلام دارند . بدیهی است چنانچه در مورد کارشناس مشترك بین طرفین توافق نشود و یا مالکین در فرجه‌قانونی کارشناس اختصاصی خود را معرفی ننمایند کارشناس مشترك و کارشناس اختصاصی با تجویزقانون وسیله جناب آقای دادستان کل تعیین و معرفی خواهد شد .

این آگهی یکبار در روزنامه رسمی و سه نوبت متوالی در یکی از روزنامه های کثیرالانتشار مرکز درج میشود . م‌الف ۶۵۷۷

سازمان مسکن

آـ۳۳۹۰۴ ۱ـ۳

گروه فرهنگی دکتر اقبال

با همکاری عده‌ای از دبیران زبده پایتخت برای کلاسهای اول تا ششم متوسطه (ریاضی ـ طبیعی) و دوره راهنمائی ثبت نام می نماید .

اسامی دبیران کلاسهای اول تاپنجم متوسطه‌ودوره‌راهنمایی در محل دبیرستان آگهی شده سیاهه اسامی‌دبیران کلاسهای ششم ریاضی و طبیعی بدینوسیله اعلام میگردد .

ششم ریاضی

حساب استدلالی مهماندوست بصیر

جبر عابدی

مثلثات مهدی قمصری

ترسیمی و رقومی ادیبی

محروطات نیوشا

مکانیك فروزانفر

شیمی دکتر ایزدی

رسم فنی مهندس فرنو

فیزیك امامی

زبان خارجه حمزه

ادبیات فارسی و فلسفه انصاری پوران پیر ظهوری

ششم طبیعی

جانوری فائضی

تکامل یمقانی

گیاهی صنیعی

فیزیك بصیری

شیمی کمالی

جبرومثلثات تقی قمصری

زبان خارجه حمزه

ادبیات و فلسفه انصاری پوران پیر ظهوری مرتضائیان

نشانی : میدان ۲۵ شهریور خیابان‌بختیار ـتلفن ـ ۸۲۰۸۲۶ وسیله‌رفت‌وآمدمهیاست

گروه فرهنگی ارمگان

برای کلاسهای راهنمائی ودوره اول‌ودوم ثبت‌نام مینماید .

نشانی: انتهای فرح شمالی خیابان مطهری کوچه‌پیشداد تلفن ۷۷۰۳۲۹

آـ۲۳۰۹۰

آموزشگاه زبان انگلیسی طاهری

بعلت استقبال دانشجویان اعزامی‌بخارج و کنکور مدارس عالی ـ کلاس فشرده‌جدیدی از ۲۶ مرداد شروع میشود هم‌اکنون‌ثبت‌نام‌مینماید.

نشانی : پهلوی ـ بالاتر ازچهارراه‌امیراکرم‌ـدست‌چپ کوچه ماه شماره ۱۲ ـ تلفن ۴۲۳۱۵

کودکستان ـ دبستان ـ دوره‌راهنمائی و دبیرستان راه زندگی

ازاول تا ۱۵ شهریورماه همه روزه ازساعت ۸ تا ۱۲ صبح ثبت‌نام میکند .

آدرس ـ جاده قدیم شمیران‌خیابان آمل تلفن ۷۵۱۰۴۸

آگهی تبدیل نوع شرکت وانتخاب هیئت مدیره وبازرس شرکت سهامی صنایع فلزی‌ایران‌ثبت‌شده بشماره۱۲۵۲۰

برابر تصمیم مجمع عمومی عادی مورخ ۳ر۴ر۵۰ تغییرات‌زیر در شرکت نامبرده بعمل آمد.

۱ـ نوع شرکت از سهامی به سهامی خاص تبدیل گردید و نام فعلی آن شرکت سهامی خاص صنایع فلزی‌ایران میباشد .

۲ـ اساسنامه جدید شرکت مشتمل بر۱۹ماده تصویب و جایگزین اساسنامه قبلی گردید . ۳ـ آقایان رضا نیازمند . محمدباقر کیا . پرویز جورابچی . اکبر کیافر ومصطفی‌ذوالقدری برای مدت دوسال بسمت هیئت مدیره شرکت انتخاب شدند.۴ـ سازمان گسترش و نوسازی صنایع‌ایران بسمت عضوعلی‌البدل هیئت‌مدیره برای مدت دو سال تعیین شد .۵ـموسسه‌حسابرسی پارس بسمت بازرس اصلی وآقای هوشنك قزوینی بسمت‌بازرس علی‌البدل برای مدت یکسال تعیین شدند. ۶ـ روزنامه اطلاعات جهت درج ونشرآگهی های‌شرکت تعیین شد.۷ـ بموجب صورتجلسه هیئت مدیره مورخ ۲۳ر۳ر۵۰جناب آقای رضانیازمند بسمت رئیس هیئت مدیره وآقای محمد باقر کیا بسمت نایب رئیس هیئت مدیره و آقای مصطفی ذوالقدری بسمت مدیرعامل برای مدت دوسال برگزیده شدند . ۸ـ هیئت مدیره‌اختیارات مصرح در بند های ۴و ۶و۷و۸و۹و۱۰ ردیف ب قسمت اول ماده ۱۵ اساسنامه را باحق توکیل غیر به مدیرعامل تفویض نمود .

م‌الف ۶۵۸۶

رئیس اداره ثبت شرکتها ومالکیت صنعتی .مهدی‌نراقی

آـ۳۳۹۰۲

آگهی تغییرات در شرکت سهامی خاص کارخانجات پیچ ومهره شهریار ثبت شده بشماره ۱۴۳۵۴

طبق‌صورتجلسه مورخ۲۱ر۴ر۵۰ مجمع عمومی شرکت سهامی خاص کارخانجات پیچ و مهره شهریار اولا آقای احمد برومند جزئی بسمت‌بازرس اصلی‌و آقای پرویز اظهاری بسمت بازرس علی‌البدل شرکت برای مدت یکسال‌انتخاب‌شدندثانیا روزنامه اطلاعات جهت درج آگهی‌های شرکت در سال آتی در نظر گرفته شد ثالثا مرکز شرکت به‌نشانی خیابان‌ویلا کوی‌فردیس شماره ۹ منتقل گردید . رابعا ترازنامه شرکت مورد تصویب قرار گرفت . م الف ۶۵۸۵

رئیس اداره ثبت شرکتها و مالکیت صنعتی . مهدی نراقی

آـ۳۳۹۱۶

آگهی پذیرش داوطلب انستیتو تکنولوژی اهواز ـ رشته های میکانیک ماشین‌های کشاورزی و آب و خاک

انستیتو تکنولوژی اهواز در رشته های مندرج درجدول زیر برای نیمسال اول سال تحصیلی ۵۱ـ۵۰ بمنظور تربیت تکنیسین عالی (دوره دو ساله فوق دیپلم) از طریق مسابقه ورودی برای نوبت دوم (۳½ تا ۹ بعد از ظهر) داوطلب دختر و پسر میپذیرد

رشته تحصیلی	شرایط لازم	مواد امتحانی	هدف	تاریخ برگزاری امتحان	آدرس و شماره تلفن
میکانیک ماشین های کشاورزی	دیپلم ـ ریاضی ـ طبیعی ـ هنرستان های صنعتی و کشاورزی	فیزیك ـ شیمی ـ ریاضی	تربیت تکنیسین عالی برای اشتغال در موسسات ماشین های کشاورزی	سیزدهم شهریور	جاده کوی گلستان جنب مرکز پزشکی دانشگاه جندی شاپور اهواز تلفن ۲۵۷۱ اهواز صندوق پستی ۷۰
آب و خاک	دیپلم ـ ریاضی ـ طبیعی هنرستان های کشاورزی	فیزیك ـ شیمی ـ ریاضی	تربیت تکنیسین عالی برای اشتغال درموسسات‌خاك‌شناسی وتاسیسات‌آبیاری	« «	

۱ـ از فارغ‌التحصیلان هنرستانها علاوه برمواد امتحانی که در جدول فوق مندرج است از معلومات فنی مربوط به رشته های انتخابی آنان با ضریب ۲ امتحان بعمل خواهد آمد .

۲ـ دانش‌آموزان تجدیدی میتوانند در مسابقات ورودی شرکت نمایند و پس از کسب موفقیت مدارك را ارائه دهند .

۳ـ مدارك لازم برای ثبت نام داوطلبان بشرح زیر است :

الف ـ یک برگ فتوکپی گواهی‌نامه یاجواز قبولی ششم دبیرستان یا هنرستان (برای دانش‌آموزان تجدیدی گواهی اشتغال به تحصیل از دبیرستان یا هنرستان مربوطه) .

ب ـ چهار قطعه عکس ۴ × ۶ که مشخصات داوطلب پشت آن نوشته شده باشد .

ج ـ رسید مبلغ پانصدریال حق‌الثبت امتحان بحساب‌بانکی‌شماره ۲۰۲۳۹ بانک ملی ایران ـ شعبه اهواز (این مبلغ بهیچ عنوان مسترد نخواهد شد) .

د ـ یک برگ فتوکپی شناسنامه .

ه ـ یک برگ‌فتوکپی‌معافی یا برگ‌آماده‌بخدمت (برای مشمولین).

و ـ برگ درخواست و تعیین رشته مورد نظر طبق فرم مقابل .

۴ـ کلیه مدارك با پست سفارشی طوری ارسال گردد که تا آخر وقت اداری روز ۱۰ شهریور ماه به انستیتو برسد .

۵ـ محل انجام امتحان ورودی ضمن مراجعه به انستیتو ودریافت کارت ورودی تعیین خواهد شد .

۶ـ کارت ورودی شرکت در جلسه یکروز قبل از انجام مسابقه بین داوطلبان توزیع میگردد .

نام و نام خانوادگی	نوع دیپلم	رشته انتخابی (فقط یك رشته)

آـ ۳۳۸۰۸

کفیل‌اداره‌کل آموزش وپرورش استان خوزستان‌ـخموش

ازفردا حراج تابستانی

اعتماد مردم به حراج های فصلی وفروشهای فوق العاده

فروشگاه بزرگ ایران که دریک مقیاس جهانی برگزار میشود رازموفقیت ماست

FOROUSHGAHE BOZORGE IRAN
فروشگاه بزرگ ایران
IRAN DEPARTMENT STORE

چهارراه شاه

لوازم منزل طبقه پنجم

۱۲ عدد قاشق وچنگال استنلس استیل خارجی	۹۹ ریال
« « قلم سیاه با ۲۵ سال ضمانت	۱۲۵ «
سرویس پارچ ولیوان بلور درجعبه بسته بندی شده ۷ پارچه	۴۹ «
سری کاردمیوه ۶ عددی دسته شاخی	۶۰ «
سرویس ابزار مخصوص پیک نیک	۱۴۰ «
سرویس ابزار کاردستی ونجاری	۲۴۰ «
سرویس ابزار کوهنوردی وپیش آهنگی	۲۷۵ «
جعبه مخصوص پیک نیک ۶ نفره	۱۹۵۰ «
سری ۴ عددی قابلمه استنلس استیل خارجی	۷۰۰ «
ظرفشوئی خارجی باابر	۱۴ «

طبقه ششم

سرویس بدمینتون خارجی (شامل دو عدد راکت - یکعدد توپ - یکعدد تور دربسته بندی نایلونی)	۸۰ ریال
توپ والیبال سوزنی خارجی	۱۲۵ «
راکت پینگ پنگ خارجی	۲۰ «
شورت فوتبال اعلا	۴۸ «
سرویس کامل لوازم ماهیگیری	۱۷۰۰ «
دوربین شکاری	۴۸ «
مسلسل پلاستیکی بچگانه	۳۵ «
کمربندنجات غریق	۴۵ «

پوشاک زنانه طبقه دوم

جوراب پرلون ساده ونقشه دار	~~۴۵~~	۲۹ ریال
جوراب شلواری اعلا	~~۶۵~~	۴۸ «
جوراب کشدار پرلون اعلا	~~۵۶~~	۴۵ «
جوراب توری	~~۳۵~~	۲۵ «
ن لاوابل ساخت انگلستان	~~۲۹۰~~	۱۰۰ ریال
کرست سوسا آلمانی	~~۶۲۰~~	۳۸۰ «
کرست سرتاسری لاوابل ساخت انگلستان	~~۵۸۰~~	۳۵۰ «
کرست آلمانی لایه دار	~~۳۲۰~~	۲۲۰ «

طبقه پنجم

صبط صوت سانیو	~~۵۸۰۰~~	۴۵۰۰ ریال
آبمیوه گیری سانیو	~~۲۳۵۰~~	۱۹۵۰ «
آکاردئون ۱۲ باس	~~۲۶۵۰~~	۱۹۵۰ «
« ۸ «	~~۱۱۵۰~~	۷۵۰ «
رادیوترانزیستوری	~~۳۲۵۰~~	۲۲۵۰ «
نوار کاست سانیو	~~۲۴۰~~	۱۵۰ «
سشوار سورین	~~۱۸۰~~	۱۳۰۰ «

طبقه ششم

	قیمت قبلی	قیمت فعلی
پشه بند یکنفره ازپارچه ململ	~~۲۹۵~~	۱۸۰ ریال
« « توردیرا	~~۳۸۵~~	۲۵۰ «
یکعدد ملافه ویکعدد روبالشتی	~~۲۰۰~~	۱۵۵
چترسایه بان باقرد وبل ضدزنگ	~~۱۳۰۰~~	۱۰۰۰ «
رونجتی دستباف اصفهان		۲۰۰ «
تخت نواری تاشوآلومینیوم	~~۱۴۳۰~~	۱۲۰۰ «
صندلی نواری تاشوآلومینیوم	~~۶۶۰~~	۵۵۰ «
تخت یکنفره روکش گردو ۲۰۰×۹۰	~~۲۵۰۰~~	۲۰۰۰ «
« دونفره « « ۲۰۰×۱۶۰	~~۴۰۰۰~~	۳۰۰۰ «
میزنهارخوری روکش گردو رنگ براق	~~۳۵۰۰~~	۳۰۰۰ «
قالیچه پادری خودرنگ ابریشم طبیعی	~~۶۰۰~~	۵۰۰ «
انواع موکت دررنگهای مختلف جهت ییلاق هرمتر	~~۶۰۰~~	۴۰۰

پوشاک مردانه طبقه چهارم

بلوزنخی سه دکمه مردانه آستین کوتاه	~~۳۵۰~~	۲۵۰ ریال
بلوزحوله ای سه دکمه مردانه آستین کوتاه	~~۲۵۰~~	۱۷۰ «
پیژاماشلوارازتوهالن گلدار	~~۳۹۰~~	۲۹۰ «
پیراهن آستین کوتاه ازکتان ژاپنی یقه کراواتی	~~۲۲۰~~	۱۵۰ «
پیراهن اسپرت ازپارچه آلمانی	~~۵۰۰~~	۳۹۰ «
پیراهن مردانه درطرحهای مختلف	~~۱۸۰~~	۱۰۰ «
کراوات مردانه درطرحهای مختلف	~~۱۲۰~~	«
شورت گلدارمردانه ازتترون	~~۶۵~~	۵۵ «
کراوات صددرصدابریشم طبیعی	~~۲۲۰~~	۱۵۰ «

طبقه چهارم

بوتیک فروشگاه بزرگ ایران ظرف ۲۴ ساعت کت وشلوار مورد دلخواه شمارا تهیه مینماید

کت وشلوار مردانه ازپارچه ترویرا	~~۲۴۵۰~~	۱۸۰۰ ریال
کت تک مردانه ازپارچه های خارجی	~~۲۰۹۰~~	۱۰۰۰ «
شلوارتک مردانه ازپارچه ترویرا	~~۴۰۰~~	۳۲۰ «
شلوارتک مردانه ازپارچه ترویرا اعلا	~~۶۵۰~~	۴۰۰ «
کاپشن مردانه ازپارچه فیلامنت	~~۶۹۰~~	۴۵۰ «

طبقه سوم

پیراهن دخترانه	~~۲۵~~	۱۲۰ ریال
تونیک شورت دخترانه	~~۳۵~~	۱۱۰ «
بلوزشلوارخواب دخترانه	~~۲۲۵~~	۱۵۰ «
لباس خواب دخترانه	~~۱۷۰~~	۱۲۵ «
بلوزازپارچه تترون گلدار	~~۲۰۰~~	۱۲۰ «
بلوزازپارچه داتسل دنیس تریکو	~~۴۲۰~~	۲۵۰ «

رومیزی رنگی دراندازه های مختلف از	~~۱۰۰~~ تا	۳۵۰ ریال
رومیزی مشک انگلیسی	~~۹۵۰~~	۷۰۰ «
حوله دستی درطرحهای مختلف از	~~۲۵~~	۸۰ «
لباسهای کنار دریا حوله ای ساده وگلدار	~~۴۰۰~~	۸۰۰ «
زیرلیوانی دررنگهای جور (پلاستیکی) هرعدد		۵ «
الکوی لباس زنانه درمدلهای مختلف	~~۸۰~~	۳۰ «
نوارتزئینی خارجی درطرحهای مختلف هرمتر	~~۸۰~~	۴۰ «
کاموا تابستانی الوان ۱۰۰ گرمی	~~۷۵~~	۵۰ «

پارچه

ابریشم گلدار کاشان عرض ۹۰ درطرحهای مختلف هرمتر ۹۰		۶۵ ریال
توئیل گلدار عرض ۹۰ « «	~~۷۵~~	۵۰
ژرسه گلدار عرض ۱/۴۰ « «	~~۱۴۵~~	۹۸
نرگال آلمانی عرض ۱/۵۰ « «	~~۵۰۰~~	۳۲۵
داتسل گلدار عرض ۱/۴۰ « «	~~۲۹۵~~	۲۱۵

ساعات کار: صبحها ۸½ تا ۱۲½ عصرها ۴ تا ۹ -
جمعه ها ۸½ تا ۱ بعدازظهر
رستوران: ۸½ صبح تا ۹ شب یکسره - جمعه ها ۸½ تا ۳ بعدازظهر
تلفنهای فروشگاه ۷۱۷-۶۶۰۷۱۱

نظریه اطلاعات دراطراف مقاله مورنینگ پست

چهل سال قبل درهمین روز

روزنامه اطلاعات طی‌دومقاله‌مشروح به یکایك نکات مقاله «مورنینك پست» جواب داده و چنین‌مینویسد:

سیاست و رویه انگلیسها نه فقط در باره ممالك مشرق بلکه در دنیا روی استتار دور میزده و پیوسته افکار خود را زیر جلی بمرحله عمل درمی آورده‌اند و جای تعجب است که روزنامه مورنینك پست ارگان رسمی محافظه‌کاران علی‌رغم‌سیاست دیرینه حکومت انگلستان گوشه‌ای از این پرده استتار را کنار زده و یك قسمت از افکار و عقاید حکومت انگلستان را در نظر ما ملل مشرق زمین روشن کرده است.

اگر چه تاریخچه سیاسی انگلیس در این مملکت نزد همه ما روشن‌می باشد و شاید هیچ مایل نیستند به‌بینند امنیت و آرامش در ایران حکمفرما شده و ملوك‌الطوایفی‌رخت بر بسته و طرق ارتباطیه مملکت بهم متصل گردیده، شرق و غرب، شمال و جنوب ایران بهم پیوسته و صورت واحدی پیدا نموده،اصلاحات در هر رشته از امور مملکت ظاهر گردیده و بالاخره ایران قدم به جاده ترقی و تعالی گذارده‌ومیخواهد در برابر سایر ملل دنیا سربلند کرده و حقوق حقه خود را محفوظ دارد.

البته این یك‌حکومت استعمارطلب، حکومتی که میخواهد بر دنیا آقائی و حکمفرمائی داشته باشد هستی و ثروت دنیا را تحت عناوین فریبنده مختلف بلندن جلب کند جز اینکه از اصلاحات و پیشرفت های این مملکت نگران بوده و ابراز عدم ـ رضایت کند توقع دیگری نباید داشت. تنها این افکار را در پرده استتار نگاه میداشته ولی حالا بدون پرده پوشی روزنامه مورنینك پست سیاست انگلیس را در خلیج فارس تا اندازه‌ای تشریح کرده و نگرانی خود را از اصلاحات کنونی ایران صراحتاً اعتراف کرده است واین بهترین هشداری است برای ما و حکومت بیدار ایران که کاملامراقب و متوجه این جریان باشیم.

چرا ایران مشکل شده است

از چندی باینطرف نقشه جدیدی را حکومت انگلستان طرح کرداین نقشه احداث خط هوائی بین لندن‌و قاهره و کراچی بوده که ناچار باید از سواحل خلیج فارس بگذرد، از وقتی که ایران قدم به حیات تازه گذاشت موضوع مزبور مورد مذاکره فیمابین‌دولت‌ایران‌وانگلیس قرارگرفت.وزارت هواپیمائی‌انگلیس میخواست بنادر خلیج فارس‌رامرکز تأسیسات هوائی خود قرار دهد و تحت عنوان ایجاد سرویس پستی هوائی استحکامات و قلاعی‌درسواحل خلیج فارس بسازد.

حکومت بیدار ایران از عواقب‌و خطرات ناشی از آن آگاه بوده و پس از اندك مدتی که مطابق یك اجازه موقتی سرویس مزبورکارکرد از عملیات آنها برای ساختمان ایستگاهها و غیره جلوگیری شد و اجازه مزبور فسخ گردید و باز در نتیجه مذاکرات طولانی‌مدت‌کمی تمدید داده نشد و بالاخره اجازه داده شد که‌راه‌هوائی خودراسواحل ایران قرار دهند.

حکومت آگاه ایران مقاومت کرد

این موضوع مدتها مورد بحث روزنامه های لندن بوده و مینویسند: تأسف میخوریم از اینکه‌دولت‌ایران با تأسیس سرویس هوائی موافقت نمیکند واجازه‌نمیدهدآیروپلان های ما از سواحل خلیج فارس بگذرند، باینجهت مامجبوریم‌باوجود مشکلاتی که ممکن است داشته باشیم در نقاط دیگر خلیج فارس ایستگاه هائی برای طیارات بسازیم و دولت ایران نسبت باین مقاومتی که‌میکند تأسف خواهد خورد.

حکومت وطن پرست آگاه ایران نه به‌آن عدم رضایت و نه به این کلمات تأسف‌آور و فریبنده گوش نداد و از ساختمان های مخصوص طیارات «پایگاه هوائی» درسواحل ایران جلوگیری کرد زیرا مطمئن بود که در دنبال این‌عمل‌چه افکاری خوابیده است که امروز مورنینك پست از آن حکایت ها میکندوایران میدانست که منظور از تأسیسات هوائی مزبور استحکامات جنگی و تمرکز قوا برای حفظ و سیادت خودشان در خلیج فارس بوده است.

انگلستان و همسایه ما عراق

اطلاعات سپس مینویسد: حقیقتاً جای نهایت تأسف است که‌حکومت انگلیس یك جادم‌از آزادی افکار، نوع پرستی، طرفداری از صلح و سلامت، حفظ حقوق بشریت و خلع سلاح میزند و در جای دیگر قلاع و استحکامات جنگی ساخته و بصره را محل تمرکز قوای بحری وهوائی شرق قرار میدهد.

مجمع اتفاق ملل چه میکند؟ در برابر این اعترافات صریح نسبت‌به تجهیزات جنگی چه رویه‌ای‌اتخاذمی نماید؟ همسایه ما عراق چه گناهی کرده است که بایستی‌اینطوروسیله و دستخوش حفظ منافع انگلستان گردد؟ دولت انگلیس از یکطرف خاتمه به قیمومیت عراق میدهد،از طرف دیگر بصره‌رابعنوان‌جلوگیری از تجاوزات اجانب محل تمرکز قوا قرار میدهد، این کوسه وریش پهن چیست؟ این منطق و دلیل در برابر میز جامعه ملل چگونه اقامه میشود؟.

چرا از خلیج فارس دست برنمیدارند

دولت انگلیس چرا دست از خلیج فارس بر نمیدارد، از یکطرف می بینیم قاچاقچی‌گری تشویق میشودو راه قاچاق برای شیوخ اعراب باز میشود ودرجزایری که‌تحت‌قیمومیت انگلیس قرار گرفته و عروسك هائی در آنجا نصب گردیده است برده فروشی راه می افتد،از طریق قاچاق به شیوخ استفاده میرسد و از این راه ناامنی تولید میشود، آنوقت در جای دیگرنمایندگان‌انگلیس‌طرفدار جامعه بشریت شده از برده فروشی و قاچاقچی‌گری و نا امنی خلیج ناله وزاری نموده میخواهند حفظ حقوق بشریت کنند.

اگر منظور سیاسیون انگلیس این است که حتی‌المقدور آرامش‌وامنیت در خلیج فارس حکمفرما باشدچراز چند فروند کشتی که دولت ایران فقط بمنظور جلوگیری از قاچاق خریداری نموده‌است‌نگران شده‌اند؟ مگر بحریه ایران و این کشتی ها برای امنیت و آرامش خلیج نیست؟ پس این نگرانی برای چیست؟ بنابراین آیا ما حق نداریم تصور کنیم که سیاسیون انگلیس ازلحاظ اینکه‌راه‌استفاده دزدی‌وقاچاقچی‌گری بعضی از شیوخ و دزدی های دریائی مسدود میشود نگران شده‌اند؟.

(نقل‌ازاطلاعات ۲۴ مرداد ماه۱۳۱۱)

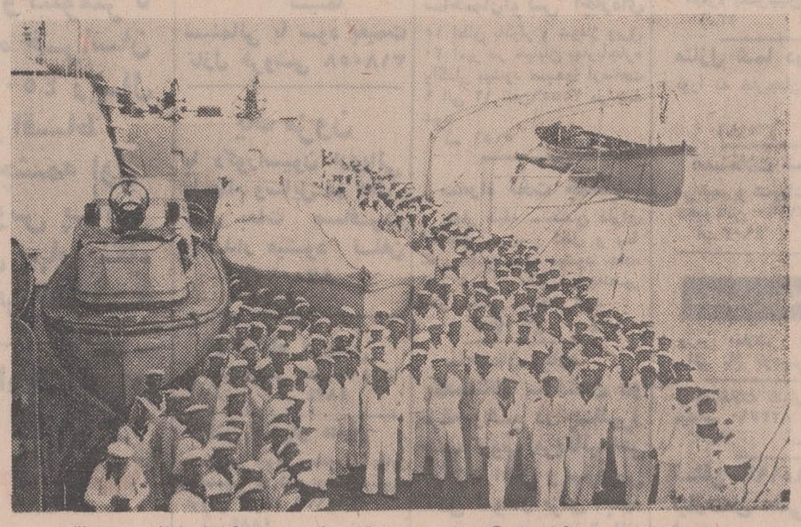

دولت‌انگلیس‌درحالیکه‌سرگرم‌تاسیس پایگاهها و استحکامات‌نظامی‌درمنطقه خلیج فارس بود، از اقدامات دولت‌ایران که ایجاد نیروی دریائی‌جنوب را وجهه همت قرار داده بود اظهار نگرانی میکرد. گوئی انگلیسها حوادثی را که ۹سال بعد،درسپیده‌دم‌سوم شهریور ۱۳۲۰ روی داد پیش‌ـ بینی میکردند ومیدانستند هنگامی‌که‌قوای آنها درسواحل جنوبی ایران پیاده میشود بامقاومت ناوگان‌دریائی‌ایران برخورد خواهدکرد!

تفسیری پیرامون مقام والای پنیر!

از : محمد علی سفری

انتقاد

پنیر تا آنجا که تاریخ حکایت می کنداز‌لوازم‌سفره بود اما تا زمانی که مصداق «حداقل» را از نظر قرب و منزلت داشت. بهمین جهت هم وقتی در مقام تعارف‌کسی شکسته نفسی بخرج میداد، میگفت یك لقمه «نان پنیر» داریم که با هم بخوریم!اما یکی دو هفته است که این «پنیر» از حضیض‌ذلت‌به‌اوج رفعت رسیده تا آنجا که در صفحه اول روزنامه ارگان حزب اکثریت این عنوان با حروف درشت درج شده است:

«گزارش شورایعالی‌اصناف به قائم‌مقام دبیر کل حزب در باره تقلیل نرخ پنیر» و بعددرمتن خبراشاره‌بجلسه‌ای میکند که «در حضورآقای هویدا نخست‌وزیروباشرکت مسئولان اصناف تشکیل شد و در راه تامین رفاه مردم سازمان اصناف حزب‌وشورای عالی اصناف فعالیت دامنه‌ـ داری را آغاز کردند و به راهنمائی‌حزب‌گامهای‌موثری در این زمینه برداشتند».

روزنامه ارگان اکثریت آنگاه می افزاید:

«...این تلاشها در جلسه‌ای که دیروز قبل از ظهر با شرکت وارد کنندگان عمده پنیر تشکیل گردید به نتیجه مثبت منتهی گردیدو پس از تشریح سیاست‌وهدف های دولت و حزب از طرف رئیس شورای عالی اصناف تصمیم وارد کنندگان برای تقلیل‌قیمت پنیراعلام شد..»

و بعد رئیس شورایعالی اصناف این گزارش را در باره‌تقلیل نرخ‌پنیر به‌قائم‌مقام دبیر کل حزب اکثریت می دهد:

«... در تاریخ ۳ر۵ر۵۰ جلسه‌ای با حضور اعضای کمیته تعدیل و تثبیت‌نرخ ها در محل‌شورایعالی‌اصناف تشکیل گردید و طبق دعوت قبلی وارد کنندگان وعمده‌ـ فروشان پنیر درجلسه‌حضور یافته و پس از مذاکرات و بحث لازم که تا ساعت ۱۲ بطول انجامید و بااستماع مشکلات فروشندگان عمده دائر بکمبود زمینه‌پنیرداخلی و افزایش نرخ پنیر بلغاری، باحترام هدف دولت‌وپشتیبانی از هدفهای حزب ایران‌نوین در مبارزه با گرانی توافق نمودند که از تاریخ۴ر۵ر۵۰ پنیر را بشرح زیر تقلیل دهند.

۱ـ پنیر تبریزی‌از کیلوئی ۸۳ ریال به ۷۵ ریال

۲ـ پنیر لیقوان از کیلوئی ۱۱۰ ریال به ۱۰۰ ریال

۳ـ پنیر بلغار از کیلوئی ۱۱۶ ریال به۱۰۵ ریال.

مراتب جهت استحضار گزارش گردید.»

بطوریکه ملاحظه میفرمائید مقام پنیر تا بحد این گزارش رسید و معلوم شد که‌باحترام هدف دولت و به پشتیبانی از هدفهای حزب پنیر هم وارد میدان گردیده است اماچرا اینطور شد و چه‌دست‌توانائی از آستین بیرون آمد که ناگهان پنیر را ازکنارسبزی پای سفره در ردیف مسائل مهم روز قرار داد و سرو کارش را بحزب و شورای عالی اصناف که تا چندروز قبل از طرح مسئله پنیر، حل و فصل مسائلی از قبیل تعیین نماینده مجلس سنا و مجلس شورایملی در دستور کارشان بود کشانید،ظاهرا توجهی بود که در خلال روز های پس از انتخابات آقای رئیس‌الوزراء نسبت باین «قاتق» بیمقدار کردند و گفتند که به نان و پنیر و هندوانه علاقه دارند. اعلام این علاقه همان بود و در دستور روز قرار گرفتن پنیر همانا ...!

و حالا شورایعالی اصناف به پشتیبانی از هدف های حزب و باحترام هدف های دولت کار مبارزه را علیه گرانی پنیر آغاز کرده‌است منتهی آنطور که‌ازمندرجات مطبوعات بر می آید پنیر که ناگهان خود را در صف‌مقدم مسائل روز دیده باعتبار این قدرت مکتسبه در مقام‌مقابله برآمده و حاضر نشده که از مقام و موقعیت خود دست بردارد‌و تنزل ارزش بدهدو مباشران امر در کار پنیر خاطرنشان ساخته‌اند که تنزل قیمت این کالای مورد توجه بزرگان باین سادگیها عملی نیست!

ناگفته نماند که‌کارشناسان عالیمقام در بورس بین‌المللی پنیر در جلسات سری خود نسبت بطبقه‌بندی پنیر هم اعتراض شدید کرده‌اند و کارشناسان‌داخلی‌پنیرهمصدا با آنان میگویند درشرایطی که هدف از این مبارزه کمك بطبقه‌ایست که پنیر از روزگاران پیش نقش موثری در زندگی آنان داشته پس چرا در طبقه بندی پنیر،از پنیر معروف و پر مصرف «خیکی» یاد نشده است وبه چه دلیل این نوع‌موثرومفید در رده بندی «پنیر» از یاد رفته است!

بهر حال دوران آقائی‌پنیر گواینکه «مستعجل» بود ولی یکبار دیگر ثابت کرد که هنوز در اجتماع ما اگر امر دایر شود که عزیزی خوارو یاذلیلی ارجمندگردد بسهولت امکان پذیر است آنچنانکه بر پنیر گذشت!

صندوق ارسال مطبوعات بخارج خالیست

آمار نشان میدهد که چندین هزار محصل ایرانی در کشور های خارج بخصوص اروپا و امریکا مشغول تحصیل هستند وهم‌دولت بیشترمصروف آنستکه این فرزندان وطن از پیشرفتهاو فعالیتهای مختلفی‌که‌درکشورشان‌میشود، باخبر و آگاه باشند، والدین‌دانشجویان نیز در راه اجرای این هدف همگام با نظر دولت هستند و بطرقی که از عهده آنان بر می‌آید، در این باره اقدام‌میکنند و حداقل خدمتی که میکنند،اینستکه با ارسال کتب، مجلات و روزنامه‌ها بخارج بفرزندان خود توصیه میکنند که مطالب را بخوانند و از پیشرفتهای کشورشان که در مطبوعات‌منعکس‌گردیده باخبر شوند. این رویه‌ای است که سالهاست مورد استفاده بوده و روز بروز هم بر این فعالیت افزوده میشد.

ولی اخیرا انجام اینکار دچار نکسات و کمبود شده است، بدین ترتیب که‌اگر هم اکنون از صندوق مطبوعات‌پستخانه بازدید شود ملاحظه میشود که این فعالیت تقریبا به صفر گرائیده است و صندوق مطبوعات خالی باقی میماند و آنچه هم درون صندوق است‌مطبوع‌برای محصلین و دانشجویان خارج ازکشور نمی‌باشد.

اول بار که این موضوع را شنیدم باورم نیامد که یکباره محبت والدین از فرزندانشان قطع شده باشد که حتی از ارسال یک مجله هم برای آنان خودداری کنند، اما وقتی خودم برای ارسال مطبوع به پستخانه مراجعه کردم، متوجه شدم که منهم برای‌آخرین بار است که نشریات داخل کشور را برای تبلیغ باخرج خود بخارج میفرستم زیرا هر نوبت که مجلات و روزنامه‌ها را باروپا میفرستادم، از پست زمینی استفاده‌کرده و کیلوئی۱۰ریال‌میپرداختم، ولی این بار که مراجعه کردم متوجه شدم که تعرفه پستی تغییر کرده است آنهم نه ده درصد یا ۲۰ درصد بلکه ۶۰ درصد یکباره هزینه را ترقی داده‌اند!!

اینکار پستخانه واقعا تاسف آوراست که برای یک کیلو مطبوع که بخارج میبرد قبلا ۱۰ ریال میگرفت، امروز ۷۰ ریال میگیرد! من نمیدانم چه‌اتفاقی افتاده است که در این بحبوحه‌ای‌که فکر و ذکر دولت ارزان کردن است و همه کسبه را موظف به تعدیل‌قیمت‌میکند و بارها آقای نخست وزیر در جلسات متعدد نسبت باین موضوع تکیه‌نموده‌و دستور لازم داده‌اند، آنوقت پستخانه دولتی یکباره نرخ حمل و نقل زمینی مطبوعات را اینهمه ترقی دهد.

اگر ادعا اینستکه تعرفه پستی دول عضو «اتحادیه پستی جهانی» تغییر کرده ممکن است معلوم دارند که‌آیا آن دول هم بمانند پستخانه تهران‌اینهمه قیمت را بالا برده‌اند یاخیر. بهرصورت این نان و آب نیست، ولی قبول‌بفرمائید که از نان و آب هم برای کشوری که در حال پیشرفت میباشد کم اهمیت‌تر نمی‌باشد، حال آنکه اصلا دلیل قانع کننده‌ای هم برای این افزایش قیمت وجود ندارد.

عبدالحمید بابک

جدول کلمات متقاطع

شماره ۵۱۱۰

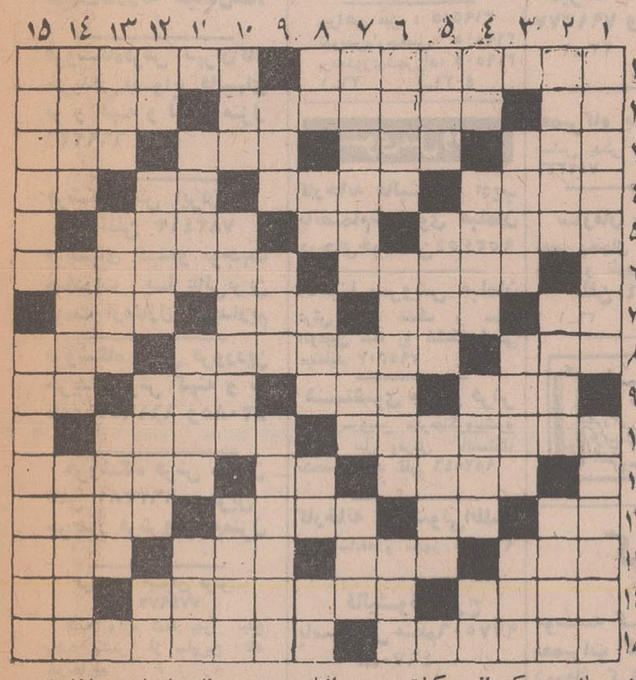

افقی:

۱ـ عنوان هفت فرشته مقرب در دین زرتشت ـ فنی استو درکار راهنمائی و رانندگی صاحب نظر ۲ ـ فرمان ـ محصول ـنوعی زیرانداز نامرغوب ۳ـ اندازه گیری مالیات در تانکر ها ـ وقت و زمان معلوم ـ از زدنی های آهنگین‌ـ پرنده سیاهپوش ٤ـ حمله ناگهانی ـ سیاهرك ـ حیوان از سروفا تکان دهد ـ از سینه کشند ۵ـاز شهر های معروف هندوستان ـ طرف و جهت ـ جاویدان ٦ـ در کافه خدمت می کند و حتما انعام می خواهد ـشیپور بدست می گیرد و آخر زمان را اعلام می کند ۷ـ هنگام‌تاریکی ـامر به خریدن کردن ـاز سلاحهای کمری‌ـ جد۸ـ گاهی براثرش قالب تهی کنند‌ـ اگر ماهی کنارش باشد خوشتر است ـ در مدرسه توان خواند ۹ـ هرچیز گوارا را گویند ـ درترکیب با «ید» ـ به گربه‌کم کنند ـاز آلات طرب ۱۰ـ روشی برای حل اختلافات ـ در فضا بسیار روان شدند ۱۱ـ خانه جنگلی ـ دانه خوشبو ـ شهری در شمال ۱۲ـرودی در اروپا ـحرف ندا ـ برچهره می زنند تاشناخته نشوند ـ از بیماریهائی که‌گریبان کودکان را میگیرد ۱۳ـ برپیامبر نازل می شد ـ جائی برای نشستن‌ـ از آهنگسازان معروف آلمانی‌ـ توان ۱٤ـ شرابش را ژاپنی ها بیشتر می نوشند ـ شعبه برگزاری جشنها در ادارات ـ ضمیر مفرد ۱۵ـ نوعی رفتن اسب ـملخ آهنین.

عمودی:

۱ـ از ماههای باطراوات‌سال‌ـ گواهینامه رانندگی بوده و اگر چنین بوده است چگونه موقع خروج ازشهر پلیس راه باین‌مسئله توجه نکرده است. دوم اینکه در این وسیله نقلیه کوچکترین وسیله کمکهای اولیه‌وجود نداشته و در اینصورت چرا آنهائیکه بخاطر شهرت و یادرآمد بیشتر از وجود جوانها استفاده میکنند، نبایستی باین فکر باشند و اصولا چرا با بودن اینهمه وسائل نقلیه مجهزاین جوانان رابایک دستگاه مینی‌بوس قراضه بهشیراز میبرده‌اند.

وسوم آنکه اگر در موقع بروز حادثه ماموران پلیس راه زودتر بمحل میرسیدند، چه‌بسا آنهائیکه دراثر خونریزی‌جانسپردند،اکنون زنده بودند و دربین خانواده خود یکی از مرکبات مهجور افتاده ۲ـ از اعداد بسیار ـ نوعی‌تفنك باشد ـ راستی مرد را از آن دانسته‌اند ۳ـ پایتختی دراروپاـ حشره سیاهرنك ـ از گهر برترش دانسته‌اند ٤ـ حرف دلتنگی ـشاعر تلخ‌و مردافکنش را طلب کرده بود ـ زمستانی‌ـ از انواع هواپیما ۵ـ غذائی‌برای مریض ـ شهری در مشرق ـ ورم ٦ـ شاگردمبتدی‌ـ جائی در حمام ـاز انواع غذای‌برنجی ۷ـجزئی ازاتم‌ـ پارچه که‌پیدا کند به چه ارزد؟! ـ نزدخانگی ۸ـ سنك گرانبها ـ مساوی ـ باز کننده‌در می گوید ـعلامت جمع ـ قاعده وروش ۹ـ اگر مربوط به دندان باشد توان فرساست ـ کوهی در اروپا ـ نام چشمه‌یی دربهشت ۱۰ـ قدیمی وباستانی ـدشت اول کاسبانه‌ـ بسنده !۱۱ـ بدون آن به آب زدن عین خطاست ـ هوس آبستن ـ برزمین توان دید۱۲ـ گل سرخ ـ وسط ـرب‌النوعی در یونان باستان ـ داخل ۱۳ـ ازاصطلاحات‌موسیقی‌ـ سودمندـ کمیابی ۱٤ـ باطل کردن ـ واحدی درطول خارجی ـ جودو بخشش ۱۵ـ درخت تازه پاـدر سفارت خانه مقامی برجسته دارد.

حل جدول شماره ۵۱۰۹

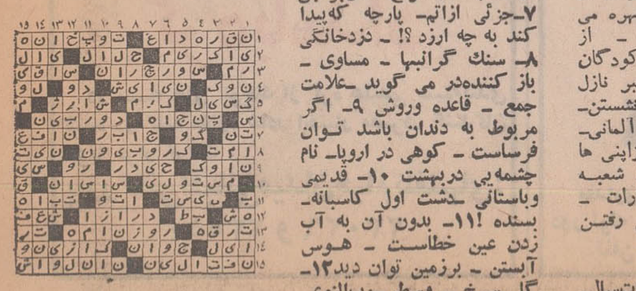

امکان پذیر نیست

بازگشت بشرح مندرج در شماره ۱۳۵۵۷ ـ۷ر۵ر۵۰ آن جریده گرامی در مورد خط ۱۱۸تحت عنوان (لااقل اینطور کنند) بامضاء مسافر، باطلاع میرساند مسافت فعلی خط۱۱۸ مینی‌بوس‌رانی قریب هشت کیلو متر است که در صورت امتداد آن برمبنای تقاضای فوق بیش از سه کیلومتر دیگر برطول آن اضافه خواهد شد لذا در حال حاضر انجام آن امکان پذیر نیست‌ومستلزم پدیدآمدن امکانات میباشد.

اداره روابط عمومی شرکت واحد

اتومبیل ف ۳۱۱۰۸ عروس را نکه دارید

جاده پهلوی‌دراین شبها غوغاست ساعت ده شب که میشود، به مناسبت فصل عروسی، آسایش از ساکنان این خیابان خداحافظی میکند. از ساعت ده شب تاسه وگاه چهار بامداد مرتب اتومبیلها بابوق و کرنا بالا و پائین میروندو داش مسئله در همین حد بود، بلکه علاوه بربوق ممتد، روی‌در و سقف اتومبیل نیز با دست‌ضرب میگیرندو عده‌ای هم بخیال آنکه صوت‌داودی دارند، شروع به خواندن تصنیف مینمایند و در این حال است که واقعا مردم ساکن دراین محل‌که‌میخواهند استراحت کنند، دچار سرگیجه میشوند. پیشنهاد میکنم، یکی دو اتومبیل عروس را در محل تخلف تا صبح نگهدارند. شاید از این عادت دست برداشته شود.

رفعت

گناه را چه کسی بگردن میگیرد

چندی قبل‌حادثه خونینی درجاده ماهشهر بوقوع پیوست که باعث مجروح شدن ۹ نفر و کشته شدن سه نفر جوان این آب و خاک گردید. البته جریان دو حادثه‌در جراید منتشر شد که همین حادثه شوم بود که مینی‌بوس فوتبالیست های آبادان در راه ماهشهر به شیراز با تانکر نفتی‌برخورد کرده و در نتیجه هزاران آرزو بخاك رفت‌و مردم آبادان براین مرگ تاسف‌آور گریستند. برای من این سئوال پیش آمده است که مقصر کیست، راننده‌ـ شرکت مسافربری سرپرست تیم فوتبال ـ پلیس راه‌و یاوالدین این جوانها.

اولا گفته میشود که راننده فاقد گواهینامه رانندگی بوده و اگر چنین بوده است چگونه موقع خروج ازشهر پلیس راه باین‌مسئله توجه نکرده است. دوم اینکه در این وسیله نقلیه کوچکترین وسیله کمکهای اولیه‌وجود نداشته و در اینصورت چرا آنهائیکه بخاطر شهرت و یادرآمد بیشتر از وجود جوانها استفاده میکنند، نبایستی بسر میبردندو بالاخره چراباشگاه مربوط جوانان را بدون رضایت والدین از شهری بشهر دیگر می‌ـ برد، آیا نمیشد، اجازه خروج‌این جوانان را قبلا از والدین آنان گرفت؟ و بالاخره گناه این واقعه بگردن چه‌کسی است وکی آنرابه عهده میگیرد.

آبادان ـ فوتبالیست ماتم‌گرفته

اطلاعات و مردم

آنهائی که کلاهشان پس‌معرکه‌ماند

چندی قبل وزارت آموزش و پرورش اب پاکی را روی دست پدران و مادرانی که میخواستند فرزندانشان از دوره راهنمائی خلاص شوند ریخت و اعلام کرد، کسانی که جواز قبولی کلاس پنجم ابتدائی را در سال جاری در دست دارند حق شرکت در امتحانات نهائی ششم متفرقه را در شهریور ماه نخواهند داشت. کسی مخالف حرفه وفن نیست، تمام پدران و مادران منتهای ارزویشان اینست که فرزندانشان در اثر تحصیل روزی حرفه وفنی یاد بگیرند تا برای زندگی آتیه آنها مفید باشد، درکشور های صنعتی و پیشرفته جهان از سالها قبل در برنامه تحصیلات دبیرستانی تغییرات و تحولاتی بوجود آمده است و در کشور ما هم لازم بود که با پیشرفت صنعت و تکنیك در برنامه دبیرستان تغییر و تحول صورت گیرد.

از پنجسال قبل که صحبت از دوره راهنمائی بمیان آمد اغلب پدران و مادران‌زرنك و همکاران فرهنگیم‌پیش‌ـ بینی روز های آینده را نموده و فرزندانشان را دو کلاس یکی بالا بردند تا مواجه با دوره راهنمائی نشوند ولی من مثل همیشه کلاهم پس معرکه ماند.

یکماه ونیم قبل برای ثبت‌نام فرزندم بیکی ازدبیرستان های تهران رفتم و پس از عرض سلام به خانم حسابدار که سخت سرگرم شمردن اسکناس های درشت بود مبلغ ثبت‌نام را پرسیدم، خانم حسابدار بدون اینکه حتی سرش را بالا کند و اقلا جواب سلامم را بدهد خیلی غلیظ فرمودند: نقد، نقد به۱۲۵۰۰ ریال قسط هم قبول‌نمیکنیم، بناچار فرار را برقرار ترجیح دادم و دوبار هم مزاحم معاون فرهنك استان شدم ولی باز هم‌متاسفانه موفق نشدم که کلمه «نقد» را باقساط تبدیل نمایم، با اینکه یکی‌از فرزندانم در همین مدرسه است تا حال نتوانستم اسم‌این فرزندم را در هیچیك از دبیرستان هاثبت نمایم.

در اداره آموزش و پرورش بخش هشت در کناریك لیست کوچك که اسامی سه دبستان دولتی را برای تمام اهالی این بخش جهت دوره راهنمائی نوشته است لیست مطولی از اسامی دبستان های بخش خصوصی بچشم‌میخورد که کمترین حقوق شهریه این دبستانها ۸۰۰۰ ریال است و این امر نشانه آنست که وزارت آموزش و پرورش بطور کلی دوره راهنمائی تحصیلی را به بخش خصوصی واگذار کرده است.

من بعنوان یك معلم باسابقه و دست‌اندر کار تعلیم و تربیت تابحال آنچه که در باره دوره راهنمائی مطالبی گفته ویا نوشته‌اند، هنوز چیزی نفهمیده‌ام و دوره‌راهنمائی را همان سیکل اول دبیرستان میشناسم. نظری به برنامه دروس راهنمائی بیندازید خواهیددید که‌تمام وقت‌شاگردان را در هفته دروس نظری گرفته است و معلوم نیست با استعدادها و سلیقه‌های مختلف عملی شامل چه‌نوع‌حرفه‌و فن میباشد، ایا شاگردان یك کلاس یکدست باید نجار یا منبت‌کار شوند واگر معنی حرفه و فن نشاندادن یك جعبه مداد رنگی و چند آچار پیچگوشتی و سرپیچ لامپ ویاتماشای اکواریوم‌از پشت قفسه دیوار است،پس‌چه‌تفاوتی بین دوره راهنمائی وسیکل‌اول دبیرستان است و شهریه دوره راهنمائی چرا باید بیشتر ازشهریه ثبت نام درسیکل اول باشد، و اولیاء اطفال این پول کلان را درسال‌جاری از کدام محل باید تهیه نمایند.

چندی قبل وزیر آموزش و پرورش در یك مصاحبه مطبوعاتی اعلام کرد که مدارس ملی متعهد شده‌اندبخاطر جشن های شاهنشاهی، پنج در صد از مبلغ دریافت قبلی از همه دانش اموزان کمتر دریافت کنند،در حالیه امسال شهریه بمراتب گرانتر ازسال پیش میباشد.

دبیر علوم تجربی ـ مهدی غزنوی

وقتی کارمند بمرخصی‌میرود

ساعت ۱۲ امروز ۲۰ر۵ر۵۰ برای عضو شدن در کتابخانه ملی به این کتابخانه مراجعه کردم ـ مدارك لازم که عبارت بود از یك قطعه عکس ویك معرفی نامه به مسئول کتابخانه داده شد ـمدتی منتظر شدم که کارت عضویت صادر شود ولی آقای مسئول‌و خانم‌ماشین‌ـ نویس منفقا گفتند که:«خانمی که کارتها را صادر می کند مرخصی‌رفته و یکهفته‌دیگر می آید».و شما هم یکهفته دیگر مراجعه کنید آیااین‌صحیح‌است که بعلت رفتن کارت‌نویس کتابخانه و صدور یك کارت عضویت که آنچنان اهمیتی هم ندارد یکهفته و یا بیشتر بطول انجامد؟ اصولا معلوم نیست چرا این قبیل کار هارا که باید بسرعت و تندی انجام گیرد و مراجعه کننده فقط باید یکبار مراجعه کند دیر راه می اندازند و انسان را دردسر می دهند ـ مسلما کتابخانه ملی دارای کارمندان زیادی است ـ آیا اگر یکی از مسئولین کتابخانه‌می‌خواست کارت صادر کند نمی توانست؟ مسلما چرا ـ حالاباید منتظر بود تا مسئول این کار برود گردش خود را بکنند‌ـ تجدید دیدار با دوستان یا آشنایانش بنماید و آنگاه بیاید و کارت صادر کند در حالیکه وقتی کارمندی بمرخصی میرود باید دیگران کار او را تعهدنمایند که ارباب رجوع سرگردان نشود.

سعید یغمائی

خشکسالی دشت مغان

طبیعت با اینکه طراوات‌بخش وحیات آفرین است‌معهذاگاهی روی تصادف و یا عوامل دیگر، دشت و مناطق آباد و سرسبزی را به صحرائی و خشك‌سوزان تبدیل می کند و تلاش ده ها هزار انسان را که حیاتشان به محصول این زمین هابستگی دارد، خنثی مینماید.

دشت مغان منطقه وسیع و آبادی است که مردم‌ان با دامداری و زراعت «دیم» در آغوش این دشتهای وسیع روزگار میگذرانند و با حداقل درآمدی که‌از طریق کشاورزی تحصیل میکنند به زندگی ساده و بی تکلف خود ادامه میدهند.

سالی ۲۰۰ تا ۳۰۰ هزار حلب‌پنیر بتهران و سایر نقاط ایران میفروشند و با پرورش دام در تامین گوشت کشور سهم بسزائی دارند. ولی‌امسال دراثر بی‌مهری طبیعت، در حالیکه محصول دیم آنها نابود گردیده، بی‌آبی و خشکی مراتع، دامهای این حدود را در وضعی قرار داده است که اگر به‌یاری کشاورزان‌بلادیده نشتابند و تا برداشت محصول آینده، خوراك و بذر آنها را تامین نکنند، قطعا کشاورزان دشت مغان نمیتوانند در مقابل قهر طبیعت مقاومت نمایند. زیرا نه بذر دارند و نه آذوقه‌ای که تا ۹ماه دیگر روی پای خود بایستند و به امید فردای روشن، تیرگی امروز را تحمل نمایند امیدواریم‌دولت که‌بیش از نویسنده از وضع زارعین دشت مغان اطلاع دارد به کشاورزان یاری کند وهرچه زودتر با ارسال مقداری گندم وسایر کمکهای اولیه به آنها امید و دلگرمی بخشد.

علی معصومی

۳۱۱۰۸۰

همه روزه ازساعت۶ تا ۷ بعداز ظهر نظریات شما را منعکس میکند

اگر هوس دریا دارید

چندی قبل اعلام شد که بنابه تصویب انجمن شهر بابلسر و تائید استانداری مازندران ووزارت کشور راه اصلی دریا بسته شده و از ورود اتومبیلها به ساحل جلوگیری میشود و مسافران میتوانند با خیالی راحت و امنیت کامل در ساحل دریا بگردش و تفریح بپردازند ضمنا شهرداری بابلسر اعلام داشته بود که اقدام به تهیه چندین چادر و نصب آن در ساحل نموده که مجهز به کلیه وسائل از قبیل آب و برق و دوش میباشد و به بهائی نازل در اختیار مسافران قرار میدهد و نیز باایجادپارکینك در قسمت بلوار ساحلی مسافران میتوانند اتومبیلهای خود را با خیالی‌راحت در آن پارك نموده و در هر پارکینك جهت حفظ اتومبیل مسافران، شبهائی بکار گمارده شده‌اند تا از این نظر مسافران نیز دلواپس وسائط‌نقلیه خود نباشند.

من بنام یکنفر ایرانی استفاده کننده از پلاژبابلسر از این اقدام تازه شهرداری بابلسر بهره‌مند شده‌ام خواستم تاسایر خوانندگان روزنامه هم [illegible] اگرخواستند از این تسهیلات بهره‌مند گردند از ماجرایی اطلاع نمایند. (این نوشته همراه فتوکپی مدارك رسمی شهرداری‌وشهربانی بابلسر است)ودرست درهمانموقع که شهرداری بابلسر چنین‌اطلاعیه‌را منتشر کرد و اعلام داشت «مسافران می توانند اتومبیلهای خود را با خیال راحت پارك کنند و آسوده بخوابند»من اتومبیلم را در همان‌محل یادشده پارك کردم و قبض شماره ۹۶۷۱ حق پارکینك خیال راحت باستراحت پرداختم، ولی موقعیکه صبح برای بردن اتومبیل مراجعه کردم، جای آنرا خالی دیدم. مسئولان شهرداری در پارکینك جوابدادند که ما فقط مامور وصول پول هستیم و بالاخره پس از ۱۵ ساعت تلاش مداوم ماموران پلیس بابلسر و مامورین آگاهی شهرداری بابلسر را دریافت و مبلغ ده ریال پرداختم و با اتومبیل شماره ۸۵۳۲۷ پیدا شد که خداوند به آنها اجر بدهد که حداقل ۳۰هزار تومان مرا که بخاطر خوش‌ـ باوری حرف شهرداری از دست‌داده بودم پیدا کردند.

سلیمان تقی‌پور ـتهران

نیازمندیهای شما

آگهی
در صفحه نیازمندیها
باشماره
۳۱۱۲۳۱
قبول میشود

اثاثیه

خرید
بازرگانی فرش کیهان
۸۲۳۷۷۶و۸۳۰۹۰۴
خریدار نقدی همه رقم فرش کهنه و نو جهت صادرتا روزولت میدان ۲۵ شهریور

فرش طوسی ۷۵۹۰۲۹
فرشهای کهنه‌ونوسنگین قیمت شما را جهت صادرات‌از سایرین‌بهتر خریداری مینماید .

فروشگاه فرش صمد
تلفن ۴۹۹۸۵ خریدار همه‌نوع فرش‌های نو و کهنه‌وسایر لوازم منزل و اشیاء قدیمی چلچراغ ظروف‌بلوروچینی ورشو

فروشگاه‌آستارا۶۶۶۴۰۲۱
خریدار یخچال برقی و نفتی‌تلویزیون کولرفرش وکلیه لوازم منزل بقیمت عادلانه شاه ۴ راه‌پیروز

نمایشگاه گلشن ۶۲۱۴۲۱
همه نوع فرش های کهنه خریداریم و همه رقم فرش نو موجود میباشد فرش های‌کهنه با نو معاوضه می‌شود خیابان پهلوی بالای ایستگاه بیمه جنب بانک ملی یوسف‌آباد

فرش‌های کهنه
ار متری ۳۰۰ تومان به بالا خریداریم‌فرش اعتماد مقابل سینمامولن‌روژ تلفن ۷۵۸۲۷۰

بورس فرش ایران
بهترین خریدار فرشهای نو وکهنه تلفن ۳۰۱۰۳۱
۱ـ۲۶ آـ۴۵۱۸

فروشگاه‌آسیا ۶۶۲۸۳۲
خریدار یخچال‌تلویزیون فرش‌و سایر لوازم منزل بقیمت‌عادلانه خیابان‌شاه

فروشگاه‌فرش تهران‌کالا
خریدار انواع فالیهای نو و کهنه و لوازم منزل ۶۶۹۲۲۶

فرشگاه‌فرش ایران‌کالا
تلفن ۷۸۲۴۱۳
فرشهای کهنه‌و نوجهت صادرات با عالی‌ترین قیمت ازمنازل خریداریم

فروشگاه فرش فروردین
خریدار فرش کهنه و نو تلفن ۶۶۱۶۵۵ و۴۳۰۸۵

فروشگاه فرش شایان
تلفن ۶۶۳۳۸۱ بهترین خریدار فرش‌ولوازم‌منزل

فروشگاه ایران فرش
تلفن ۷۷۴۹۷۲
کلیه وازم شما بهر مبلغ باشد بیشتر از سایرین نقد خریداریم

فروشگاه ارمان تلفن ۱۶۹۶۲۴
خریدار یخچال برقی و نفتی و تلویزیون و قالی و قالیچه

فروشگاه یختیاری‌تلفن۷۵۹۳۲۹
بهترین خریدار کلیه لوازم منزل

خریدارفوری یخچال‌های نفتی تلفن ۴۹۳۹۳

کرایه
کرایه هرنوع ماشین تحریر بنگاه فنی ناصر تلفن ۸۲۶۲۰۵ دروازه‌دولت مقابل سعدی

فروش‌دست‌دوم
فروش اثاثیه منزل به علت مسافرت وسائل اطاق خواب‌و دیگر وسائل منزل به فروش میرسد . شهر آرا ـ خیابان ۱۵ شماره ۸
۱ـ۱۲ آـ ۱۴۶۹۹

توجه
بعلت مسافرت تعدادی لباس نو و دست دوم خارجی زنانه بفروش میرسد. تلفن ۸۲۲۱۹۸ طبقه سوم

بعلت مسافرت
اثاثیه و لوازم خانگی ساخت آمریکا بفروش میرسد طالبین با تلفن ۸۷۲۹۷۳ از ۵ تا ۱۰بعد ازظهر تماس بگیرند .
آـ ۳۳۷۶۸

فروش دست اول
نمایشگاه پاریس
پخش محصولات مدرن تزئینی تولید کننده بهترین کفپوش بورس انواع کاغذ دیواری و پرده کرکره وپوشش پلاستیکی سفارش تلفنی پذیرفته میشود نادری اول قوام‌السلطنه تلفن ۶۶۹۵۵۴

فروشگاه پیمان
فرش و تلویزیون ماهیانه ۸۰ تومان با آنتن مجانی نازی‌آباد خیابان چمن تلفن ۵۳۱۳۵۹
آـ ۴۳۲۱

با این قیمتها
کینگ
برنج
پمپ وبمپ وبهم
است که خرید وفروش
روزانه رابصندوق
حساب الکترونیکی کینگ بسپارند.
ماشینهای کینگ درمدلهای نفت وبنا سبزترین
قیمتهابرای تمام شاغل.
شرکت پخش کریمان زند تل آورشا، تلفن: ۶۶۳۸۰۴۰

مبل ودکوراسیون

پرده دوزی اوجمند ۳۱۷۳۷۰

پیراهن مبل : ۳۱۹۵۰۵
تعویض‌پارچه‌مبل: ۳۱۹۵۰۵
پرده‌دوزی‌شهرزاد: ۳۱۹۵۰۵
۱ـ۲۶ آـ۴۰۳۱

شستشوی مبل وفرش

کارخانه فالیشوئی ادیب بانضمام‌شستشوی مبلمان درجای‌خودتلفن۹۵۲۴۵۴

آناهیتا سرویس مبلمان
فرش موکت تشک و سقف اتومبیل شما را خشکشوئی مینماید ۷۹۵۳۰۷

شستشوی مبل و فرش
کلین سرویس مهرمنکروبیشرو نظافت مبل وفرش بادستگاه. منحصر بفرد تلفن ۹۵۲۵۴۶

کارخانه فالیشوئی اطلس
با سابقه و مجهز ۹۶۰۲۸۹

فالیشوئی فرح
باسرویس منظم۹۷۷۵۰۶
آـ۴۶۷۰

تعمیرات

تلویزیون
تعمیرگاه‌تلویزیون الکترون
تلفون ۷۶۳۶۸۲
تعمیر .تلویزیونهای R.C.A
شاوب ورنس. فیلیپس. سیرا تلفونکن وسایرمارکها باسرویس مجهز سیار در شهرشمیرانات

تعمیرگاه مجاز تلویزیون
RCA RTI
با سرویس مجهز فوری
تلفن ۸۲۸۲۴۷و۳۱۲۸۸۲

دادار
تعمیرگاه مجاز شماره ۱۵
شاوب لورنس
عباس‌آباد سی‌متری نظامی بین مهناز و پاشا شماره ۱۷۹
تلفن : ۷۶۴۲۵۱

SCHAUB-LORENZ

سرویس‌تلویزیون‌گارانتی
تلفن ۶۲۸۳۷۱
سرویس‌سیار R.C.A-R.T.
شاوب‌لورنس مدیاتور جنرال الکتریک سیبرا. وستینگهاوس. صبا و دیگر مارکها در منازل در تهران بویژه شمیرانات .

تعمیرگاه‌شمیرانات
تعمیرگاه مجاز شماره ۶
شاوب‌لورنس
جاده قدیم شمیران ۲ راهی قیطریه
تلفن: ۸۶۳۸۵۵
۸۶۶۷۸۶
SCHAUB-LORENZ

تلویزیون فوری در منزل تعمیر میشود ۹۶۰۵۴۶

تعمیرگاه‌پارس ۳۵۴۴۴۲
تعمیر فوری تلویزیون‌در منزل

یخچال
تعمیرگاه سید حسین۸۸۲۴۳۸
تعمیر هرنوع یخچال ، کولر . اجاق گاز وختشوئی، ایگرمکن

تعمیرگاه یخچال
کولر ـ رختشوئی ـ ایگرمکن
منطقه تهران‌ویلا ۹۷۳۰۴۷
منطقه تلهک ۸۶۲۵۸۱
منطقه تهران‌پارس ۷۸۰۰۶۸
منطقه جنوب ۵۳۲۵۵۰
آـ ۴۳۱۸

تعمیرات یخچال فوری
۷۹۱۳۷۷ و۷۹۳۸۹۷گاما
۱ـ۲۳ آـ۴۴۳۰

تعمیرگاه یخچال‌فریجیدر
اساس یدکی موجود استتلفن ۷۵۲۳۳۶

سازمان رفاه پژواك
تعمیر یخچال کولر آبگرمکن رادیو و تلویزیون واجاق‌گاز
تلفن ۹۵۱۲۵۴
۱ـ۲۶ آـ۴۹۸۲

جنرال سرویس
ایگرمکن ـ کولر یخچال ـ پخت‌پز ـ اجاق گاز
تلفن ۸۲۱۰۶۱

کولر
موسسه گاما نصب و تعمیرات کولر تهویه شوفاژ کانال کشی ساختمان فوری۷۹۱۳۷۷ و ۷۹۳۸۹۷
آـ۴۴۳۱

موسسه فنی ۱۱۰
سرویس کولر ۲۰۰ ریال
سرویس آبگرمکن ۲۵۰ ریال
تلفن ۷۶۱۹۹۵ و۳۹۱۹۸۷
۱ـ۵ آـ۱۴۶۴۷

جنرال سرویس
نصب و سرویس کولر وآبگرمکن‌تلفن۷۹۶۱۵۱

نصب وتعمیر کولرفوری
۷۹۶۱۰۳

تعمیر کولر تلفن ۸۲۷۴۰۸
آـ ۴۹۲۴
تعمیرگاه مجاز ۱۱۳

فروش اتومبیل

فورد موستانك
مدل ۱۹۷۱ ـ۸ سیلندر واتوماتیك با فرمان هیدرولیك بفروش‌میرسد تلفن ۴۳۵۹۳

ب ام و
مدل ۱۹۶۷
اتومبیل‌ب ـ ام ـ وباکلیه‌وسایل فقط ۵۰۰۰۰ کیلومتر کارکرده بعلت مسافرت بفروش میرسداز ۵تا ۷ بعدازظهرباتلفن۶۶۷۳۸۹ تماس حاصل نمائید .
۱ـ۳ آـ ۴۸۷۸

اپل
مدل ۶۸
اپل ۱۷۰۰ رکورد کاروان مدل ۶۸ رنگ شیری فوق‌العاده تمیز به فروش میرسد تلفن ۹۵۳۷۹۵
۱ـ۲ آـ ۵۰۲۷

ازموبیل مدل ۷۰
دنده اتوماتیك۶ سیلندربعلت مسافرت به فروش میرسد تلفن ۶۲۷۳۹۴
آـ ۵۰۵۱

زمین های بزرك مناسب آپارتمان‌سازی خریداری میشود . تلفن ۸۲۳۶۸۴

مینی‌ماینر ۱۰۰۰ مدل ۷۰ قرمز با رینگ آلومینیومی و رادیو بعلت‌مسافرت نقدافروشی تلفن ۷ تا ۱۰ صبحها۹۷۳۶۸۸
آـ ۱۴۸۹۵ ۱ـ۲

فروشگاههای اتومبیل

ژیان‌ومهاری
نماینده رسمی تلفن ـ ۶۲۹۱۲۵

نمایشگاه اتومبیل ایران‌اسپورت مرکز فروش انواع اتومبیل‌های آمریکائی و اروپائی نو و دست دوم امجی‌ـآریرمو‌ـ مینی‌ماینـ شورلت کوپه ـ آلفرموکوپه ـ آلفرموولوچه ـ آلفرموجیکی ـ مینی‌وان ـ ایل ـ فولکس‌ـو ماشینهای مختلف با قیمت‌های مناسب و شرایط سهل
جاده قدیم شمیران روبروی مولن‌روژ جنب پاسگاه پلیس فروشگاه ایران اسپورت تلفن ۷۵۹۹۶۷
آـ ۵۰۱۲

برای اتومبیل شما

بیمه اتومبیل
خانمو آقاگر فرصت ندارید وسیله تلفن اتومبیل شما را با تخفیف کلی به اقساط بیمه میکنیم تلفن : ۶۳۵۶۹۷ و ۶۳۵۶۹۸
آـ ۵۰۴۳

کرایه

اتو بوکس
اتومبیلهای تشریفاتی با راننده برای داخل و خارج‌از تهران میدان فردوسی تلفن ۸۲۱۲۷۰ و ۸۲۶۶۰۵

ام ـآـاس
اتوبوس و مینی بوس دربست‌برای کارخانجات و مسافرت های دسته‌جمعی تلفن : ۹۷۰۸۱۴و ۹۷۸۸۱۵

کاج بار
بارکش شهر وحومه وبیمه اثاثیه‌منزل تلفنهای
۶۶۱۱۱۱
۴۱۱۱۱

اتوشاهپور
اتوبوس ومینی‌بوس اجاره‌ای و دربست
تلفن ۲۶۳۲۷
۵۳۰۲۵۳

جرثقیل پارس
تلفن ۷۸۶۶۲و ۷۸۱۱۱۲

جرثقیل بابك‌آیزیهاور
تلفن۹۵۹۵۸۸،۹۷۸۰۸۰

جرثقیل هیدرولیکی
۶ تن
تلسکوپی با بازوی ۱۳ متری
تحویل فوری
۶۷۰۰۰ تومان
شرکت تولیما
خیابان‌آیزنهاورمقابل وزارت‌کار

املاک ومستغلات

سرویس
سازمان املاك شایسته
تلفن ۶۲۷۲۵۷
موسسه‌ای رسمی‌با سوابقی‌ممتد کادری مجهز و حسن شهرت مرکز عمده معاملات‌املاك
آماده انجام امور ملکی شما
آدرس ـ از پهلوی اول‌آریامهر میدان آریامهر سازمان املاك شایسته

معاملات تهران‌پارس و نارمك و پول امینی ـ ۷۹۰۰۹۰

برای فروش املاك خود باتلفن۳۱۹۷۸۴ به‌بنگاه کوشان توضیحات و قیمت را بفرمائید .
دربهترین‌نقطه داودیه

خانه فروشی
در بهترین نقطه داودیه مستقل چهار طبقه هر طبقه دارای چهار اطاق خواب ناهار خوری و سالن پذیرائی دارای شوفاژ کولر سرویس مجهز برای فروش آماده است ۷۷۰۲۴۱ و ۷۷۵۸۲۵

خانه فروشی فوری بقیمت ۲۳۰ هزارتومان
اول فرح شمالی زمین ۲۰۰ متر بابنای چهار طبقشمالی دارای سالن و نهارخوری‌بزرگ وشش اطاق دو حمام دو انبار دو آشپزخانه تلفن . کولر . آب و برق برای‌دیدن‌رجوع فرمائید اول لاله‌زار از میدان سپه ۳۱۹۷۸۴ به : بنگاه کوشان

خانه ویلائی با وسایل کامل
سالن پذیرائی و نهارخوری ـ خواب ، نشیمن‌یکطبقه مشجربا صفا ۵۰۰ متر مربع با متصل با باغ حومه تهران معاوضه میشود صبحها تلفن ۳۰۳۵۷۳

یکدستگاه مستقل چهار طبقه در یوسف‌آباد بفروش میرسد تلفن ۲۳۴۴۵

فروش فوری
یکباب منزل با تلفن واقع در خیابان سپهسالار کوی هاشمی با ۵ اتاق و یك زیرزمین و آشپزخانه و حمام‌بعلت‌ماموریت صاحب آن به فروش میرسد . خواستاران به تلفن ۳۱۶۲۸۴ بنگاه غفاری . میدان بهارستان مراجعه فرمایند .

فروش
خانه جنوبی ۲ طبقه و نیم باضافه زیرزمین کامل مساحت ۲۰۰ متر امیرآباد شمالی ۲۲۰ تومان تلفن ۳۱۵۸۸۱
آـ ۱۴۸۸۳

یکدستگاه خانه شمالی
شخصی‌ساز دو طبقه بمساحت ۲۵۰ متر ۴ اطاق هال ،سالن نهارخوری ، اطاق مستخدم ، انبار و حمام با آب ، برق ، تلفن ، کولر و کرکره واقع در خیابان شاهپور بیواسطه به فروش میرسدتلفن بعد ازظهرها ۵۳۵۵۳۰
۱ـ۳ آـ ۵۰۳۱

خانه دو طبقه مستغلاتی مجهز به شوفاژ . کولر تلفن در حوالی تخت‌طاوس وعباس آباد خریداریم با تلفن۸۲۵۴۱۳ بعد از ساعت ۱۶ تماس گرفته شود .
آـ ۴۹۹۷

فروش اکازیون
یك باب‌خانه مستغلاتی‌نوساز با دکوراسیون بسیار جالب دو طبقه هر طبقه شامل پنج اطاق با هال و سرویس کامل دارای لوله‌کشی شوفاژ وکولر واقع‌در قلهك خیابان دولت‌کوی‌کی‌نژاد (کاج) بفروش میرسد. طالبین از ساعت ۵ بعد از ظهر به بعد با شماره ۳۱۶۶۶۷ تماس بگیرند .
آـ ۵۰۴۱

خانه فروشی قدیمی فیشرآباد کوچه فردیس
جنوبی ۴۴۸ متر با شانزده متر بر و بنای سه طبقه یازده اطاق تلفن و برق آب رجوع فرمائید از میدان سپه اول لالهزار ۳۱۹۷۸۴ به : بنگاه کوشان
آـ ۳۳۷۹۶

ویلا فروشی
چند دستگاه‌ویلا مدرن شخصی ساز بفروش میرسد .
۷۶۴۹۷۳

پلاژ اختصاصی
بفاصله پنج کیلومترازنوشهر بطرف محمودآباد شمال جاده اسفالت ساحل دریا در بهترین موقعیت محلی ۲۴ قطعه زمین هریک بمساحت ۵۵۵ متر خیابان‌بندی شده آماده برای ساختمان بادفترچه مالکیت عرصه واعیان جداجدا یا یکجا آماده برای فروش با تلفن ـ ۶۶۳۷۸۲
مذاکره شود .
۱ـ۶ آـ ۳۳۳۳۰

باغ فروشی
رستم‌آباد شمیران
باغ مشجر بمساحت ۱۶۰۰ متر استخر ـ آب لوله‌کشی تلفن . برق ۵ اطاق با وسائل رهنی یکساله بتلفن ۹۵۰۹۲۹ مراجعه فرمائید .
۱ـ۵ آـ ۴۸۹۳

خیابان نیاوران
۳۱۵۰ متر باغ باساختمان دو استخر گاراژ گلخانه آب فراوان تلفن برق سه‌فاز ۸۸۰۹۶۱
آـ ۱۴۷۳۷ ۱ـ۴

زمین‌فروشی
بزودی
سهیل
و موسسات وابسته (منصوری وجهان)
تکخال خودرا تقدیم میدارند
پروژه‌ای عظیم باطرحی بی‌نظیر
چند نفر لیسانسیه یا دیپلمه زبان انگلیسی برای تدریس استخدام میشود تلفن ۷۵۱۰۴۸
۱ـ۲ آـ۵۰۴۵

زمینهای فروشی
کیلومتر ۷ جاده خراسان زمین هر ۱۲۰ متر با سند مالکیت متری ۷۵ ریال وکیلومتر ۵ جاده خراسان متری ۴۵۰ ریال نقد و اقساط .
سرچشمه اول سیروس پائین قنادی بهار بنگاه ماه‌تلفن۳۹۱۸۹۶

دیدار از منطقه
معروف
ملاردویلا
شمارا با روس صحیح شهر سازی بمنظورایجاد خانه و ویلاهای ارزان ـ قیمت در نزدیکترین‌محل ازحومه تهران آشنا می‌سازد
مشاهده منطقه وسیع‌ملاردویلا را در موقعیتی ممتاز (جنوب اتوبان کرج و جنوب غربی شاهراههای تهران کرج) در نزدیکترین محل از حومه‌تهران ودر محیطی ییلاقی و سرسبز با پروژه‌ای عظیم وانجام شده موجود از جمله خیابانهای وسیع‌ـ میادین‌بزرگ‌درختکاری اسفالت و لوله‌کشی اب سرتاسری ـ بلوار های زیبا ـ ویلاهای نمونه ساخته شده با پیش‌بینی و احداث مراکز عام‌المنفعه بهداشتی ، فرهنگی، رستوران ، بازار و غیره که مرتبا از طرف مردم در حال ساختمان و پیشرفت بیشتر میباشد بشما توصیه مینمائیم .
مشاهده طرح عظیم و عملیات‌انجام‌شده‌استثنائی ما مانند سایر خریداران محترم موجب رضایت و اطمینان شما به‌آینده‌این منطقه خواهدبود
هر قطعه از زمینهای ملاردویلا باسند مالکیت های اختصاصی وبنازلترین قیمت (مبلغی معادل خرج تاسیسات) نقد واقساط درحال فروش است .
اطمینان خاطر خریدار محترم زمین موقعی جلب میشود که تفکیك وطرح محل معرفی شده با اسلوبی صحیح و مورد قبول و دارای تاسیساتی موجود در معیار صحیح شهر سازی و آماده‌ایجاد خانه وویلا و سکونت فوری مطابق باوضع روز وبالاخره دارای ثبات همیشگی باشد .
سرویس برای دیدن محل و قضاوت شما آماده است
نماینده انحصاری فروش منطقه ملاردویلا سازمان‌املاك شایسته تلفن ۶۲۷۲۵۷
آدرس از پهلوی اول‌خیابان آریامهر میدان آریامهرسازمان املاك شایسته .
آـ ۴۸۶۴

فروش‌سرقفلی
یکباب مغازه دودهنه‌بطور یکجا یا جداگانه واقع‌در خیابان ثریا چهارراه ایرانشهر باتلفن واگذار میشود تلفن ۸۳۳۲۲۱ و ۸۲۱۱۹۰
آـ۴۹۴۴

۲ باب مغازه در ایرانشهر با دو شماره تلفن‌بفروش‌میرسد با تلفن ۷۷۰۴۴۶ تماس بگیرید
۱ـ۵ آـ ۴۸۸۲

یك‌باب مغازه لباس فروشی‌با دکوراسیون کامل آماده بهره‌برداری واقع در خیابان تخت جمشید اول‌بهار جنوبی بفروش میرسد به‌تلفن ۲۹۶۱۰ مراجعه فرمائید .
۱ـ۵ آـ ۵۰۲۱

آپارتمان واگذاری
در شاهرضا طبقه اول چهار اطاق با لوازم‌کار و تلفن‌واگذار میشود تلفن ۳۱۳۱۷۵
آـ ۵۰۴۴

سینما
سینمائی با سود بقیمت نازل فروشی ۳۱۸۰۵۸

یك مزون
با دکوراسیون اروپائی ابا تمام وسایل در حال کار بعلت مسافرت واگذار میشود تلفن ۸۲۰۰۲۷

آرایشگاه فروشی
دردامپزشکی تلفن ۹۶۲۸۰۸
۱ـ۵ آـ ۴۸۷۴

هتل بسیار مدرن
دارای جواز رستوران وبار وپانسیون با تمام وسایل‌لوکس بفروش میرسد ۷۶۴۹۷۳
آـ ۴۸۸۴

چاپخانه‌ئی با ۳۵ سال‌سابقه و انواع ماشینهای اتوماتیك و مسطح با حروفهای زیاد به فروش میرسد طالبین به شماره تلفن ۵۳۹۶۹۹ مذاکره نمائید .
آـ ۵۰۳۲

زیرزمین بمساحت ۴۰۰ متر مربع و تراس وسیع که دارای ۴ اتاق میباشد جهت اداره خیابان فردوسی مقابل سفارت انگلیس فرش‌نوئل تلفن۳۱۹۱۳۱

اجاره‌داده‌میشود

اپارتمان اجاره
چند دستگاه اپارتمان ۳ و ۵ اطاقه خیابان ارباب جمشید اجاره داده میشود تلفنهای ۶۳ـ۸۲۶۰۶۴

چندین دستگاه
آپارتمان مبله و غیر مبله‌برای اجاره یا فروش موجود است تلفن ۶۳۵۵۶۱

قابل توجه موسسات دولتی‌و شرکت‌های محترم
سه دستگاه آپارتمان مدرن هرکدام دارای ۸ اتاق و تمام تجهیزات کامل (شوفاژ کولر تلفن) یکجا یا جداگانه باجاره داده میشود آدرس : خیابان چرچیل خیابان همایون پشت سفارت انگلیس پلاك ۶۴ و یابا تلفن ۳۱۱۷۸۴ و ۳۱۴۹۸۹ تماس حاصل بفرمائید .
آـ ۱۴۷۶۱

نبش پهلوی تخت جمشید آپارتمانهای ۳ و ۴ اطاقه با تهویه و تلفن مستقل اجاره داده میشود ۶۶۴۶۱۸
۱ـ۹ آـ ۴۹۳۶

یکدستگاه آپارتمان
۳ اطاقه با تهویه مطبوع و آسانسور باتلفن مستقل واقع در خیابان ایرانشهر چهارراه ثریا شماره ۱۱۶ اجاره داده میشود طالبین‌به دفتر ساختمان مراجعه فرمایند تلفن۸۲۱۱۹۰و ۸۲۳۲۲۱

یکدستگاه آپارتمان‌چهار اتاقه‌با تمام لوازم‌شوفاژ وتلفن‌سانترال‌وآسانسور اجاره داده میشود .
آدرس : خیابان بهار شمالی نبش مزین‌الدوله جنوب بانك بازرگانی ساختمان کاریابی تلفن: ۷۶۰۱۳۲

ساختمان اجاره
برای ادارات کل ـ شرکتها‌ـموسسات‌بزرك
دارای پنج طبقه با ۳۵ اطاق بزرگ وهال . شوفاژ سانترال‌و تهویه مطبوع ساخت آمریکا با آسانسور ۶ نفره و چهار شماره تلفن و پارکینگ اختصاصی واقع در خیابان شاهرضا ابتدای خیابان کاخ شمالی یکجا ماهانه بمبلغ ۱۵ هزار تومان اجاره داده میشود تلفن :۴۲۷۲۵
۱ـ۳ آـ ۴۸۶۶

جدا یا یکجا
شش دستگاه آپارتمان‌مجهز و مجزا هر طبقه شامل سه دستگاه آپارتمان دو اتاقه و ۴ اتاقه که دارای هال وسرویس کامل و کولر و شوفاژ و یك

روزولت ساختمان‌چهار طبقه جهت اجاره تلفن ۸۳۳۶۷۹
آـ ۵۰۲۵

طبقه دوم ساختمانی
۵ اطاق و هال ، کاملا مجهز انتهای فرح شمالی رهن و اجاره ۱۵۰۰ تومان تلفن ۷۷۰۹۶۰
آـ ۵۰۲۳

ساختمان‌لوکس اجاره‌ای
۱۵ اطاق باکولر و شوفاژ وبرق ۳۰ آمپر در خیابان بهارباجاره واگذار میشود صبحها ازساعت ۹ الی ۱۲ تلفن۲۱۵۵۶ مراجعه شود
آـ ۵۰۵۶

سه‌راه تخت جمشید
چهار طبقه ساختمان دارای ۴۵اطاق سرویس کامل و با تلفن اجاره داده میشود جاده قدیم شمیران مقابل‌خواجه‌نصیر دفتر صمیمی مراجعه شود .
۱ـ۸ آـ ۰۷۷۳

ساختمان اجاره
یکدستگاه ساختمان دو طبقه واقع در چالهرز جنب کلوپ امریکائیهاهر طبقه ۵ اطاق و سرویس کامل شوفاژ برای اجاره موجود است تلفن ۷۷۰۲۴۱ و ۷۷۵۸۲۵

۸ دستگاه ۴ اطاقه
باتمام لوازم و شوفاژ و تلفن برای‌موسسه یا شرکت‌هاخیابان شمیران روبروی خیابان بیسیم اجازه داده میشود طالبین به تلفن ۷۷۱۵۰۸ مراجعه فرمایند
۱ـ۸ آـ ۴۶۳۶

قابل توجه اطباء و شرکتها در بهترین نقطه تخت‌طاوس دونبش تخت طاوس و اتابك هر دستگاه‌چهار اطاق‌وتمام لوازم‌با تلفن‌و آسانسور برای اجاره موجود است دفتر مسعود ۷۷۵۸۲۵و ۷۷۰۲۴۱

محل کار یا سکونت‌دانشجو
اپارتمان مجزا اجاره موجود ۴۵۸۳
۱ـ۱۰ آـ۴۶۵۰

پهلوی روبروی نانك
خیابان احتشامی روبروی پلاك ۳ و ۴ اطاق باشوفاژ کولر ـ تلفن ـ کرکره ۱۳۰۰ تومان
۱ـ۲ آـ ۵۰۰۱

خریداری‌میشود

زمینهای‌افسریه‌خریداریم
۷۹۱۳۵۹

خریدار زمین تهران‌پارس
۷۸۱۹۲۶

زمینهای زعفرانیه دره قشلاق مکانیر ، سعادت‌آباد فرحزاد خریداریم بازرگانی جلالی خیابان پهلوی تلفنهای۶۲۶۴۱۱ و ۶۲۴۱۹۳

دفتر پارس اراضی داخل طرح عباس آبادر خریدار است تلفن . ۷۶۱۵۵۸

اراضی تهران‌پارس راه‌آهن شرکت نفت خریداریم تلفن ـ ۷۸۴۸۵
آـ ۴۴۷۶

اراضی عباس‌آباد وحومه تهران‌خریداریم۷۶۵۱۹۹
آـ۴۲۱۶

بر خیابان تهران نو زمین خریداریم لطفا با۳۱۹۷۸۴ تماس‌بگیرید

کارخانه‌ای حداقل
۲۰۰۰ متر با سالن و برق ۳فاز خریداریم تلفن ۲۲۴۱۶
۱ـ۲ آـ ۵۰۳۳

خانه‌ای دو طبقه مستغلاتی مجهز به شوفاژ . کولر . تلفن در حوالی تخت‌طاوس و عباس آبادخریداریم. با تلفن۸۲۵۴۱۳ بعد ازساعت ۱۶ تماس گرفته شود .

نیازمندیهای اجاره

سازمان نیازمندیهای خارجیان
خانه‌شما اجاره میدهد ۸۲۳۹۳۹

خانه‌ای دو طبقه ۷ اطاقه‌ای یا آپارتمان ۷ اطاقه برای‌رهن در شهر یادرشمیرانات‌بیواسطه مورد نیاز است تلفن ۷۶۴۱۰۱
۱ـ۳ آـ ۴۸۶۸

اجاره و خرید و فروش‌خانه ۷۵۹۶۱۳
۱ـ۸ آـ۴۹۶۶

موسسه نیازمندیهای هیلتون
اجاره بخارجیان ۶۶۰۸۸۹
۱ـ۱۳ آـ ۴۳۰۹

منازل شما درشمیرانات
فورا به خارجیان‌اجاره میدهیم ۸۰۰۸۸۸
۱ـ۰۱ ۱ـ۰۵۱۶۳

مستغلات شما را
در شهر و شمیرانات اجاره می دهیم تلفن ۸۲۳۷۹۰
آـ ۴۹۰۳

بنگاههای معاملات املاك

بورس املاك شمیران دفتر براتی باغ فردوس ۸۷۲۵۷۵

مستغلات شمارا اجاره ـ میدهیم ۸۲۳۷۹۰
۱ـ۱۵ آـ ۴۹۰۳

تلفن ۷۶۵۱۹۹ جهت نیازمندی ملکی شماآماده خدمت است .

خرید و فروش‌واجاره‌مستغلات شمال‌شهر ۸۲۷۴۶۶

برای اجاره آپارتمانهای‌خود و هرنوع اجاره آپارتمان با ما مشورت کنید تلفن ۸۲۸۵۲۷
۱ـ۴ آـ ۴۹۴۰

برای ساختمان شما

تزئینات‌ساختمان‌باقساط
پرده پارچه کاغذ دیواری پرده کرکره کفپوش ۳۱۵۶۸۰
آـ ۴۲۳۸

تخلیه
تخلیه چاه فاضل آب و توالت باسیستم موتوری ۵۳۲۵۵۰

تلفن ۷۸۱۹۷۷
کاغذ دیواری باقساط
پرده کرکره باقساط
کفپوش باقساط
نقاشی ساختمان باقساط
۷۸۱۹۷۷

تعمیرات ساختمان ۹۵۳۵۰۴
۱ـ۶ آـ ۴۴۴۲

کاشی
سرامیك تهران نقش
سازنده مرغوبترین سرامیك با فرم و رنگهای مختلف خیابان‌حضرت عبدالعظیم‌خیابان فرح‌آباد سرای حاج حسنعلی ۲۷۱۶۴
۱ـ۳۰ آـ۵۰۳۰

MISCHLER
میشلر
سرما گرما و نور از کرکره جوبی میشلر عبور نمیکند. پرده چوبی میشلر در عین زیبائی درمقابل سرقت‌مقاوم بوده و بصورت حفاظ قفل خواهد شد

BW
پارکت
فرش‌چوبی ایران‌بساختمان شما جلوه خاصی‌می‌بخشد روی‌پارکت BW آتش‌سیگار جوهر اسید و سایر مواد شیمیائی اثر ندارد .
نمایشگاه پارکت BW کرکره میشلر خیابان شاهرضا کوچه فتوحی تلفنهای۸۲۹۳۹۰و۸۲۹۵۹۶ و ۸۲۴۳۰۷

دربازکن برقی کالدر
CALDER
باگوشی استیل دررنگ‌های متنوع سال ۱۹۷۱
تلفن نماینده انحصاری مرکز فروش ونصب ۶۲۴۴۱۴ سفارشات تلفنی پذیرفته میشود

رستوران ریورساید
سالمترین محلی است که باغذای عالی‌برای‌تفریح خانواده‌ها وکودکان شما وجود دارد .
رستوران ریورساید پل‌جاجرود

اجاره ساختمان
موسسه‌ای وابسته بدولت برای استقرار محل اداری خود ساختمان مجهزی‌را در محدوده خیابانهای شاه ـامیرآبادـپهلوی‌ـآریامهرـاجاره مینماید .
ساختمان مذکوربایستی دارای پنجاه اطاق با امکانات پارك اتومبیل . تامین هوای‌گرم و سرد و تلفن وآسانسور بوده‌وبه خط اتوبوس نزدیك باشد .
از مالکین محترم تقاضا میشود مشخصات ساختمان خود رابا تعیین اجاره بهای ماهانه‌کتبا بنشانی بلوارالیزابت دوم خیابان میکده شماره ۳۱ یا در ساعات اداری به‌تلفن‌شماره ۶۲۷۱۲۰ اطلاع دهند .

مورد توجه صاحبان صنایع
iwata
بزرگترین سازنده کمپرسورهای سیستم پنوماتیك

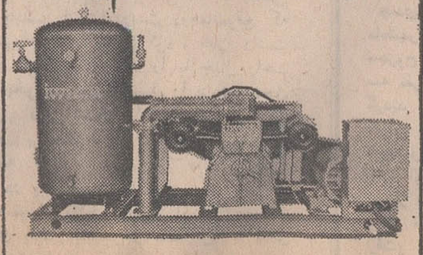

نماینده انحصاری درایران : شرکت جنرال فولاد
خیابان اکباتان روبروی وزارت آموزش وپرورش تلفن ۳۱۵۸۷۱ ۳۱۵۹۱۶

نوارعایق رطوبت

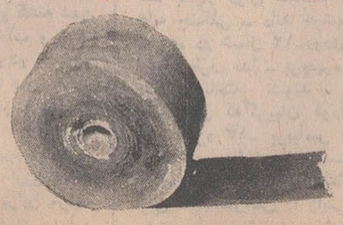

مقداری نوار عایق رطوبت که اختصاصا برای دور لوله و منبع ساخته شده موجود است .
تلفن ۸۲۷۵۴۰

بازرگانی اقبالی
باطلاع مصرف کنندگان‌محترمی که بوسیله تلفن بخرید کره هلندی ابراز علاقه فرموده‌اندمیرساندکه:
کره بامداد
در بسته های کوچك از کره هلندی بسته‌بندی شده در کلیه مغازه هادر اختیار مصرف کنندگان عزیز قرار گرفت .
بازرگانی اقبالی میدان‌خیام تلفنهای:
۲۳۵۵۰ و ۲۳۰۲۶

نیازمندیهای شما

آگهی تلفنی در صفحه نیازمندیها
باتلفن‌های: ۳۱۱۲۲۰
۳۱۱۲۲۴
۳۱۱۲۲۷
۳۱۱۲۲۹
۳۱۱۲۳۰
۳۱۱۲۳۱
قبول میشود

لوله بازکنی
لوله بازکنی فاضل آب
۵۳۲۵۵۰
سرویس مجانی

لوله بازکنی فاضل آب
سرویس منظم مسعود
بلوار تلفن ۶۶۴۴۸۵

رفع گرفتگی لوله ساختمان
در ۲۴ دقیقه سازمان تراکم
تلفن ۸۸۱۶۸۱

لوله بازکنی فاضل آب
دستگاه دربلت
تلفن: ۸۲۷۴۰۸

رفع گرفتگی هر نوع لوله ساختمانی
باد دستگاه تراکم هوا ـ تلفن ۷۸۷۲۷

لوله بازکنی فاضل آب
بادستگاه تراکم هوا
تلفن جدید سازمان رفاه
۸۲۲۲۸۶

لوله بازکنی فاضل آب
مقدم: ۶۶۵۳۷۴

معاملات پول

پول موجود
قلك وام میدهد
درمقابل مبیع ارزنده فلك فورا وام میدهد تلفن ۷۶۵۷۴۵
۱ـ۱۶ آـ۳۶۳۴

وام ارزان
در مقابل تلفن و ماشین وخانه باشرایط سهل و مدت دلخواه شما فورا داده میشود ۴۵۰۵۷
چهارراه یوسف‌اباد اول نادری پلاك ۳۰۰ جنب عکاسی هلن موسسه تعاون

پول تومانی دوشاهی همیشه موجود ۸۲۸۰۹۰

پول ۱٫۵ شاهی ۶۲۴۸۷۳

پول باسود بانکی ۴۸۴۶۳

خانه پول فرح شمالی مرکز معاملات پول تهران ۷۷۱۳۸۸

پول با سود منصفانه ۴۸۵۸۳
آـ ۴۲۱۲۸

پول شرطی موجود ۸۲۲۶۵۹
آـ ۴۲۳۸

ازیك میلیون ریال ببالا موجود پاکپور ۶۶۴۶۱۸

پول درمقابل مبیع شمال‌شهر و شمیرانات موجود است تلفن ۳۱۹۰۶۷ و ۳۱۶۸۸۵
آـ ۴۹۳۵

مورد نیاز

پول بیواسطه نیازمندیم موسسه تعاون ۴۵۰۵۷

پول شرطی ۱۵٪ نیازمندیم ۴۰۸۲۹

پول شرطی نیازمندیم تلفن ۴۸۵۸۳
۱ـ۲۶ ۱ـ۳۱۴۰

پول بی واسطه نیازمندیم ۶۶۴۶۱۸

پول نیازمندیم ۸۲۶۲۳۰

۲۰۰٫۰۰۰ تومان
پول شرطی درمقابل مبیع ۱۸۰۰۰۰۰ تومان فورا مورد احتیاج است ۷۶۵۷۴۵
آـ ۵۰۲۴

قبوض

موسسه نك
خریدار فوری قبوض فرش نك کارگشائی خیابان شاه‌ـ روبروی ۲۰ متری اول تلفن ۴۵۱۶۸
۱ـ۲۶ ۱ـ۴۶۰۰

آژاس ۱۱۱
فرش کهنه رنو صادراتی و قبوض بانك کارگشائی را خریداری مینماید بهارستان‌جنب نادی باس تلفن ۳۹۱۵۰۰

قبوض بانك کارگشائی حضورا به قیمت عادله خریداریم ـ فرش پارسا
چهارراه گمرك شاهپور نبش کوچه باغ‌وزیر دفتر تلفن ۵۳۷۰۶۰
۷ـ۱۰ آـ ۴۴۰۹

معاملات تلفن

خرید فروش هرنوع تلفن ۸۲۰۸۴۱
۱ـ۲۶ ۱ـ۴۲۲۹

استخدام

بانوئی چهل ساله جهت نگهداری کودکی‌در منزل مورد نیاز است داوطلبین بشماره‌تلفن ۳۱۱۲۳۱ مکالمه نمایند.

یک عده بازاریاب مرددیپلمه وبالاتر مورد احتیاج است ۶تا۸ بعدازظهر تلفن ۸۲۷۷۹۳
۱ـ۶ آـ ۴۹۱۲

یک خدمتکار زن برای آشپزی و کار های خانه نیازمندیم تلفن ۶۳۱۲۷۳
آـ ۴۹۰۶

کارگر تعمیرکار رادیو و تلویزیون مورد نیاز است تلفن‌ـ ۹/۷۰۸۰۲
۱ـ۲ آـ ۴۹۱۷

خیاط
چندنفر کارگر سری‌دوز زن و مرد نیازمندیم ۶۲۱۱۹۲
۱ـ۳ آـ ۴۸۹۵

کارمند دیپلمه
با تسلط کامل به ماشین‌نویسی فارسی برای کار تمام وقت استخدام میشود. حداقل سه سال سابقه کار ضروری است. تلفن ۲ـ ۷۹۴۲۹۱
آـ ۳۳۲۰۸

بتعدادی دوشیزه یابانو که‌آشنائی کامل‌به ماشین نویسی فارسی داشته باشند مورد نیاز است نشانی: خیابان آریامهر روبروی پارك فرح‌طبقه‌فوقانی نمایشگاه اتومبیل کنتیانتال‌طبقه سوم آـ۴۴۹۹

بتعدادی هنرپیشه زن و مرد نیازمندیم. داوطلبان به‌نشانی: خیابان آریامهر روبروی پارك فرح طبقه فوقانی نمایشگاه اتومبیل کنتیانتال طبقه سوم مراجعه نمایند.

یك نفر پرستار
واجد شرایط با حقوق مکفی استخدام میگردد. داوطلبان میتواند با تلفن ۶۶۹۶۰۲ تماس بگیرند.
۱ـ۲ آـ ۳۳۰۷۸

به تعدادی دوشیزه و آقای فروشنده جهت کافه قنادی نیازمندیم.
آـ ۵۰۴۲

پزشك
موسسه درمانی احتیاج به چند نفر پزشك عمومی وجراح عمومی و دندان‌پزشك با پروانه دائم و بهیار دارد تلفن ۳۱۰۱۹۴
آـ ۱۴۸۵۹

شرکت مهندسی برل استخدام مینماید
۱ـ مهندس‌برق قوی(الکترو‌ـ تکنیك)
۲ـ کارگر برق‌کار جهت تاسیسات داخلی
آدرس ـخیابان کاخ شمالی کوی رزاقی شماره ۱ از ساعت ۹ تا ۱۱ صبح و ۵ تا ۷ بعد از ظهر
آـ ۵۰۲۸

تولید دارو استخدام میکند
۱ـ چند نفر دوشیزه یابانو با تحصیلات حدود دیپلم جهت فروشندگی لوازم آرایش.
۲ـ منشی با تحصیلات‌دیپلم و حداقل دو سال سابقه کاردر ماشین نویسی فارسی و لاتین.
داوطلبان می‌توانندهمه روزه به کارگزینی این شرکت واقع در خیابان نادری‌چهارراه‌یوسف آباد پلاك ۲۴۹ مراجعه فرمایند.
آـ ۵۰۲۲

شرکت سهامی کارخانه های صنعتی آزمایش استخدام مینماید
۱ـ دو نفر مهندس تعمیرات برق با حداقل ۵ سال سابقه کار
۲ـ دو نفر مهندس مکانیك با حداقل ۵ سال سابقه کار
۳ـ ۴ نفر کارگر تراشکار سری‌کار باحداقل‌دو سال‌سابقه کار
۴ـ دیپلمه فنی با حداقل ۲ سال سابقه کار
۵ـ تعداد چهار نفر دیپلمه فنی یا ریاضی با حداقل دو سال سابقه کار در رشته مرغوبیت کالا
حائزین شرایط به کارگزینی کارخانه‌های صنعتی آزمایش واقع در کیلومتر ۱۲ جاده آبعلی سه راه آزمایش مراجعه نمایند.
۱ـ۲ آـ ۳۳۵۰۶

کارگر مرغداری
یکنفر کارگر آشنا بمرغداری موردنیاز است تلفن ۷۵۷۶۱۷ـ ۶۲۱۴۸۴
آـ ۵۰۵۳

منشی
خانم مسن برای مطب نیازمندیم ۴۲۴۴۵
آـ ۳۳۲۷۰ ۱ـ۳

آگهی استخدام
راننده پایه۲ همگانی بامعافی یا برگ خاتمه خدمت نظام استخدام میشود باصندوق‌پستی ۳۲۸۱ مکاتبه شود.
آـ ۳۳۴۳۸

بهیار
بیمارستان عیوض‌زاده بچند نفر بهیار احتیاج دارد. به آدرس: بیمارستان واقع در خیابان شیخ‌هادی یا تلفن ۴۲۰۰۶ مراجعه شود
۱ـ۳ آـ ۱۴۷۴۷

دبستان و دبیرستان سراج
به راننده و مستخدم متاهل نیازمند است. نشانی: گمرك امیریه تلفن ۲۰۹۳۱ـ۲۸۳۸۰
آـ ۱۴۷۶۷ ۱ـ۳

آگهی استخدام
شاگرد قصاب با تجربه با معافی یا برگ خاتمه خدمت نظام استخدام میشود باصندوق پستی ۳۲۸۱ مکاتبه شود.
۱ـ۲ آـ ۳۳۴۳۶

آگهی استخدام
شرکت سهامی اتو نور یك نفر دوشیزه یا بانو که بماشین نویسی فارسی‌تسلط کامل‌داشته باشد برای تمام وقت استخدام مینماید. علاقمندان صبحهااز ساعت ۹ الی ۱۲ به دفتر شرکت واقع‌در خیابان‌آیزنهاور خیابان جیحون طبقه سوم مراجعه نمایند.
آـ ۱۴۸۲۳

مستخدم جهت شرکت از ساعت ۴ تا ۸ مورد نیازاست تلفن ۷۶۰۷۲۳

سکرتر
یك دوشیزه یا بانو دیپلمه جهت مطب عصرها مورد نیاز است داوطلبان فقط فردا و پس‌فردا ۳ تا ۵ بعد از ظهربه خیابان تخت جمشید جنب چهارراه بهار پلاك ۳۵۸ طبقه سوم مراجعه نمایند.
آـ ۵۰۵۴

آگهی استخدام
یك موسسه بزرگ اقتصادی برای تامین احتیاجات خود تعدادی جوان واجد شرایط را که حداقل دارای تحصیلات دیپلم کامل متوسطه باشد پس‌از موفقیت در امتحانات ورودی‌به خدمت می‌پذیرد. داوطلبان‌می توانند تقاضای خود رابانضمام یك برگ رونوشت مصدق شناسنامه یا فتوکپی آن و یك قطعه عکس ۴×۶ با تعیین آدرس کامل به صندوق پستی شماره ۶۵۲ ارسال نمایند.
۱ـ۵ آـ ۳۳۷۴۲

راننده با ماشین
که‌از عهده پخش فروش کالا بداروخانه ها و خواربار فروشیها برآید باحقوق و پورسانت‌عالی استخدام میشودشاهپور جنب فرهنك پلاك۱۰۴۸

کانون هنری پاترا
(پاترا فیلم) عده‌ای خانم و آقا جهت هنرپیشگی برای شرکت در فیلم سینمائی و تلویزیون میپذیردعلاقمندان همه روزه ازساعت ۱۰ صبح الی ۸ بعد از ظهر مراجعه نمایند احمد کاشانی کارگردان تاتر و سینما. دروازه‌دولت روبروی پمپ بنزین کوچه حمیدالدوله تلفن ۳۱۴۵۳۹

به یکنفر بایگان مجرب
که تاحدودی به تایپ فارسی و لاتین آشنا باشد برای تمام روز نیازمندیم تلفن۸۳۱۸۰۲
۱ـ۳ آـ ۱۴۷۹۳

شرکت یخچال سازی ممتاز
به اشخاصهائیکه دارای سوابق بازاریابی سردخانه و انواع یخچالهای ویترینی و قصابی داشته باشند با حقوق‌و پورسانتاژ قابل توجه نیازمند است داوطلبین بدفتر مرکزی شرکت واقع در خیابان نادری کوی شیروانی تلفن۳۱۸۸۹۷ تماس حاصل نمایند.

یکنفر دوشیزه دیپلمه که حداقل یکسال در امورکاردکس تجربه داشته باشد مورد نیاز است.
واجدین شرایط بین ساعات ۱۰ تا ۲ به تلفن ۳۱۴۱۲۱ مراجعه نمایند.

SITUATION WANTED
AN IRANIAN graduate *in Chemical* Engineering, Master's and Doctor's degrees in Corrosion Science from Manchester Institute of Science and Technology, England, seeks good postion and salary in chemcial and oil industry. Please *send replies* to Ettela'at, Box No. 777 or call 311231.

یکنفر پرستار با سابقه (زن) با حقوق مکفی شبانه روزی استخدام میشود تلفن ۷۷۵۵۲۱

کالری طراحی پرشاژ
بچند نفر طراح مرد یا خانم که بتوانند روی لباس زنانه طراحی و نقاشی کنند نیازمنداست علاقمندان با نمونه و سوابق کارهای هنریشان بانضمام یك قطعه عکس مراجعه نمایند.
نشانی ـ کریمخان زند خیابان مدیری ساختمان شماره۲۴تلفن ۸۲۷۰۸۰

SITUATION VACANT
REQUIRED for permanent employment an experienced *young female* telephone operator with good knowledge of English and Farsi for full time. Please call 313026, 313269.

شرکت چینی ـ سازی پارس
جهت تکمیل کادر فنی کارخانه‌خوددرشهرستان رشت احتیاج‌به اشخاص ذیل دارد.
تکنیسین برق‌فشار قوی و ضعیف یك نفر
کارگر با تجربه برق فشار قوی و ضعیف یك نفر
نجار یك نفر
طالبین بادردست داشتن برك معافی نظام وظیفه‌و دو قطعه عکس‌در تهران خیابان سی متری عباس آباد شماره ۲۴۵ و در شهرستان رشت به‌دفتر موقت کارخانه واقع در جاده رشت‌به بندرپهلوی بین ساعت ۱۰ الی ۱۲ مراجعه فرمایند.

جویای کار

جوانی فوق لیسانس علوم اجتماعی و فلسفه مسلط بزبان انگلیسی آماده کاراست صبحها از ساعت ۸ به بعد به تلفن ۳۰۵۱۳۴ مراجعه نمایند
۱ـ۳ آـ ۴۹۶۸

تکنیسین مجرب ساختمان جهت تهران و حوالی راهنمای اطلاعات ۷۷۴ تلفن ۳۱۱۲۳۱

جوانی با گواهینامه وماشین بعد از ظهر ها ازساعت یك ببعد جویای کار است لطفا به تلفن ۳۱۱۲۳۱ راهنمائی۷۷۶ روزنامه اطلاعات مراجعه فرمائید

دیپلمه‌حسابداری‌باسابقه
جویای کار است تلفن۳۱۵۰۴۰
۱ـ۴ آـ ۴۵۵۳

پزشك با پروانه‌دائمی آماده کار مراجعه بمروزنامه اطلاعات ۷۸۴ تلفن ۳۱۱۲۳۱
آـ ۱۴۸۹۱

راننده با ۱۵ سال سابقه و فنی و یکنفر آشپز آماده کارند تلفن ۷۵۷۷۴۲
آـ ۱۴۸۲۵

جوانی‌با تحصیلات متوسطه و سوابق بازاریابی جویای کار براهنمای شماره ۷۷۹ اطلاعات مراجعه شود تلفن ۳۱۱۲۳۱
آـ ۱۴۸۲۷

بازاریاب در قسمت فروش محصولات غذائی جویای کار راهنمای ۷۸۰ اطلاعات تلفن ۳۱۱۲۳۱
آـ ۱۴۸۲۷

جوانی با فولکس استیشن خود جویای کار است راهنمای ۷۸۱ روزنامه اطلاعات تلفن ۳۱۱۲۳۱
آـ ۱۴۸۲۷

دانشجوئی با دیپلم‌حسابداری بعداز ظهرها جویای کار است تلفن ۳۱۱۲۲۹ ـ ۳۱۱۲۳۰
۱ـ۵ آـ ۵۰۵۰

جوانی ۱۹ ساله، فعال و دانشجو ودارای گواهینامه رانندگی آماده برای کار و تدریس میباشد. تلفن۳۱۱۲۳۱
آـ ۱۴۸۰۵ ۱ـ۳

زن و مردی‌جهت سرایداری و یا مستخدمی مدرسه جویای کار است‌تلفن ۳۱۱۲۳۱راهنمای ۷۸۳ روزنامه اطلاعات

راننده پایه یکم ۲۵ سال سابقه رانندگی با هر نوع‌وسیله نقلیه آماده کار در تهران و شهرستانها هستم ـ تلفن ۳۹۱۷۳۶
۱ـ۲ آـ ۱۴۸۵۷

آموزشگاهها

کلاس رقص
سالن رقص‌روزیتا
رقصهای مدرن را با کمترین قیمت و کوتاهترین مدت زیر نظر مادموازل روزیتا بیاموزید‌ـ نادری روبروی کوچه شاهرخ کانون هنر تلفن ۶۶۵۷۴۷
۱ـ۱۴ آـ ۴۷۴۶

تعلیم رانندگی
هنرستان فنی پرستو
مرکز اموزش‌صحیح‌رانندگی بیکانیکی ترافیك مجهز به بهترین و مدرنترین وسایل اموزش با مربیان ورزیده و بدون اتلاف وقت با هزینه کم نشانی چهارراه گمرك شاهپور تلفن ۲۳۹۱۶

آموزشگاه رانندگی
اموزشگاه رانندگی‌تشکری‌حیاه تلفن ۲۳۵۵۵

تدریس خصوصی

انگلیسی خصوصی توسط MRS MARILYNNE در سطح عالی و مبتدی تلفن ۹۵۰۵۸۲
آـ ۴۱۸۹

ریاضی. طبیعی. ادبی. زبان. امور دانشجوئی دانشگاه تهران ۴۷۰۶۷

تدریس انگلیسی تلفن۳۵۲۳۸۴
۱ـ۴ آـ۱۴۵۹۹

تدریس خصوصی توسط گروه دانشجویان‌تلفن ۳۵۱۰۶۹
آـ ۱۴۸۹۷

گمشده

شماره چکهای ۵۱۵۰۷۶الی ۵۱۵۱۰۰ بشماره حساب ۵۳ بانك عمران شعبه مجیدیه به سرقت‌رفته ازدرجه اعتبارساقط است گواهینامه رانندگی و گواهینامه موتورسیکلت کارت ماشین کارت بیمه بنام آقای علی رخشانی بسرقت رفته‌یابنده به تلفن ۷۷۱۷۲۰ اطلاع دهد.
آـ ۱۴۸۷۹

گمشده
سگ پودل سیاه با موهای بلند مابین قیطریه و خیابان حکمت و خیابان نفت داودیه گمشده است متمنی است‌یابنده به تلفن ۸۷۳۰۸۴ اطلاع داده و مبلغ پنجهزار ریال‌مژدگانی دریافت دارند.
آـ ۱۴۸۸۵ ۱ـ۲

یك برگ چك بانك اعتبارات تعاونی توزیع بشماره ۹۶۲۹۰۱ به مبلغ پانزده هزار ریال بنام آقای موسوی‌بابت آهك‌سررسید ۲۷٫۵٫۱۳۵۰ مفقود شده واز درجه اعتبار ساقط است.
ابوالقاسم وثوقیان
آـ ۱۴۸۶۱

پیدا شده

ساعت پنج صبح۲۳٫۵٫۵۰ یك تخته قالی‌در خیابان جنوب شهر پیدا شده صاحب آن با دادن نشانی میتواند به این آدرس: نازی‌آباد آخر خیابان سرسبز کوچه ۸ متری بن‌بست پلاك ۹ منزل علیخان احمدلو مراجعه وبا دادن نشانی آنرا دریافت دارد.
آـ ۱۴۹۰۷

گاز
شرکت پخش بوتاگاز
شرکت بوتاگاز از۷تا۹ صبح تا ۸ شب تلفنهای ۳۹۲۳۸۹ و ۳۹۳۲۲۳

ادسا گاز
۸۲۴۰۲۱

BUTANE
بوتان
تلفن پخش گاز
شرکت بوتان
از ۷ صبح تا ۹ شب
۹۵۳۰۵۱

پرسی گاز
گازوسرویس
غرب خیابان پهلوی
۹۶۳۰۲۱ الی ۹۶۳۰۲۵
از ۷ صبح تا ۷ شب
شرق خیابان پهلوی
۸۲۲۰۲۵ الی ۸۲۲۰۲۱
۸۳۰۰۳۳ الی ۸۳۰۰۳۱
از ۷ صبح تا ۱۰ شب
تلفن مخصوص تعمیرات ۸۲۶۲۴۰

ایران گاز
پخش گاز
۸۲۷۱۳۱
تعمیرات
۸۲۳۰۵۱ـ۵۳
همه روزه ازساعت ۷ صبح الی ۱۱ شب
نمایشگاه مرکزی خیابان شاهرضا شماره ۳۳۰

داروخانه‌ها

داروخانه مهران
خیابان شیروخورشید چهارراه استخر تلفن ۹۵۴۰۰۷

داروخانه و دراك استور شبانه روزی شهره
امیرآباد شمالی نبش هیراد تلفن ۶۳۰۳۰۸
۱ـ۲۶ آـ ۴۸۵۸

آگهیهای متفرقه

اسناد لاوصول خریداریم
۳۵۱۶۱۷

هواکش کادکا
برای اماکن عمومی ومنازل
در انواع واندازه‌های مختلف
پخش ونصب:
KDK تلفن ۳۱۲۸۰۳

زندگی بهتر فقط با محصولات ماوریک

برنامه سینماها

★پشیمانها.رنگی ـ بریژیت‌باردو‌ـ آنی‌ژیراردو دیاموند (۸۲۸۴۰۰) ۱۵٫۱۱ ـ ۳٫۳۰ ـ ۵٫۳۰ ـ ۷٫۳۰ ـ ۹٫۴۵
★ آنها به اسب‌ها شلیك می‌کنند ـ رنگی ـ جین فاندا
شهر قصه (۶۲۷۲۹۰) ۱۱ ـ ۲ ـ ۴ ـ ۶ ـ ۸ ـ ۱۰
★ برنده ـ رنگی ـ پل‌نیومن ـ جوان‌وودوارد امپایر (۶۲۳۹۴۲) ۱۵٫۱۱ـ ۳٫۳۰ ـ ۵٫۳۰ـ ۷٫۳۰ ـ ۹٫۳۰
★ رومئو و ژولیت ـ رنگی ـ اولیویاهوسی تراس امپایر ۷٫۴۵ ـ ۹٫۴۵
★ میشل استروگف ـ رنگی ـ جان فیلیپ‌لا شهر فرنگ (۶۲۷۶۲۸) ۱۵٫۱۱ ـ ۳٫۳۰ ـ ۵٫۳۰ ـ ۷٫۳۰ ـ ۹٫۴۵
★ مردقانون ـ رنگی‌ـ برت‌لنکستر ـلی‌جی‌کاب سانترال (۴۸۶۸۶) ۱۱ـ ۱ـ ۳ـ ۵ـ ۷ـ ۹٫۱۵ رادیوسیتی (۴۳۳۲۰)نیاگارا (۶۶۵۳۰۷)۱۱٫۳۰ ـ ۱٫۳۰ ـ ۳٫۳۰ـ ۵٫۳۰ـ ۷٫۳۰ـ ۹٫۳۰ متروپل (۳۱۹۴۱۰) ۱۰٫۳۰ ـ ۲٫۳۰ ـ ۴٫۳۰ ـ ۶٫۳۰ـ ۸٫۳۰
رویال (۸۲۹۷۸۵) ۱۰ـ۱۲ـ ۲ـ ۴ـ ۶ـ ۸ـ۱۰
درایوین ونک (۶۲۲۵۵۷) ۸ـ۱۰
★ حادثه سازان ـ رنگی ـ راجرمور ـ سیلویاسیمز
کاپری (۴۸۴۰۱) ۱۱ـ ۳ـ ۵ـ ۷ـ ۹
تاج (۳۱۳۸۶۴) ۱۰ـ۱۲ـ ۲ـ۴ـ۶ـ ۸ـ۱۰
پولیدور (۴۲۶۳۱) ۱۵٫۱۱ـ ۳٫۳۰ ـ ۵٫۳۰ ـ ۷٫۳۰ ـ ۹٫۴۵
★ ماجراجویان ـ رنگی ـ کندیس برگن ب.ب (۸۲۹۶۴۱) ۱۱ـ ۲٫۴۵ ـ ۶٫۱۵ ـ ۹٫۴۵
★ فرار از تله ـ بهروز وثوقی ـ نیلوفر ـ رشیدی
آسیا (۴۲۹۰۹) ۱۱ـ ۱ـ ۳ـ ۵ـ ۷٫۱۵ ـ ۹٫۳۰
رکس (۳۱۵۲۹۳)شهوند (۳۵۴۰۴۰)سیلورسیتی (۸۶۱۲۰۵) ۱۰٫۳۰ ـ ۲٫۳۰ـ ۴٫۳۰ ـ ۶٫۳۰ـ ۸٫۳۰
لیدو (۹۵۱۲۸۲) نپتون (۷۶۰۱۳۶) همای (۳۱۱۶۶۹) ژاله (۳۰۴۱۲۰) المپیا (۹۵۶۷۹۶) شرق (۵۴۰۲۴) فیروزه (۷۵۷۶۶۹) ۱۱ـ ۱ـ ۳ـ ۵ـ ۷ـ ۹
رنگین‌کمان (۷۵۶۷۶۰) پاسارگاد (۷۹۲۷۸۲) ۱۰ـ ۱۲ـ ۲ـ ۴ـ ۶٫۱۵ ـ ۸٫۳۰
توسکا (۵۸۵۴۴) حرخ و فلک (۹۵۰۰۵۸) ۱۰ـ ۱۲ـ ۲ـ۴ـ۶ـ۸
★مردی دراستانبول ـرنگی ـهورست‌بوخهولتر ایفل (۳۱۱۴۷۷) ۱۰ ـ۱۲ـ ۲ـ ۴ـ۶ـ۸ـ۱۰
★پاطلائی ها ـ رنگی ـ ازجام‌جهانی مکزیک ۳٫۳۰ ـ۵٫۳۰ـ ۷٫۳۰ـ ۹٫۳۰
فلور (۲۸۰۹۶) ۹ـ ۱۱ـ۱ـ ۳ـ ۵ـ ۷ـ ۹
★ حسن کچل ـ رنگی‌ـ پرویز صیاد ـکتایون مولن‌روژ (۷۵۲۹۲۹) دیانا (۴۷۳۶۵) دریا (۷۹۱۷۴۶) ۱۱ـ۳٫۳۰ـ ۵٫۳۰ـ ۷٫۳۰ ـ۹٫۳۰ کریستال (۳۱۷۶۷۵) اسکار (۹۵۰۸۹۸) سهیلا (۳۱۶۴۲۴) ۱۰٫۳۰ ـ۲٫۳۰ـ ۴٫۳۰ ـ ۶٫۳۰ـ ۸٫۳۰
مهتاب (۴۷۷۷۷) ۱۰٫۳۰ ـ ۳ـ ۵ـ ۷ـ ۹
دروازه طلائی (۳۵۲۱۶۰) الوند (۳۵۶۵۳۸) ارانوس (۲۷۹۷۱) ۱۰ـ ۱۲ـ ۲ـ ۴ـ ۶ـ ۸
کیهان (۹۵۷۳۶۰) مراد (۷۵۳۳۸۲) ماندانا (۷۹۹۸۲)۹ـ ۱۱ـ ۱ـ ۳ـ ۵ـ ۷ـ ۹
★ صمدوقالیچه حضرت سلیمان ـ پرویزصیاد تراس دیانا ۸ ـ ۱۰
★ ساموراى ـ رنگی ـ آلن‌دلون تراس‌نیاگارا ۷٫۳۰ـ ۹٫۳۰
★ گل آفتابگردان ـ رنگی ـ سوفیالورن کسری (۸۲۶۹۳۹) ۱۰٫۳۰ ـ ۲ ـ ۴ ـ ۶ ـ ۸ ـ ۱۰
★ اسلحه قانون‌ـ اسکوپ‌ـ رنگی‌ـ جرج‌مارتین میامی (۷۵۴۳۲۹) ۱۱ـ ۱ـ۳ـ۵ـ۷ـ۹
ادئون (۳۱۸۱۱۸) سیلوانا (۳۹۳۷۷۷) ۱۰٫۳۰ ـ ۲٫۳۰ ـ ۴٫۳۰ ـ ۷٫۳۰ ـ ۹٫۳۰
پلازا (۴۴۲۵۵) ۱۵٫۱۱ ـ ۱۵٫۳ ـ ۱۵٫۵ ـ ۷٫۱۵ـ ۹٫۳۵
★ پرنده‌ای بابالهای بلورین ـ رنگی ـ سوزی کندال
پولوار (۶۶۰۲۹۲) ۱۱ـ ۲ـ ۴ـ۶ـ ۸ـ ۱۰
★ترینیتی ـ رنگی ـ ترنس‌هیل
ریولی (۷۵۷۷۷۷) ۱۱ ـ ۳٫۳۰ ـ ۵٫۳۰ ـ ۷٫۳۰ ـ ۹٫۳۰
★ ووداستاک ـ رنگی ـ مستند
آتلانتیک (۶۲۷۱۷۱) ۱۱ ـ ۳ ـ ۵٫۱۵ ـ ۷٫۳۰ ـ ۹٫۴۵
★ لاله زرد ـ رنگی ـ لوچانوبالوزی تراس آتلانتیک ۸ ـ ۱۰
★ داغ ثروت ـ رنگی ـ کرک داگلاس ـ هنری فاندا
پارامونت (۴۸۳۲۱) ۱۱ ـ ۳ ـ ۵٫۱۵ ـ ۷٫۳۰ ـ ۹٫۴۵
★ تصویر گناهکاران ـ رنگی ـ سوزان‌اسکات سینما ونک (۶۲۹۰۱۶) ۱۱ـ ۳٫۱۵ ـ ۵٫۳۰ـ ۷٫۴۵ـ ۱۰
★ شراره ـ نیلوفر ـ فرخ ساجدی ـ بهمنیار اونیورسال (۶۶۶۹۵۳) پاسیفیك (۷۵۳۳۱۱) پرسپولیس (۵۸۱۰۸۳) مارلیك (۹۶۳۶۱۶) ۱۱ ـ ۱ ـ ۳ ـ ۵ ـ ۷ ـ ۹
آستارا (۸۷۴۰۲۲) موناکو (۷۹۵۵۷۶) ایران (۳۱۶۳۵۴)سایانا (۳۵۲۴۴۲) تیسفون(۹۵۸۸۸۲) ۱۰٫۳۰ ـ ۲٫۳۰ ـ ۴٫۳۰ ـ ۶٫۳۰ ـ ۸٫۳۰
مونت‌کارلو (۷۹۷۴۱) ۱۰٫۳۰ ـ ۲٫۳۰ ـ ۴٫۳۰ ـ ۶٫۴۵ ـ ۹
پانوراما (۷۹۴۵۷۵) ۹٫۳۰ ـ ۱۱٫۳۰ ـ۱٫۳۰ـ ۳٫۳۰ ـ ۵٫۳۰ ـ ۷٫۳۰ ـ ۹٫۳۰
★ فاس‌کوچک وهالسی‌بزرگ ـ رنگی
گلدن‌سیتی (۶۶۳۲۶۹) ۱۱٫۱۵ـ ۳٫۳۰ ـ ۵٫۳۰ـ ۷٫۳۰ـ ۹٫۳۰
★دلاور سمرقند ـفخرالدین
کارون (۹۵۰۱۶۵)۲٫۳۰ـ۴٫۳۰ ـ۶٫۳۰ـ۹٫۳۰
★ شوهر پاستوریزه ـ وحدت ـ ارحام صدر تراس اونیورسال ۷٫۳۰ ـ ۹٫۴۵
★ ببرهای هنگ‌کنگ ـ رنگی ـ رابرت وودز آریا (۳۱۹۸۸۴) ۹ـ ۱۱ـ۱ـ ۳ـ۵ـ ۷ـ۹
★ سه‌شیطون حرفه‌ای‌ـرنگی ـ جان ساکسون برلیان (۳۹۳۵۳۵) ۹ـ۱۱ـ۱ـ۳ـ۵ـ۷ـ۹
★ سه قاب ـ ناصر ملك مطیعی ـ بهمن‌مفید شهرام (۷۷۴۵۴۹) ۹ـ ۱۱ـ ۱ـ ۳ـ ۵ـ ۷ـ۹
★ عطش مقاومت ـ رنگی ـ ادی‌کنستانتین فردوسی (۳۱۵۷۸۴) ۱۰٫۳۰ـ ۲٫۳۰ـ ۴٫۳۰ـ ۶٫۳۰ـ ۸٫۳۰
★ فرمان گمشده ـ رنگی ـ آنتونی‌کوئین پارك (۳۱۹۶۲۷) ۹ـ۱۱ـ۱ـ۳ـ۵ـ۷ـ۹
* گلدجینجر ـ رنگی ـ چیچو و مرانکو گلدیس (۶۲۸۷۱۳) ۳٫۳۰ ـ ۵٫۳۰ ـ ۷٫۳۰
★ مغز متفکر ـ رنگی ـ ژان پل بلموندو پردیس (۳۰۴۲۵۹) ۹ـ ۱۱ـ ۱ـ ۳ـ ۵ـ ۷ـ۹
★ مرگ برخائنین میتازد ـ جهنم جنایتکاران البرز (۳۰۴۲۵۸) ۳۰ـ۸٫۳۰ ـ۱۲٫۳۰ـ۴٫۳۰ـ۸٫۳۰
★ ژاندارم نیویورک ـ لوئی‌دوفونس سینما فروشگاه فردوسی(۳۰۱۶۴۱) ۳۰ـ۱۰٫۳۰ ـ ۵٫۳۰ ـ ۷
★ ماشین سحرآمیز ـ رنگی ـ دین جونز ـ میشل لی
تخت جمشید ـ (۴۳۵۰۰۰) ۳ـ۵ـ۷ـ۹
مارشتیك (۶۶۸۴۶۱) ۳۰ـ۱۰ ـ۲ـ۴ـ۶ـ۸ـ۱۰
سانس انگلیسی
درایوبن ونک ۸ـ۱۰ فیلم (مرد قانون)
گلدیس ساعت ۹٫۳۰ فیلم (سوئینگر)
★ تاترها
نمایشنامه کمدی باقر و بی قر بانضمام کنسرت آغاسی و ناهید
تئاتر پارس (۳۱۸۸۱۱) ۵ ـ ۸ بعدازظهر

برنامه تلویزیون

کانال ۷

برنامه امشب
۵ـ۴۵ اسلاید و موریك
۶ـ۰۰ اعلام‌برنامه.
۶ـ۰۴ کارتون
۶٫۳۰ اخبار
۶٫۴۲ فیلم آقا خرسه
۷٫۰۰ موسیقی فرهنك وهنر
۷٫۳۲ ایران زمین
۸٫۰۰ فیلم گوژپشت‌نتردام
۸٫۳۰ مشروح اخبار همراه‌با فیلم های خبری
۹٫۲۰ فیلم رو کامبول
۹٫۴۰ مسابقه جایزه بزرك
۱۰٫۱۰ واریته شش وهشت
۱۰٫۴۰ روز ها وروزنامه‌ها

برنامه نیمروز دوشنبه
۱٫۰۰ اسلاید و موزیك
۱٫۱۵ اعلام برنامه
۱٫۱۷ کارگر
۱٫۳۰ محله پیتون
۲٫۰۰ موسیقی ایرانی
۲٫۰۵ خلبان ارتست
۲٫۴۵ اخبار
۸٫۳۰ اعلام برنامه
۸٫۳۵ برنامه کودکان و نوجوانان.
۹٫۱۵ شیمی سال سوم
۹٫۴۰ انگلیسی دوره اول
۹٫۵۵ طبیعی سوم
۱۰٫۲۰ زنك تفریح
۱۰٫۳۰ فیزیك سوم
۱۰٫۵۵ مکالمه آلمانی
۱۱٫۱۰ ریاضی سوم
۱۱٫۳۵ زنك تفریح
۱۱٫۵۰ زمین شناسی ششم
۱۲٫۲۰ هندسه و مخروطات
۱۲٫۴۵ زنك تفریح
۱۳٫۰۰ شیمی ششم
۱۳٫۲۵ بخوانیم و بنویسیم
۱۳٫۴۵ فیلم داستانی

کانال ۳ـ۹

برنامه امشب
۷٫۱۵ اسلاید وموزیك
۷٫۳۰ اعلام برنامه
۷٫۳۴ـ فیلم در جهان ما
۸٫۰۰ بازی سرنوشت
۸٫۳۰ مشروح اخبار همراه‌با فیلم های خبری.
۹٫۰۵ موسیقی ایرانی
۹٫۳۰ سفر به ناشناخته ها
۱۰٫۲۰ موسیقی کلاسیك

برنامه آموزشی

برنامه صبح دوشنبه
۸٫۰۰ ترانه هاوچشم‌اندازها

برنامه امریکا

برنامه امشب
ـ۵٫۵ دشت سر سبز
۵٫۳۰ بعدا اعلام میشود
ـ۶٫۱ اخبار
۶٫۱۵ برنامه آگهی
۶٫۳۰ دانیل‌بون
۷٫۳۰ اندی ویلیامز
۸٫۳۰ دودباروت
۹٫۳۰ اطاق ۲۲۲
۹٫۵۵ برنامه آگهی
۱۰٫۰۰ فیلم سینمائی
هرگونه تغییری در برنامه ها بعدا بوسیله تلویزیون اعلام میشود.

**چند نفر با حداقل

ورزش

مسابقات قهرمانی شنای کشوردرشیراز

شیرین فیروزآبادیان بازهم رکورد شکست!

دردنباله مسابقات شنای‌قهرمانی کشور درشیراز، شیرین‌فیروزآبادیان شناگر جوان تهرانی موفق شد در رشته ۵۰ متر مختلط انفرادی‌دختران رکورد ایران را بشکند و رکورد جدیدی معادل ۳ دقیقه و ۲۰٫۹ ثانیه بجای گذارد. فیروزآبادیان که در مسابقات‌انتخابی تهران نیز رکورد این رشته را ترقی داده بود بادرخشش مجدد خود ثابت کرد که‌میتواند درآینده‌ای نزدیك، امیدبزرك شنای دختران شود.

پس از فیروز آبادیان، نرگس حسین‌زاده از تهران و مهناز قاسمی از اصفهان مقامهای‌دوم وسوم، چهار در۵۰۰متررا بدست آوردند.

در مسابقه ۱۵۰۰ متر آزاد نیز رضا کامرانی شناگرتهرانی که‌در تهران ۱۷٫۵ ثانیه‌رکورد این ماده را شکسته بودمقام قهرمانی را بدست آورد.

فریدون جلیلی از اصفهان‌و عبدالکریم احمدی از خوزستان مقامهای‌بعدی‌را تصاحب کردند.

در ۲۰۰ متر آزاد پسران حیدر شنجانی از گیلان عنوان قهرمانی را بدست آورد و حسین مجیدی از تهران، عبدالرضا مجد از تهران دوم‌و سوم شدند.

در ۲۰۰ متر آزاد دوشیزگان، لسلی‌فیروز آبادیان خواهر شیرین فیروزآبادیان، توانست بررقبای خود پیروز شود وعنوان اول را بدست آورد در حالیکه آرلین‌الالفرد از تهران دوم‌شد و شعله‌ماهوتچیان از اصفهان مقام سوم را کسب کرد.

در شیرجه‌از تخته یداله‌باشی از تبریز توانست برمصطفی ذوالفقاری و بهمن فضل الهی از تهران پیروز شود، این‌دوتن بترتیب مقامهای دوم و سوم را بدست آوردند.

در جمع امتیازات در قسمت شیرجه از تخته، تهران با ۹ امتیاز مقام اول را بدست آوردو تبریز با ۷ و شیراز با ٤ امتیاز در ردیفهای بعدی قرار گرفتند.

مسابقات قهرمانی واترپلو کشور نیز در استخر حافظیه ادامه یافت و این نتایج بدست آمد:

اصفهان ۸ـ خوزستان ۳
شیراز ۸ ـگیلان ۸
تهران ۵ـ اصفهان صفر

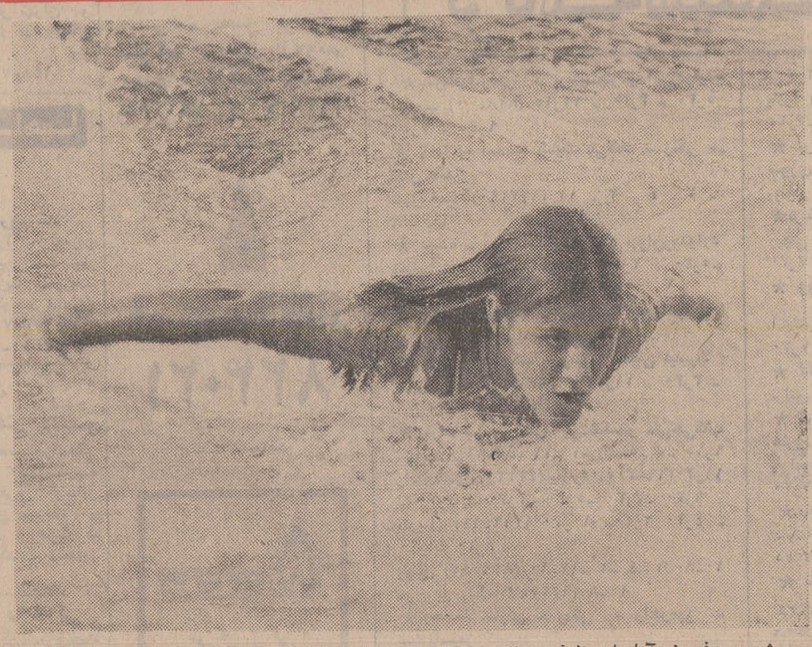

شیرین فیروز آبادیان ظرف پانزده روز، دومرتبه رکورد ۵۰×٤ متر مختلط انفرادی دختران را شکست.

ویتنام‌جنوبی باهمه‌درخشش

ازکره جنوبی شکست‌خورد

شب گذشته، تیم ملی فوتبال کره جنوبی موفق شد با تنها گل دقیقه ٤۳ تیم ملی ویتنام جنوبی را شکست دهد و بعنوان نخستین تیم، روانه دوره‌نیمه نهائی پانزدهمین مسابقه بین‌المللی جام مردکا شود.

لی‌چانك‌وی، بغل راست تیم کره بازیکن بزرك این دیدار بود که تنها گل را با ضربه سر خود بثمر رساند و تحسین شش هزار تماشاگر حاضر در استادیوم مردکا را برانگیخت.

ویتنامیهاطول مسابقه‌برحریف برتری داشتند اما نزدیك‌دروازه کره، بعلت بلندی قد و سنگینی وزن کره‌ایها، از نتیجه گیری عاجز میماندند.

کره روش کاملا دفاعی در پیش گرفته بود و تنها قصد داشت که از گل دقیقه ٤۳دفاع کندو اتفاقا در این مهم موفق شد. باوجود شکست ویتنام‌باید اذعان داشت که‌این تیم‌بمراتب بهتراز کره جنوبی بازی کرد و بهیچوجه شایسته شکست نبود. چرا که حتی تنها گل این تیم در زمانی بدست آمد که ویتنامیها همگی جلوی دروازه حریف حضور داشتند و کنك‌چونك با استفاده ازفرصت توپ را برای لی‌چانك وی فرستاد و او براحتی توپ را در دروازه جای داد.

کره جنوبی با این پیروزی۸ امتیاز بدست آورد و با ۹ گل زده و یك گل خورده برای نیمه نهائی برگزیده شد.

در مسابقه بعدی تیم ملی تایلند بایك بازی جالب‌توانست تیم ملی کشورمیزبان (مالزی) را ۰ـ۲ شکست دهد و به تنها پیروزی طی این مسابقات‌دست یابد.

نیمه اول این مسابقه علیرغم حملات شدید طرفین بدون گل مساوی خاتمه یافت و در نیمه دوم، مسابقه زیر باران سیل آسائی که زمین را به مرداب تبدیل کرده بود ادامه یافت.

در این نیمه جارونکاسك راگجار تای و واندسونگتای ساهاواتجارین دوبار دروازه مالز را گشودند و ۲ امتیاز برای تیم ملی کشور خود بدست آوردند.

بدین ترتیب مالزی امید های خودرا برای ورود به دوره‌نیمه نهائی ازدست‌دادو امسال‌مسابقه نهائی بدون شك در غیبت مالزی برگزار خواهد شد چرا که این تیم با ۵ امتیاز ٦ گل زده و ٤ گل خورده به‌مسابقات خود پایان داده درحالیکه چین ملی و کره جنوبی با ۷ و ۸ امتیاز از همین حالا برای دوره نیمه نهائی برگزیده شده‌اند.

از امشب‌در سینما

ماژستیک

فوتبال قهرمانی باشگاههای بریتانیا

آرسنال ۰ـ۳ چلسی را شکست داد

سلتیك ۰ ـ۲ بررنجرز پیروز شد

در نخستین‌روز مسابقات‌قهرمانی باشگاههای انگلستان‌دو تیم‌نیرومند لیدز یونایتد و آرسنال که سال پیش عناوین اول و دوم را بدست آورده بودند بر حریفان‌خود پیروز شدند و ۲ امتیاز بدست آوردند.

آرسنال تیم لندنی که سال پیش دو جام قهرمانی و حذفی رابدست آورد در زمین خود با چلسی تیم دیگر پایتخت روبرو شد و نمایشی باشکوه از قدرت خود ارائه کرد آرسنال در این مسابقه سه مرتبه دروازه حریف را گشودو بازی را با نتیجه ۰ـ۳ بسود خود پایان داد.

لیدزیونایتد در نخستین بازی با حریف‌سرسختی‌چون منچسترسیتی روبرو بود. لیدزیها که سال پیش تنها با اختلاف‌یك‌امتیاز باآرسنال، مقام دوم را بدست آوردند، در این اولین مسابقه خوددر منچستر تیم منچسترسیتی را ۰ـ۱ شکست دادند.

لستر سیتی قهرمان گروه دوم با هادرسفیلدتان روبرو شد و در زمین حریف به تساوی ۲ـ۲ رسید درحالیکه شیفیلد یونایتد تیم دوم دسته دوم، ۱ـ۳ بر ساتهمپتون پیروز شد، منچستر یونایتد تیم پر ستاره انگلیسی با دربی‌کانتی روبرو شد واو نیز چون لستر در زمین حریف به تساوی ۲ـ۲ دست یافت.

کاونتری‌سیتی و استوك‌سیتی۱ـ۱ مساوی شدند درحالیکه کریستال پالاس موفق شددر زمین خود۰ـ۲ نیوکاسل را شکست دهد، اورتون وایپسویچ بدون گل به تساوی قناعت کردنددرحالیکه‌در لیورپول، بچه‌های بیل‌شنکلی موفق شدند پیروزی جالب ۱ـ۳ را درمقابل ناتینگهام فارست بدست آورند. وست‌هام تیمی که علیرغم درخدمت داشتن بازیکنانی چون بابی‌مور، سال پیش در معرض خطر سقوط بود درمقابل وست‌بروموویچ‌آلبیون ناتوان ماند و بازی را در زمین خود ۰ـ۱ باخت درحالیکه وولور همپتون‌واندرز ۲ـ۲ با توتنهام هاتسپر مساوی کرد.

جام اتحادیه

همزمان‌با آغازمسابقات باشگاهی انگلستان، اولین‌دور جام اتحادیه در اسکاتلند نیز انجام شد ونتایج زیر بدست آمد.

سلتیك ۲ رنجرز صفر
آبردین ۱ داندی ۱
آلبیون راورز ۲ استرنرر ۱
آلوا ۳ همیلتون صفر
آیریونایتد ۱ مورتون ۱
برویك ۲ کلیدنبك ۲
دومبارتن ۱ استرلینگ ۱
داندی یونایتد ۱ کیلمارنوك صفر
دونفرملاین ۲ آیردرای ۱
فالکرك ۵ کلاید ۲
سن‌من ٤ نوتروس ۱
ریث‌راورز ۲ ایست‌لایف ۱

توضیح

در آگهی استخدام مربوط به اداره کل بهداری ایلام که در شماره های پنجشنبه و شنبه چاپ گردیده نام منطقه چوار ایلام اشتباها کوار درج شده بود که‌بدینوسیله تصحیح میشود

خبرهای کوتاه ورزشی

ترکیه‌درمسابقات‌کشتی‌جام‌آریامهر

فدراسیون کشتی آزاد ایران اعلام کرد امسال در مسابقات بین‌المللی کشتی آزادجام آریامهر برای‌اولین‌بار تیم کشتی ترکیه شرکت خواهد کرد.

برای مسابقات کشتی جام آریامهر که امسال برای پنجمین بار انجام میگردد تابحال کشور های شوروی، بلغارستان، ترکیه، رومانی، هند و پاکستان نامنویسی کرده‌اند.

مسابقات از دوم آذر ماه آغاز میگردد و پنجم آذر خاتمه می‌یابد.

تنیس حرفه‌ای کانادا

کن روزوال و جان نیوکامب تنیس‌بازان مشهورجهان در مسابقات تنیس حرفه‌ای کانادا با پیروزی مقابل‌حریفان خود در یك‌چهارم نهائی درمرحله نیمه نهائی برابریکدیگر قرار خواهند گرفت.

روزوال که در حال حاضر ۳٦ سال دارد در دیدار های اخیر خود چهره‌ای درخشان نشان داده است ودرمسابقات تنیس حرفه‌ای واشنگتن نیز عنوان قهرمانی را تصاحب کرد، روزوال در مرحله یك چهارم نهائی برابر کلیف ـ درایسدل از آفریقای جنوبی قرار گرفت و سرانجام ۱ـ۲ (٤ـ٦، ۲ـ٦، ۷ـ٦) حریف پرقدرت خودرامغلوب کرد.

حریف مرحله نیمه نهائی روزوال، جان نیوکامب فاتح جام اخیر ویمبلدون میباشد که در دیدار پرهیجان یك‌چهارم نهائی مارتی‌ریسن دارنده جام آریامهر را ۰ـ۲ (۵ـ۷، ٤ـ٦) شکست داد و به نیمه نهائی راه یافت.

شگفتی بزرك این مسابقات تابحال شکست رادلیور تنیس‌باز بزرك جهان در مرحله سوم برابر راجرتیلور انگلیسی میباشد که رادلیور ٦ـ۷ و ۱ـ٦ از تیلورشکست خورد.

تیلور در دوره بعدی از تام‌اوکر شکست خورد و بدین ترتیب آندره‌گیمنو واوکردوبازیگر دیگر نیمه‌نهائی خواهند بود.

ترکات

تیمسار معظم سپهبد دکتر میرافضلی قائم‌مقام فدراسیون پزشکی ورزشی ایران

کلیه پزشکان و کارکنان فدراسیون پزشکی ورزشی ایران ارتقاء آن تیمسار معظم بدرجه سپهبدی را از صمیم قلب تبریک گفته وتوفیق بیشتری‌را درخدمت بشاهنشاه آریامهر رهبر عالیقدر و ملت ایران برای آن تیمسار معظم آرزو مینمایند. م‌الف ٦۵۷۵

فدراسیون پزشکی ورزشی ایران

سمنان ـجناب آقای صفائی

انتصاب شایسته جنابعالی رابه ریاست اداره اوقاف سمنان صمیمانه تبریک عرض نموده و توفیق روزافزون آن جناب را از خداوندمتعال خواستارم.

سمنان گرمابه حضرتی دیاراحمد

آگهی استخدام

نیروی زمینی شاهنشاهی تعدادی متخصص‌سیستم آنالیست و برنامه نویس ارشد که دارای تحصیلات و تجربیات علمی و عملی عالیه درامر خودکار نمودن سیستم ها در خارج و یاداخل باشند با حقوق مناسب و مکفی استخدام مینماید. داوطلبین واجد شرایط میتوانند همه‌روزه غیراز روز های تعطیل‌وپنجشنبه از ساعت ۶٫۳۰ الی ۱۵۰۰ از تاریخ ۵٫۵۰تاتامین احتیاجات جهت کسب اطلاعات بیشتر و ثبت‌نام و مصاحبه به مرکز پرورش معلومات نیروی زمینی شاهنشاهی واقع در خیابان سوم‌اسفند خیابان آذرآبادگان پلاك٦مراجعه‌نمایند م‌الف ٦۱۰۵

رئیس آجودانی کل نیروی‌زمینی شاهنشاهی
آـ۳۲۷۰٤

اطلاعیه

اداره کل بهداری تهران

بدینوسیله باطلاع اهالی محترم پایتخت میرساند چون‌مصونیت حاصله از واکسیناسیون علیه بیماری ها دائمی نیست و فقط با واکسیناسیون مرتب علیه بیماری آبله،دیفتری، کزاز،سیاه‌سرفه، وبا،سرخك وفلج‌اطفال میتوان از ابتلاء به آنها جلوگیری کرد لذا از کسانیکه تابحال واکسینه نشده‌اند و یا نیاز به تجدید واکسیناسیون دارند دعوت میشود که همه روزه باستثنای ایام تعطیل برای تقلیح به یکی از مراکز نامبرده زیرمراجعه نمایند.

۱ـمرکز بهداشت فرمانفرمائیان خیابان آذربایجان
۲ـمرکز بهداشتی‌و درمانی خزانه خیابان قزوین ایستگاه قپان
۳ـ مرکز بهداشتی‌ودرمانی‌دریفوس خیابان شهباز جنب‌آتش‌نشانی
٤ـ مرکزبهداشتی و درمانی مهدیه خیابان سپهبد رزم‌آراء
۵ـ مرکز بهداشتی پارك‌شهر خیابان جنوبی‌پارك‌شهر
٦ـمرکزبهداشتی‌ودرمانی یوسف‌آبادخیابان‌محمدرضاشاه‌خیابان‌نیکو
۷ـ مرکزبهداشتی‌ودرمانی همایون‌مجیدیه خیابان اردیبهشت
۸ـ مرکز بهداشتی ودرمانی غرب‌هاشمی انتهای خیابان‌هاشمی
۹ـمرکز بهداشتی‌و درمانی نازی‌آباد نازی‌آباد ایستگاه‌بازاردوم
۱۰ـ مرکز بهداشتی ودرمانی گرگان خیابان گرگان کوچه‌سعدی
۱۱ـ مرکز بهداشتی‌و درمانی‌جی خیابان امیری خیابان جی
۱۲ـ مرکزبهداشتی‌ودرمانی مختاری خیابان‌شاهپور خیابان‌مختاری
۱۳ـ مرکز بهداشتی ودرمانی صلواتی انتهای خیابان نیروی‌هوائی جنب سینما پانوراما.
۱٤ـ مرکز بهداشتی و درمانی ژاله خیابان ژاله آب‌سردار
۱۵ـ مرکزبهداشتی ودرمانی رستم خیابان آیزنهاور رستم
۱٦ـ مرکز بهداشتی و درمانی هدایت خیابان اسلامبول
۱۷ مرکز بهداشتی ودرمانی ۲۱ فروردین خیابان بابائیان
۱۸ـ سازمان‌مشترك خواجه‌نوری دروازه شمیران خیابان‌گرگان
۱۹ـ مرکز بهداشتی‌ودرمانی‌ذوالفقاری‌خیابان‌مسکرآبادخیابان‌اتابك
۲۰ـ مرکز بهداشتی و درمانی‌شبیر انتهای خیابان شهباز
۲۱ـ مرکز بهداشتی و درمانی دلگشا خیابان دلگشا
۲۲ـ مرکز بهداشتی ودرمانی موحدی چهارراه خرمشهر
۲۳ـ مرکزبهداشتی‌ودرمانی‌احمدی‌خیابان تهران‌نوجنب‌سینمانیتون
۲٤ـ مرکز بهداشتی و درمانی خواجه‌نظام‌الملك اول خیابان خواجه‌نظام‌الملك
۲۵ـ بهداری ورامین، ورامین

تا ٤۰٪ تخفیف

در قیمت پوشاك تابستانی بوتیك

فروشگاه بزرگ ایران

(جاده پهلوی)

لباسهای مخصوص خانمهای باردار آماده شده است
گوشت بسته‌بندی شده با ۲۵ در صد تخفیف عرضه میگردد
پنیر فرانسوی تازه و میوه فصل باقیمت ارزان

ساعات کار بوتیك ۸ صبح تا ۸½ بعد از ظهر
سوپر مارکت ۸ صبح تا ۱۱ شب
جمعه ها. ۸ صبح تا ۱ بعد از ظهر

نشانی ـ جاده پهلوی ـ روبروی‌خیابان تلویزیون ملی ایران

باروز

سری ال ۴۰۰۰

کمپیوتور جدید حسابداری

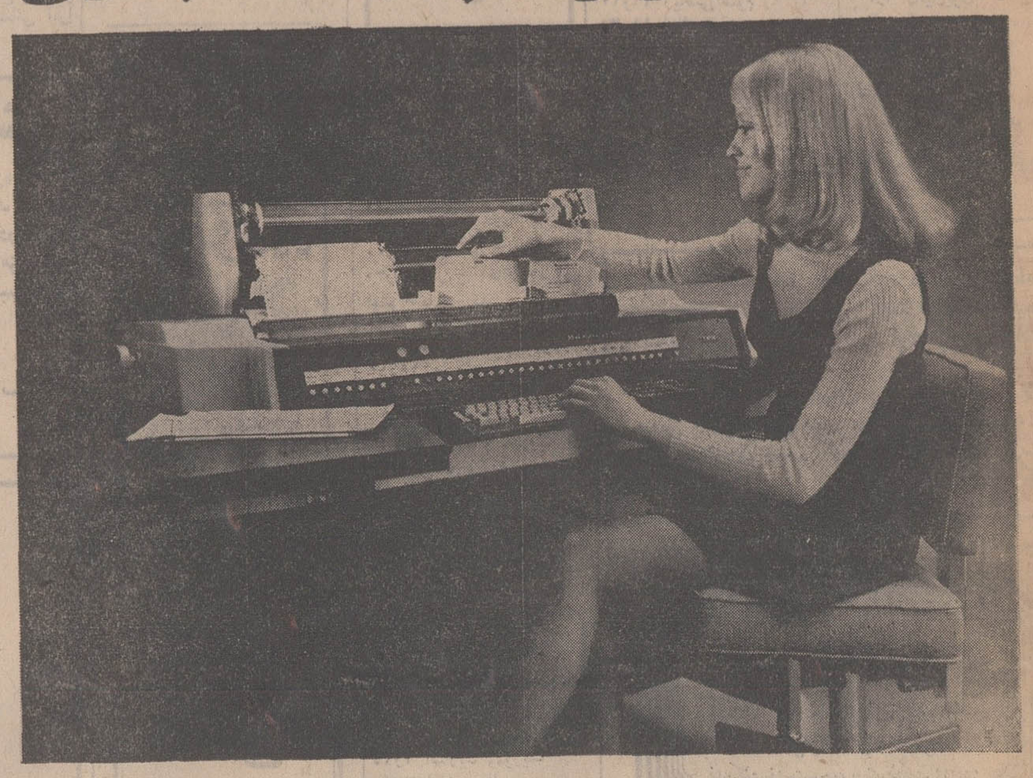

کمپیوتور جدید از سری ال ٤۰۰۰ پدیده کارخانه معظم باروز آمریکا بوده که فقط بمنظور انجام کارهای حسابداری طرح ریزی شده است.

نماینده انحصاری باروز در ایران:
شرکت ابوالحسن دیبا و شرکاء با مسئولیت محدود
خیابان حافظ ـ مقابل پارك هتل. تهران
تلفن: ٤۲۹۱۷ و ٦٦۲۸۵٤ و ٦٦۳۱۹۷ و ٤۵۳۷٤ و ٦٦٤۷۳۱

Burroughs

دیشب اصفهان میزبان ۱۴۰۰ دختر و پسر اروپائی بود

اتومبیلرانان امشب درشیراز و فردا در تخت‌جمشید خواهند بود

* اصفهانیها با «گز» از اتومبیلرانان استقبال کردند

* یکی از شرکت کنندگان در مسابقه گفت : اصفهان واقعا جهانی ازهنراست

اصفهانی ها دیشب میزبان شرکت کنندگان مسابقه دوازده هزار کیلو متری اتومبیلرانی پاریس ـ تخت‌جمشید ـ پاریس بودند .
این‌کاروان ۱۴۰۰ نفری‌را که‌با ۶۰۰اتومبیل‌سیتروئن‌حرکت‌میکنند دردروازه‌اصفهان‌جوانهاو مردم با ذوق این شهر زیبا وتاریخی استقبال کردند . حلقه های‌گل رنگارنگ و بسته های گز اولین هدایای‌مردم‌اصفهان بهرانندگان جوان‌مسابقه اتومبیلرانی‌کوروش کبیر بود .

ضیافت بافتخار شهردار لندن

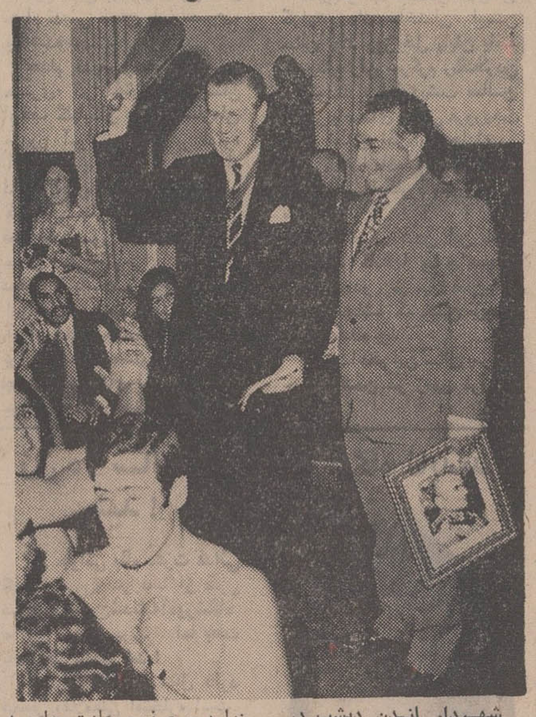

شهردار لندن دیشب در ضیافت شام شهردار تهران که بافتخار دیدار وی از ایران ترتیب یافته بود شرکت کرد . دراین مراسم یازده وزیر کابینه ورئیس‌دیوانعالی کشور وقضات و شخصیت های سیاسی و اجتماعی و حقوقی ایران‌شرکت داشتند .

شرکت کنندگان دراین‌مراسم جملگی لباس رسمی بتن‌داشتند و شهردار لندن که خود از قضات برجسته انگلیس است با قضات ایران ، مخصوصا بارئیس‌دیوانعالی کشور درباره ماخذ حقوقی ایران در حین ضیافت مدتی به‌بحث‌پرداخت . کشور انگلیس حقوقی مدرن ندارد و عرف و عادت جامعه انگلیس بعنوان مستند عالی مورد عمل قرار میگیرد و همین مطلب‌موضوع‌بحث‌شهردار لندن با قضات ایران بود

غروب دیروز شهردار لندن از زورخانه بانک ملی بازدید کرد در این‌مراسم‌ورزشکاران زورخانه برنامه جالب ورزش باستانی را اجراکرده و یکمیل کوچک را به شهردار لندن دادند تا آنرا آزمایش کند و شهردار لندن مدتی در مقابل ورزشکاران که اورا تشویق میکردند به‌بازی بامیل‌پرداخت.

عکس بالا از جریان بازدید شهردار لندن از زورخانه بانک ملی گرفته شده است .

اصفهان خط پایان مرحله دیگر مسابقه بودکه جمعا۵۳۳ کیلو متر طول داشت و شامل همدان ، ملایر ،الیگودرز و داران و اصفهان بود .

اتومبیلرانان جوان امروزاز اصفهان‌عازم‌شیرازوتخت‌جمشید شدند تاپایان سفر خود را در «پرسپولیس» جشن بگیرند و دوباره راه پاریس را درپیش گیرند .

در دورود

از ساعت ۸ صبح دیروز ، کاروان اتومبیلرانان فرانسوی بتدریج وارد «دورود» شده و مورد استقبال‌مردم قرار گرفتند. اتومبیلرانان باتکان‌دادن دست، به ابراز احساسات مردم پاسخ داده و برای آنها شیرینی و شکلات پرتاب میکردند

عده‌ای از آنان نیز از تماشاگران عکس میگرفتند .

خبرنگار ما دردورود گزارش داد :

هشتادوهشت واحد درمانی، یك اکیپ امدادی،یك بیمارستان صحرائی،شش دستگاه‌آمبولانس و شش دستگاه بی‌سیم سیار ، همراه‌بایکصد وبیست امدادگر که اغلب دانشجو میباشند ، با اتومبیلرانان مذکور درحرکت بودند ، تا در صورت لزوم به آنها کمك کنند .

آخرین اتومبیل ساعت‌چهار بعداز ظهر دیروز «دورود» را پشت‌سر گذاشت .

در الیگودرز

درحدود صدوپنجاه دستگاه اتومبیل،هنگام عبوراز«الیگودرز» در میدان شهر توقف کردند ، و ضمن استراحت،عکس هائی از مراسم استقبال مردم شهر گرفتند . در الیگودرز دور،دور نوشابه فروشان غیرالکلی بود. زیرا اکثر شرکت کنندگان بعلت خستگی زیاد تشنه بودند یکی از شرکت کنندگان درحالی که دست در گردن نامزد خود انداخته بود ، بزبان فارسی دست‌وپا شکسته‌ای از میهمان‌نوازی ایرانیان ستایش کرد .

در اصفهان

از ساعت یازده‌ونیم صبح‌دیروز اتومبیل های شرکت کننده در مسابقات اتومبیلرانی «پاریس‌ـ تخت‌جمشید»یك‌بیك‌وارداصفهان شدند .

درمنطقه‌نجف‌آباد ، فرماندار ، شهردار و مقامات انتظامی به همراهی گروه کثیری از مردم ، اتومبیلرانان را مورد استقبال قرار داده و به گردن آنها حلقه های گل انداختند .

در منطقه گلشهر ، اکیپی‌از افسران و درجه داران مرکز توپخانه و پادگان اصفهان که بزبان فرانسه آشنائی داشتند ضمن‌خوش‌آمدگوئی‌به اتومبیل‌ـ رانانی که ازگردراه میرسیدند، یك دفترچه راهنمای آثار تاریخی اصفهان و یك دفترچه راهنمای اردوگاه شاهکوه می دادند .

یکی‌از راهنمایان ضمن‌گفتگوئی به خبرنگار ما دراصفهان گفت: ما سیتروئن هارابصورت اکیپ های بیست‌وپنج تائی ، بسوی اصفهان روانه می کنیم که پس‌از گشت کوتاهی در شهر اصفهان ، در اردوگاه شاهکوه به استراحت بپردازند . در این اردوگاه چادر هائی تهیه شده که هریك گنجایش سه تاپانزده نفر مسافر را دارد .

نامزد شدند

خبرنگار ما با دو نفر از اتومبیلرانان بنام‌های مادموازل «انیك» و مسیو «کریستف» که در این سفر باهم‌نامزد شده‌اند، به گفتگو پرداخت .

انیك میگفت: من و کریستف اهل شهر«کلمای» فرانسه‌هستیم که در این مسابقات شرکت کردیم .

ما قبلا با هم دوست بودیم، اما در این سفر آنقدر روابط‌ما صمیمانه شد که تصمیم گرفتیم با هم ازدواج کنیم . تا اینکه سرانجام ما در سنندج با هم نامزد شدیم .

وی درمورد جاده‌های ایران گفت : این جاده ها نسبتا خوب بود ، اما راه خاکی «ازنا» تا «داران» ما را خیلی اذیت‌کرد. تا توانستیم گردو خاك‌نوش‌جان کردیم .

دوشیزه بیست ساله‌ای بنام «الیان‌الیو» که در هوای گرم، مبادرت به‌پوشیدن‌ژاکت وپلیور کرد مبود . توجه خبرنگار ما را جلب کرد . وی که متوجه کنجکاوی خبرنگار ما شده بود گفت : هوای ایران‌خیلی معتدل است ، اما چون‌هنگام مسابقات باد مراذیت میکند، مجبورشدم که این لباس ها را بپوشم .

وی در مورد جاده های ایران گفت : راه های ایران خیلی خوب است ، اما جاده های ترکیه واقعا بد بود . در آن جاده ها یك لحظه خیال ما راحت نبود .

دوشیزه «الیان» در ادامه سخنانش گفت :

من بتاریخ‌کشور شماآشنائی دارم ، و خیلی خوشحال هستم که در موقع بسیار مناسبی به کشور شما سفر کرده‌ام . زیرا حس می کنم که مردم ایران با جان و دل مشغول تهیه مقدمات جشن های دوهزارو پانصدمین سال شاهنشاهی میباشند .

بعد از ظهر دیروز ، هنگامی که اولین کاروان اتومبیلرانان جوان‌فرانسوی‌از نجف‌آبادوارد اصفهان شدند در اصفهان شهردار ،روسای ادارات‌دولتی، با کامیونی پراز حلقه های گل به استقبال شرکت کنندگان مسابقه شتافتند . هیئت مذکور بگردن هریك‌ازشرکت کنندگان که وارد اصفهان میشدند ، حلقه‌ای گل انداخته و به آنها خوش‌آمد میگفتند .

اکثر اتومبیلرانان پرچم‌ایران را به اتومبیل های خود نصب کرده بودند و ضمن گفتگو با اصفهانی ها ، از مهمان نوازی صمیمانه ایرانی ها تشکر می کردند .

بیشتر اتومبیلرانان که رنج سفر آنها را از پای درنیاورده بود،مستقیما روانه نقاط‌دیدنی اصفهان شدند ، تا در فرصتی که باقی است تمام آثارتاریخی این شهر را که شهرت جهانی دارد ، ببینند .

دیشب از طرف فرهنك و هنر اصفهان برنامه‌ای ترتیب داده شد که در ضمن آن اتومبیلرانان با تئاتر و موزیك ایرانی آشنا شده و لذت بردند.

در این برنامه دسته موزیك مرکز توپخانه چندین آهنك بی‌دربی خارجی اجرا کردند و چهار فیلم ایرانی بزبان فرانسه نمایش داده‌شدکه مورداستقبال قرار گرفت.

از مرز استان اصفهان ،تا مدخل شهر اصفهان و مرکز اردوگاه شاهکوه ، بجز یکی‌دو نقص فنی ، هیچگونه حادثه‌ای برای اتومبیل ها و اتومبیلرانان رخ نداد .

نکته جالب این است که اصولا بین این گروه بیماری دیده نمی شود و بطور کلی می توان گفت که اکیپ های‌امدادی وبیمارستان‌صحرائی ،مراجعین زیادی نداشتند .

«انیك مورانتی» نام یکی از شرکت کنندگان مسابقه بود که در اردوگاه شاهکوه بخبرنگار ما گفت: من اهل یکی از شهر های شمال‌فرانسه هستم که باخوشحالی فراوان در این مسابقات شرکت کردم من انتظارنداشتم که تااین‌حد درایران از ما پذیرائی شود، در ایران مردم خیلی خوب زندگی می کنند. من‌تصور میکردم که درکشور شما وقایعی نظیر افسانه‌های‌هزار ویکشب بوقوع می پیوندد، امابر خلاف انتظارم می بینم که اصفهان از نظر زیبائی با بسیاری از شهر های اروپائی قابل مقایسه است و واقعا جهانی از هنر است.

وی در حالیکه یک کلاه محلی کردی روی‌سرگذاشته بوددر ادامه سخنانش افزود : در طول سفر رضائیه تا اصفهان، در کردستان لباس محلی کردها خیلی قابل‌توجه بود. بهمین منظور من فورا یک کلاه کردی خریدم.

آقای انیک‌مورانتی در پایان سخنانش گفت:

گلهای سرخ‌اصفهان در فرانسه معروفیت‌زیادی دارد.من‌درنمایشگاه «مارکوپولو» نمونه های آنرا دیده‌ام.

کشور نمونه

دو نفر از دانشجویان اقتصاد دانشگاه «درم»فرانسه که از اهالی بلفور میباشد و دنی و ژرارنام دارندضمن‌مصاحبه‌ای بخبرنگار ما گفتند : ما چهار دوست پسر هستیم که‌ازشهرهفتادهزارنفری بلفور در مسابقات اتومبیل رانی پاریس ـ تخت جمشید شرکت کرده‌ایم.

« دنی» ادامه داد : من قبلا از ایران زیاد شنیده بودم اما دراین سفر پی بردم که کشور شما از نظر طبیعی کشور نمونه‌ایست. در جاده های ایران بجز چند قسمت کوتاه‌که خاکی‌بود، احساس‌آرامش زیادی میکردیم.

وی در مورد شهر اصفهان‌گفت: خیابان بلوار مانند چهار باغ‌نشان میدهد که از قدیم‌الایام مردم ایران به اصول شهر سازی توجه خاصی داشته‌اند.

یکی دیگر از شرکت کنندگان در مورد علت شرکت خود دراین مسابقه گفت : تخت جمشید، و خراب شدن آن توسط« اسکندر» همیشه مورد توجه‌من‌بوده و بهمین سبب تصمیم‌گرفتم بخاطر دیدن این خرابه های‌باستانی در این مسابقه شرکت کنم.

خبرنگار ما دراصفهان در پایان گزارش خودافزود: از صبح‌امروز اتومبیلرانان یک بیک اردوگاه شاهکوه را بعزم شهرضا و شیراز ترك گفتند.

در شیراز

امشب آقای«ژاك دفیز» مدیر روابط عمومی شرکت نفت فرانسه یکصدمهمانی‌شام‌به افتخاراتومبیلرانان در باغ ملی شیراز ترتیب خواهد دادکه درآن‌مقامات و شخصیتهای محلی شرکت دارند.

بنابگزارش‌خبرنگار ما درشیراز: اتومبیلرانان سیتروئن‌صبح‌فردا شیراز را بعزم تخت جمشید ترك خواهند گفت و ظهر فردا نتایج مسابقات معلوم خواهد شد.

۱۴۰ تن‌ازوسایل قطار اهدائی رئیس جمهوری هند برای والاحضرت ولیعهد از کشتی دولتی هندوستان درخرمشهر تخلیه شد

آقای هریرام سبروال نماینده کشتیرانی دولتی هندوستان در ایران هنگام گفتگوبا خبرنگاران در عرشه کشتی و یشواوینای

خرمشهر: ساعت ۸صبح‌پریروز طی مراسمی در اسکله ٤ بندر خرمشهر ۱٤۰تن‌از وسایل‌قطار اهدائی حضرت رئیس‌جمهوری هندوستان‌به والاحضرت‌ولیعهد ایران از کشتی ویشواوینای تخلیه گردید .

این مراسم بدعوت آقای‌هریرام سبروال‌نماینده‌خطوط کشتیرانی دولتی هندوستان انجام گرفت‌و درآن‌سرکارسرهنگ میردامادی رئیس بندروکشتیرانی‌خرمشهر، مهندس ژاله‌چیان شهردار ، جشی‌کنسول هند درخوزستان و فارس، وزیری کفیل ادارات گمرك و دکتر پیوندی معاون بندر و کشتیرانی خرمشهر و جمعی از شخصیتهای‌خرمشهر و آبادان حضور داشتند .

خبرنگار اطلاعات ازخرمشهر گزارش داد : حضرت رئیس جمهوری هندوستان یکدستگاه قطار تفریحی‌کامل بوسیله‌دولت ایران‌برای والاحضرت‌همایون رضا پهلوی ولیعهدایران اهداء کرده‌اند که پریروز قسمتی از آن وسیله کشتی ویشواوینای که متعلق بخطوط کشتیرانی دولتی هندوستان میباشد تخلیه گردید و بقیه آن نیز به ترتیب وسیله کشتی وارد خرمشهر خواهد شد که پس از حمل‌به تهران طی مراسمی در تهران وسیله‌سفارت‌کبری‌هند تحویل‌دولت ایران میشود تا وسیله مقامات دولتی به پیشگاه والاحضرت ولیعهد تقدیم‌گردد. آقای‌هریرام سبروال‌نماینده‌خطوط کشتیرانی دولتی هندوستان در ایران و معصومدار کاپیتان‌کشتی ویشوا وینای بخبرنگار ماگفتند: اینکه قطار اهدائی ریاست جمهوری هند به والاحضرت ولیعهد محبوب ایران بوسیله خطوط کشتیرانی دولتی هندوستان به ایران حمل‌گردیده‌باعث افتخار و سربلندی کشتیرانی دولتی هندوستان میباشد و امیدواریم بقیه قسمتهای قطار اهدائی حضرت رئیس جمهوری هند وسیله خطوط‌کشتیرانی دولتی هندوستان بایران حمل گردد زیرا مایه خرسندی‌این‌موسسه خواهد بود .

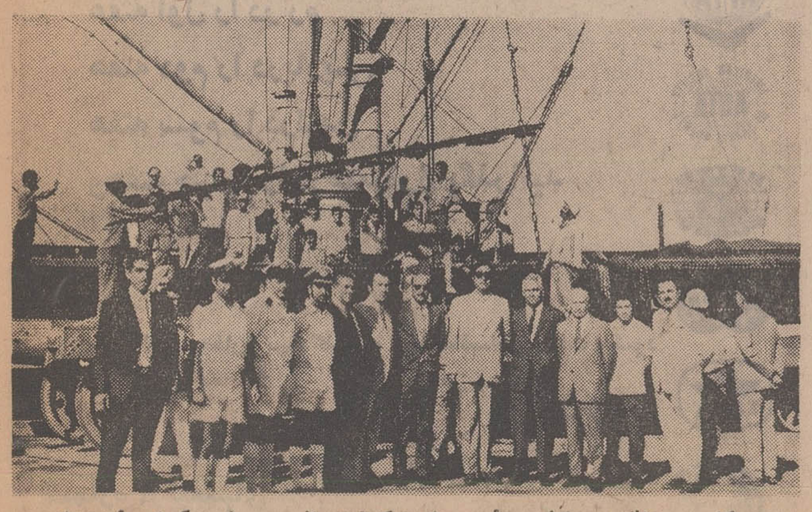

سرکار سرهنك میردامادی رئیس بندروکشتیرانی ـ جشی کنسول هند در خوزستان و فارس ـ مهندس ژاله چیان شهردار ـ هریرام سبروال‌وکاپیتان‌کشتی وسایر روسای ادارات خرمشهر هنگام تخلیه قطعات قطار تفریحی

اطلاعیه

نتیجه آزمایشات ۱۵۳٦ نفر داوطلب‌استخدام کادرآموزشی واداری مرکز آموزش‌تخصصی برق ایران، بشرح زیر باطلاع میرسد :

۱ـ اسامی قبولشدگان

الف : مهندسان

۱ـ آقای مهدی حمیدی
۲ـ آقای جمال ارادتی
۳ـ آقای حسین پیکر
٤ـ آقای اکبر صادقی
٥ـ آقای جهانگیر جلیلی
٦ـ آقای کیومرث بیگناه
۷ـ آقای پرویز محبان
۸ـ آقای همایون شفیق‌نوبری
۹ـ آقای حسین شناور
۱۰ـ آقای عنایت‌اله ربانی چادگانی
۱۱ـ آقای شاهرخ سلیمانی
۱۲ـ آقای مجتبی یراقی
۱۳ـ آقای مصطفی عاصمی
۱٤ـ آقای سید غلامعلی غیاثی شیرازی
۱٥ـ آقای حسین هندی‌زاده
۱٦ـ آقای علی جباری
۱۷ـ آقای‌جمشید جوان‌روزگار
۱۸ـ آقای‌غلامرضاکریمی‌سوره
۱۹ـ آقای حسن کردی
۲۰ـ آقای محمدعلی مشفقی
۲۱ـ آقای سهرابنیائی خشك
۲۲ـ آقای عباس استوار
۲۳ ـ آقای ولی‌اله پورقلی کپورچالی
۲٤ـ آقای ناصر رفیعی‌زاده
۲٥ـ آقای سیدکاظم سیدنیلچی
۲٦ـ خانم فاطمه ستاری
۲۷ـ آقای سید محمودسیادتی
۲۸ـ آقای‌حسن‌طوسی‌مراغه‌ای

ب : لیسانسیه‌ها

۱ـ خانم مریم زجاجی
۲ـ آقای منوچهر افشار

پ : تکنیسینها

۱ـ آقای مهدی هدائیان
۲ـ آقای رمضانعلی شیرصفی
۳ـ آقای‌مسعودخسروانی‌زنگنه
٤ـ آقای جمال درانی
٥ـ آقای محمد حقیقی
٦ـ آقای فضل‌اله خلدی
۷ـ آقای مهدی ابیکچی
۸ـ آقای محمد تقی‌یوسفی
۹ـ آقای احمد نعمت‌اللهی
۱۰ ـ آقای احمد درانی

ت : دیپلمه‌ها

۱ـخانم‌مهری صفاری‌توچائی
۲ـآقای‌محمد رضائی‌استبرق
۳ـ آقای ودودباقی
٤ـ خانم‌شهین زرافی‌خمسی
٥ـ آقای یحیی شریفان
٦ـخانم فهیمه قاضی‌اصفهانی
۷ـ آقای مرتضی ابراهیمی
۸ـآقای‌محمدرضا برخوردار کاشانی
۹ـ خانم عزت‌الملوك‌بوستان پور
۱۰ ـ آقای محمد تقی نافه مشکین
۱۱ـ آقای بهمن سپاسی
۱۲ ـ آقای علی پرویزی
۱۳ ـ خانم سودابه حالتی
۱٤ ـ آقای حمید الله میر مراد زهی
۱٥ ـآقای‌عزت اللهفتحعلیان
۱٦ ـ آقای علی باقری
۱۷ ـ آقای عزیز بلندقامت
۱۸ـآقای‌علی اکبر ابراهیمی نژاد پائین لموکی
۱۹ ـ آقای اسماعیل تفکری
۲۰ ـ خانم طاهره زرین
۲۱ ـ خانم مریم جواهری
۲۲ ـ آقای محمد لبیب
۲۳ ـ آقای حسنعلی قاجار
۲٤ ـ آقای فیروز شاه‌اولی
۲٥ ـ آقای جواد حسینی‌نیا

۲ـ اسامی رزروها

الف : مهندسان

۱ـ آقای بهروز صبری

بقیه‌درصفحه‌نوزدهم

موتور پمپ دیزل
مارگو

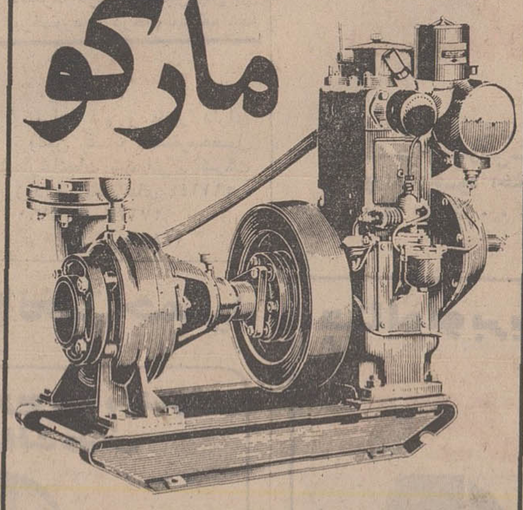

قوی ـ ساده ـ ارزان
موتورپمپ دیزلی «مارگو» باصرفه‌ترین ومحکمترین پمپ برای آبیاری است. موتورپمپ دیزلی «مارگو» به صورت ثابت و سیار، دراندازه وقدرت های مختلف وبالوازم یدکی فراوان وارزان وسرویس سیار، درتمام نقاط ایران دردسترس شماست.
با داشتن موتورپمپ «مارگو» هرگز نگران کم‌آبی نخواهید بود.
انواع مختلف موتورپمپهای دیزلی «مارگو»
ساخت کارخانجات معظم :
کرلوسکار اویل انجینز ـ لیمیتد ـ پونا ـ ایندیا
برای استفادهٔ مقاطعه‌کاران نیزموجود است
نماینده انحصاری :
Kirloskar
شرکت ایران مارگو محدود
خیابان آیزنهاور ـ شماره ۲۲۲
بین چهارراه اسکندری وکندی
ساختمان مارگو ـ تلفن ۹۵۵۷۷۸-۹٦۰۳٦۳
ایران مارگو
(Issued in conjunction with the Engineering Export Promotion Council, Calcutta INDIA)

ایران بعنوان نخستین کشور جهان استقلال بحرین را برسمیت شناخت

تأسیس سفارت ایران در بحرین

نماینده ایران تقاضای شرکت در جلسه شورای امنیت مامور بررسی عضویت بحرین در سازمان ملل را نمود

درمحافل سیاسی تهران

از: محمد پورداد

با تلگرام تبریکی که دیروز یکساعت پس از اعلام استقلال بحرین ازجانب‌شاهنشاه بعنوان شیخ عیسی بن سلمان‌آل خلیفه امیربحرین مخابره شد ، ایران نخستین کشوری بود که استقلال بحرین را برسمیت شناخت .

منابع وزارت خارجه امروز تایید کردند که پیام تبریک همایونی را که بمناسبت اعلام استقلال بحرین برای‌شیخ‌عیسی مخابره شد میتوان بعنوان برسمیت شناختن‌استقلال‌بحرین از جانب ایران تلقی کرد و نیازی به صدور اعلامیه دیگری نیست .

این محافل در عین حال گفتند که روش دولت ایران در قبال استقلال بحرین همواره مشخص بوده و پشتیبانی‌ایران از این تصمیم بارها به‌مقامات بحرینی در ماه های اخیر تاکید گردیده است .

امیربحرین پنجشنبه گذشته یوسف شیراوی وزیر امور توسعه و خدمات خود را با پیامی بعنوان شاهنشاه با هدف کسب پشتیبانی ایران از استقلال بحرین و عضویت آن در سازمان ملل متحد به تهران فرستاد . شیراوی‌بامداد جمعه با پیام مثبت شاهنشاه و دعای خیر ایران به منامه بازگشت .

خبر اعلام استقلال بحرین ساعت دو و نیم بعد ازظهر دیروز بوسیله خبرگزاریهای جهان به تهران رسید و در وزارت‌خارجه ، اردشیرزاهدی و مقامات عالیرتبه سیاسی که از بامداد دیروز در انتظار این رویداد بودند بلافاصله بررسی هائی را در اطراف چگونگی کمك ایران به پیشرفت هدف‌ها وآرمان های بحرین‌آغازکردند.

منابع نزدیک به وزارت خارجه امروز تایید کردند که به هیئت نمایندگی ایران در سازمان ملل متحد دستور داده شده است که از هیچگونه کوششی برای راه یافتن بحرین به پارلمان جهانی دریغ نکند

ظرف چند روز آیندهتقاضای بحرین به عضویت در سازمان ملل متحد مورد بررسی شورای امنیت قرار خواهد گرفت و نماینده ایران از شورای‌مذکور رسما تقاضا کرده که‌بعنوان ناظر در این‌جلسه‌شورای‌امنیت حضوریابد .

در وزارت خارجه مطالعات وبررسی‌ها در اطراف تاسیس نمایندگی سیاست ایران در بحرین و برقراری مناسبات سیاسی در سطح سفارت بااین امارت تازه استقلال یافته از امروز وارد مرحله جدیدی گردید . غلامرضا تاج‌بخش سفیر ایران در کویت هم‌اکنون درتهران است و مقامات‌وزارت خارجه رادر ادامه‌این‌بررسی‌ها یاری میکند .

اهلا و سهلا !

«اهلا و سهلا» این پاسخی بود که اغلب سفرای کشور های اسلامی دیشب و امروز درپاسخ سوال اطلاعات نسبت به نظر آنان پیرامون استقلال بحرین ابراز کردند.

محافل دیپلماتیک تهران‌عموما از خبر اعلام‌استقلال بحرین در ضیافت عصرانه‌ای که دیروز در سفارت کره بر پابود اطلاع یافتند و اظهار نظر وامیدواری این محافل بر این بود که استقلال بحرین و عضویت این کشور درسازمان‌ملل عامل‌موثری درراه تقویت اتحاد ملل اسلامی باشد.

« استقلال بحرین» از امروز بامبادله لغو قرار داد های تحت الحمایگی انگلیس در لندن مورد تاییدانگلیس قرار می گیرد وبحرین رسما بعنوان یك‌کشور مستقل تاریخ و حیات تازه‌ای را در این منطقه از جهان آغاز میکند.

بحرین با جمعیتی متجاوز از دویست هزار نفر،پرجمعیت‌ترین امارت‌ازامارات‌خلیج‌فارس‌است.

این امارت درعین حال با فرهنگی‌پیشرفته و تمدنی‌تاریخی همواره مورداحترام بوده است.

با اعلام‌استقلال بحرین طرح تشکیل فدراسیون امارات نه‌گانه را باید منتفی شده تلقی‌کرد و ناظران سیاسی و آشنا بامور خلیج فارس اینك در انتظاراند که راه بحرین در اعلام استقلال را امارت‌قطر با جمعیتی متجاوز از هفتاد هزار نفر نیز دنبال کند.

بحرین‌ازپیوستن به‌فدراسیون پیشنهادی انگلیس باین دلیل خودداری‌کردکه‌فدراسیون‌مذکور برپایه‌ای ضعیف و ضوابط غیر دموکراتیک‌که هیچگاه‌مورد قبول مردم‌بحرین‌قرار نمیگرفت استوار بود.

پیرامون بحرین

بحرین‌باوجود تحت‌الحمایگی سیاسی ونظامی انگلیس در سال های اخیر از روش های دموکراتیک درامور داخلی‌پیروی کرده است . در شورای دولتی این امارت که از امروز عنوان « کابینه بحرین» بخود گرفت برخلاف شورا های دولتی دیگر امارات،افرادی که از طبقه‌عادی وغیر منتسب به خانواده شیخ عیسی‌برخاسته‌اندعضویت‌دارند.

بحرین از یک سیستم اداری ومجهزی برخوردار است که در هیچ یک از امارات خلیج فارس وحتی در بعضی از کشور های این منطقه نظیر آنرا نتوان یافت.

دراین امارت متجاوز ازهفتاد باشگاه‌فرهنگی،سیاسی،اجتماعی وجود دارد که وجود آنان در آینده‌برای‌تشکیل احزاب‌سیاسی پایه‌ای مناسب خواهدبود . این باشگاهها درگذشته نیز دراتخاذ تصمیمات مختلف همواره مورد مشورت شورای دولتی بحرین قرار میگرفتند و اعضای هیئت های مدیره آنان هرگاه به‌گاه مورد مشورت‌امیربحرین ازلحاظ ابراز نظریات‌خود پیرامون‌مسال سیاسی ، اجتماعی و فرهنگی مربوط به بحرین قرار میگیرند. بحرین اگر از نظر اقتصادی و منابع طبیعی درردیف فقیرترین امارات خلیج فارس محسوب گردد از نظر منابع انسانی و فرهنگ و تمدن از پیشرفته‌ترین آنان بشمار میرود وهمین منابع انسانی و فرهنگ‌وتمدن ودانش است که‌دورنمائی از سعادت و خوشبختی و پیروزی در دیدگان دویست‌هزارنفر مردم این‌امارت مجسم میکند و آنانرا نسبت به آینده امیدوار می سازد.

بازار داغ ضیافت های دیپلماتیك

محافل دیپلماتیك تهران باوجود فصل تعطیل فعالیت های سیاسی ، بازار داغی از ضیافت ها را شاهد است . دیروز علاوه بر روز سالگرد استقلال پاکستان که جشن آنرا انجمن فرهنگی ایران و پاکستان در تهران برپا نمود مصادف با روز ملی جمهوری کره هم بود . و سفیر کره وبانومیزبان ضیافت‌عصرانه‌ای بودند که در آن بسیاری از شخصیت های‌داخلی‌و خارجی از جمله رئیس سنا ، وزیر خارجه و روسای هیئت های سیاسی مقیم تهران حضور داشتند .

فردا سه شنبه مصادف با بیست‌و ششمین سالگرد روز اعلام استقلال اندونزی است و ضیافت سفیر اندونزی‌وبانو به مناسبت این روز عصر فردا در تهران برپاست .

بیست‌و سوم اوت «اول شهریور» نیز مصادف با روز ملی رومانی و سی‌ویکم اوت «نهم شهریور» مصادف باروز ملی مالزی است . از طرف سفرای رومانی و مالزی در همان روز ها ضیافت هائی در تهران برپا میگردد .

جوان‌ترین سفیر

مقامات سفارت لبنان در تهران خبر دیروز اطلاعات را مبنی براینکه دولت بیروت سفیر خود را در ایران‌تعیین کرده دیشب تائید کردند . نام سفیر لبنان«خلیل‌الخلیل» است . وی در عین‌حال جوان ترین سفیر یك کشورخارجی مقیم تهران خواهد بود .سن او از سی سال متجاوز نیست، اما مقامات لبنانی می‌گویند که وی یکی از پر تحرك ترین دیپلمات های لبنانی به شمار میرود .

یك مقام سفارت لبنان دیشب گفت که الخلیل طی چندروزه آینده برای‌برعهده گرفتن پست سفارت لبنان در ایران وارد تهران‌خواهد شد.

ضیافت قائم مقام

خبر انتصاب فریدون‌هویدا معاون‌بین‌المللی وزارت‌خارجه را بسمت سفیر دائمی ایران در مقر سازمان ملل در نیویورك منابع وزارت‌خارجه امروز تائید کردند .

هویدا که قرار است اواخر این هفته عازم محل ماموریت خودشود عصرامروز میهمان ضیافت عصر انه‌ایست که از طرف عباس خلعتبری قائم‌مقام وزیر خارجه بافتخار او برپا میگردد .

پیام تبریك شاهنشاه به‌امیر بحرین

حضرت صاحب‌العظمه شیخ‌عیسی‌بن سلمان‌آل‌خلیفه حاکم بحرین و توابع

خیلی خوشوقتم که به مناسبت اعلام استقلال بحرین شادباشهای صمیمانه و درود های خالصانه خود را به آن حضرت ابراز دارم . سعادت و توفیق بیش‌از پیش آن حضرت را در رهبری مردم همکیش و نجیب بحرین‌بسوی رفاه و ترقی روز افزون از خداوند متعال مسئلت‌میدارم‌و اطمینان کامل دارم‌که بحرین نیز در سالهای آینده با همکاری سایر کشور های خلیج‌فارس نقش خود رادرحفظ صلح و امنیت دراین منطقه حساس ایفا خواهد کرد. از صمیم قلب آرزومندم که روابط مودت‌و همکاری میان‌دو کشور ما همچنان بنفع طرفین توسعه و تحکیم یابد .

محمدرضاپهلوی

اطلاعیه سفارت عربستان سعودی

روزنامه نیویورک تایمز در شماره روز اول اوت‌مقاله‌ای از نویسنده‌ای بنام جیمس‌فوگتوماس منتشر کرده است و درآن اینطور آمده است که اعلیحضرت ملکفیصل در گفتگوی اخیر خود با آقای‌اسپیرواگنیو هنگام زیارت‌اوکه اخیرا از عربستان سعودی انجام‌داده‌است گفته‌اند که (موشه‌دایان وزیر دفاع اسرائیل تنها کسی است که اعراب به‌او اعتماد دارند).

وچون این خبر عاری از صحت است سفارت پادشاهی عربستان سعودی در ایران‌از منتشر کردن آن بسیار متنفر است و اعلام‌میدارد که اعلیحضرت ملکفیصل آنرا نگفته‌اند ونخواهند گفت .

همچنین آقای اسپیرواگنیو معاون رئیس جمهور آیالات متحده امریکا بسفارت پادشاهی عربستان سعودی در واشنگتن ابلاغ کرده است که این خبر هیچ اساس ندارد و کلیه آنراانکار می‌کند .

تشکر و سپاس

بدینوسیله مراتب تشکر و سپاس خود را از توجهات مخصوص جناب آقای دکتر منوچهریان ریاست بخش ۲ «میزرا» بیمارستان سینا و جناب آقای دکتر کاراپتیان که عمل جراحی کلیه را در نهایت دقت انجام دادند و حسن توجه جناب آقای دکتر لهراسبی و نیز مراقبت های شبانه روزی خانم ها نرس ها ، پرستاران‌و بهیاران‌و دیگر کارکنان بخش مذکور تقدیم داشته، موفقیت بیشتر یکایك را آرزو دارم .

آ ـ ۱٤۸۳۱ «آروس»

بازگشت بتهران

آقای پروفسورجمشید اعلم که به اروپا رفته بود بتهران بازگشت .

مشاور عالی‌وزارت‌کشور

آقای حیدر مترجم پوراز‌طرف وزیر کشور بسمت مشاور عالی وزارت کشور منصوب شد.

ریزش آوار

بعدازظهر دیروز سقف‌یك مغازه میوه‌فروشی واقع در خیابان «پهلوی»میاندوآب فروریخت و جوان ۲٤ ساله‌ای بنام «بیوك» درزیرآوار کشته شد .

خبرنگارما درمیاندوآب گزارش داد :

دراین‌واقعه دونفر دیگر نیز بنامهای اصغر نصیری وفرهنك سلیمانیان‌مجروح‌شدندو جهت معالجه به بیمارستان انتقال یافتند .

جالب اینکه‌هنگام ریزش‌آوار دوراس گوسفند که درداخل مغازه‌بودندصدمه‌ئی‌ندیدندو در حال فرار مغازه‌را ترك کردند.

در آتش سوزی دیشب بازار تهران

۱۴ مغازه و حجره طعمه حریق شد

نیمه شب گذشته ۱۴ حجره مغازه زرگری ، کفاشی ، پارچه فروشی و پلاستیک سازی در اول بازار زرگرها طعمه حریق شد .

طبق گزارش خبرنگار ما تعدادی از این مغازه‌ها بیمه بوده است .

ماموران آتش نشانی شعبه بازار با همکاری نیروی کمکی مرکز به محل حریق رفتند و به فعالیت پرداختند.

ماموران سعی میکردند حتی‌الامکان از سرایت آتش به مغازه‌های اطراف جلوگیری شود باوجود این ، حریق که از یک مغازه زرگری شروع شده بود پانزده مغازه رابکام خود کشاند .

اطفا حریق بازار که از ساعت ۱۲ دیشب آغاز شد تا ساعت ۵ بامداد امروز ادامه داشت .

داخل یکی از حجره‌هائی که طعمه حریق شدند

۶ حادثه

● دیروز رضا بسطامی ۱۸ ساله بر اثر واژگون شدن اتومبیل درگذشت .

● عابر پیاده‌ای بنام علی حیدری بر اثر تصادف با اتومبیل شماره ۷۵۲۴۲ در جاده کرج کشته شد.

★ کامیون شماره ۸۳۱۷۷ تهران در جاده خراسان واژگون شد و رضا نظامی راننده آن کشته شد .

● دیروز کودک یک ساله‌ای به نام فاطمه کدخدا بر اثر خفگی در آب و زیبا نجاتی ٤ ساله بر اثر سقوط از بلندی جان سپردند .

★ لطف‌اله ناصری ۵۰ ساله دیروز در منزلش واقع در محمود آباد بزمین خورد و بر اثر ضربه مغزی درگذشت

مرگ عابر

اتوبوس شماره ۷۷۲۷۸ تهران برانندگی ارشد نصیرپور دیزجی هنگام حرکت بین راه تبریز ـ قره‌چمن با عابری بنام کیانی تصادف کرد و باعث مرگ وی شد .

سینما تابان آتش گرفت

حریق بامداد امروز رخ داد و زیانهائی بسینما وارد آمد

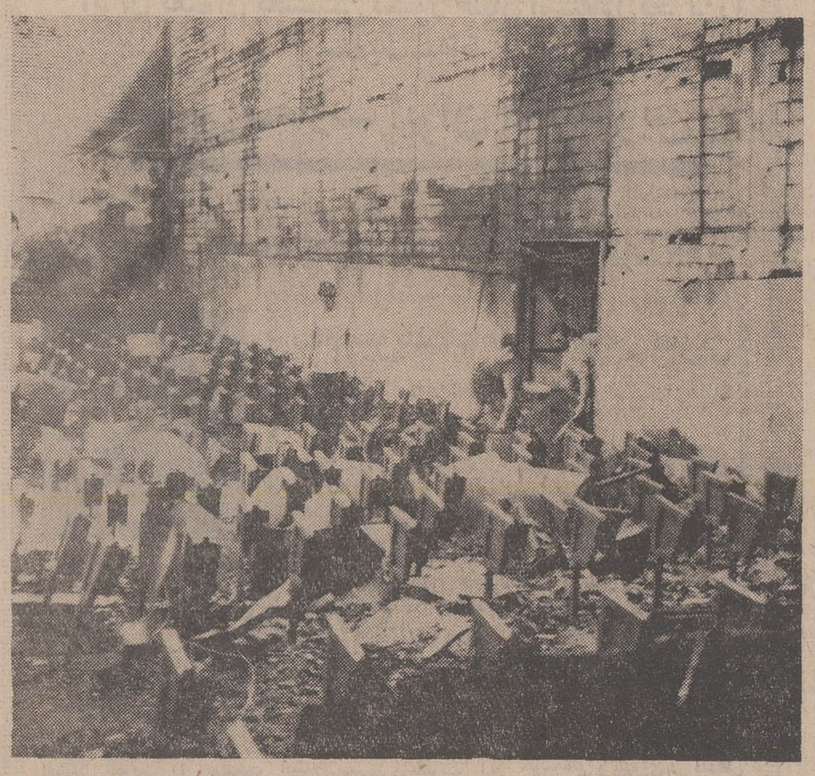

سالن سینما پس از اطفاء حریق

بامداد امروز سینما تابان واقع در نبش خیابان آکباتان طعمه حریق شد .

حریق ساعت ٤ وسی دقیقه بامداد آغازشد وماموران آتش نشانی توانستند ظرف ۲ ساعت حریق‌را اطفاء کنند .

طبق گزارش خبرنگار اطلاعات، بامداد امروز یك عابر که از خیابان آکباتان می گذشت متوجه دود غلیظی شد که از «سردر» سینما تابان بیرون می آمد .

این شخص مراتب رابه اداره آتش‌نشانی اطلاع دادوماموران به محل حریق رفتند .

ماموران با مشاهده شعله های آتش متوجه شدند که‌به تنهائی‌قادر به‌اطفاءحریق‌نیستند، لذااز اداره آتش‌نشانی شعبه عباسی کمك خواستند .

درجریان اطفاءحریق‌ماموران متوجه شدند که دو سرایدار سینما به نام های یعقوبعلی فرهادی و زلفعلی خلیل‌زاد در طبقه دوم سینما خواب هستند .

ماموران باتلاش زیاد و با نردبانهای مخصوص وارد طبقه دوم سینما شدند و قبل از اینکه به دو سرایدار سینما آسیبی برسد آنها را به‌خارج منتقل کردند .

یکی‌ازسرایداران سینماتابان به خبرنگار ما گفت : سه‌روز پیش‌که چند کارگر جوشکار درسینما مشغول کار بودند ناگهان سینما دچار حریق شد ولی چون‌به موقع خبرشدیم توانستیم حریق را خیلی‌زود مهار کنیم .

این سینما از چند روز پیش به علت تجدید تعمیرات تعطیل شده‌بود .

تالار بزرگ یک دبیرستان دخترانه فرو ریخت!

این تالار برروی ستونهای یك حمام قدیمی ساخته شده بود

دیشب سالن نوساز دبیرستان دخترانه بیست و پنج شهریور گلپایگان با وسعت سیصد متر مربع فرو ریخت !

این سالن برروی ستون های حمام قدیمی «حاج باب مصری» بنا شده بود. .

حمام قدیمی «حاج باب مصری» در اختیار سازمان اوقاف گلپایگان بود و سازمان مزبور آنرا در اختیار اداره آموزش و پرورش این شهرقرار داد . اداره آموزش و پرورش گلپایگان از چندی قبل بمنظور ساختن یک سالن آمفی‌تئاتر برای دبیرستان دخترانه بیست و پنج شهریور این‌شهرکه جنب حمام قراردارد آنرادراختیارمقاطعه‌کار گذاشت براساس‌تصمیم‌مسئولان مربوطه چون ستون های این حمام‌سالم بود ، از نظر حفظ آثار قدیمی وهمچنین احداث یک بنای زیبا تصمیم گرفته شد که سالن آمفی تاتربرروی‌ستونهای قدیمی حمام بنا گردد .

خبرگاراطلاعات در گلپایگان گزارش داد ساختمان این سالن چند روز قبل پایان یافته بودوکارگران سرگرم رنگ‌کردن آن بودند ، اما دیشب سالن مزبور باصدای مهیبی فروریخت بقرار اطلاع اگر این حادثه در روزاتفاق افتاده بود عده زیادی کارگر واستادکار کشته وزخمی میشدند !

علت خراب شدن این سالن وجود کانالها و چاههای فاضلاب در زیر ساختمان‌حمام قدیمی میباشد که سالن برروی آن بنا شده بود .

قسمت‌اعظم این سالن پس از خراب شدن در زمین فرورفته است !

اجساد ۲ نوزاد دختر و پسر

یکهفته زیر سنك بود

جنازه دو نوزاد در محل‌یک کوره آجر پزی متروک واقع در « حاجی‌آباد» سنندج کشف شد .

یکی از نوزادان پسر ودیگری دختر بود. جنازه‌های این دو کودک شیرخوار در دو کیسه نایلونی قرار داشت و بگردن نوزاد پسر یک رشته طناب بسته شده بود !.

کیسه‌های نایلونی جنازه‌ها نیز بین دو قطعه سنگ بزرگ قرار داشت .

گزارش خبرنگار ما درسنندج حاکی است: جنازه این دو کودک هنگامی کشف شد که چند تن از کودکان خانه‌های محله « حاجی‌آباد» سنندج در کوچه مشغول بازی بودند .

این عده ضمن بازی به‌جنازه‌دو کودک برخوردند و جریان را به پدر و مادر خود اطلاع دادند .

بعدا مراتب به اطلاع مامورین شهربانی سنندج رسیدومامورین کلانتری ۲ این شهر به محل حادثه رفتند .

زن ۲۵ ساله درراه آموزشگاه ناپدید شد !

عزت فدائی

زن جوانی بنام «عزت فدائی کوشك‌قاضی» در فسا از منزل شوهرش‌خارج‌شدتابه‌آموزشگاه ماشین نویسی برود . اما بعلت نامعلومی ناپدید شد !

این زن که ۲۵ سال دارد همسر «غلامعلی افتخار» است.

خبرنگار ما در شیراز کسب اطلاع کرد که همسر غلامعلی از ۲۵ روز پیش ناپدید شده و طی این مدت تحقیقات‌و فعالیت ها برای یافتن «عزت» بجائی نرسیده است .

عزت دارای دو دختر ۳ و ۷ ساله و یك پسر ٦ ساله است.

جسد پسری زیرشن بود

دیروز جسد جوان شانزده ساله‌ای‌بنام«غلامرضا ابراهیمی» اهل «جوبار» کرمان از زیر شن در چاه کم‌عمقی واقع در بین جاده شاه‌آباد ـ جوبار سی کیلومتری کرمان کشف‌شد. این جوان‌دوروز قبل مفقود شده بود و پدرو مادرش‌جریان را باطلاع ماموران ژاندارمری رسانیده بودند . در تحقیقات اولیه سه نفر باسامی رسول ، علی و محمدعلی دستگیر شدند و جریان تحت رسیدگی است .

مستی و تصادف

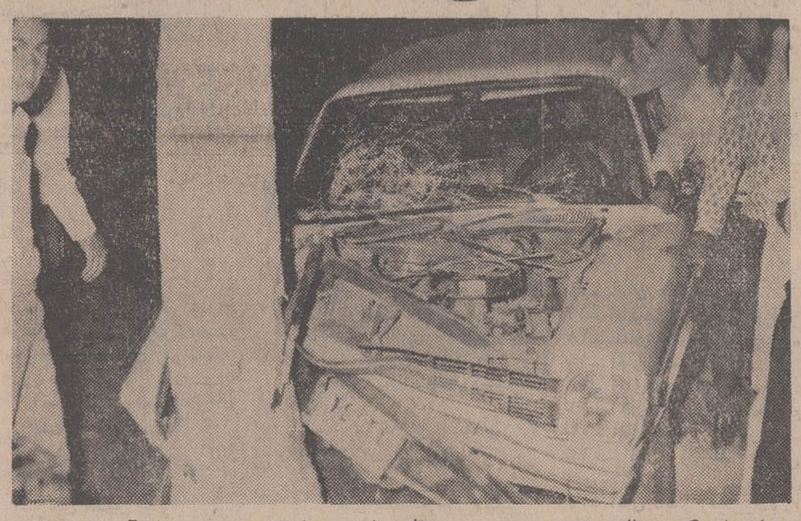

راننده‌ای که درحالت مستی مبادرت به راندن اتومبیل کرده بود ، پس‌از تصادف با عابری اتومبیل را به یک درخت‌کوبید.

این حادثه در اصفهان رخ داد و مردی به نام مجید که بسختی زخمی شده بود به بیمارستان انتقال یافت .

حادثه بعلت سرعت زیاد و بریدن ترمز اتومبیل شماره ۲٤۲٤۲ رخ داد .

راننده این اتومبیل که بعلت افراط در صرف مشروب به اصطلاح سیاه مست شده بود اتومبیل را از مسیر خود منحرف کرد و اتومبیل پس از برخورد با درخت متوقف شد و قسمت جلو آن خسارت دید. عکس بالا اتومبیل را بعد از حادثه نشان میدهد .

به‌پیروی از سیاست دولت و تصمیم کمیته تعدیل نرخ شورایعالی اصناف

جوجه کبابی حاتم

بانرخ جدید

ازمشتریان پذیرائی میکند

جوجه کباب هرپرس ۱۱۰ ریال

تلفن ۳ـ ۸۹۲۲۸۱

گوگوش ضیاء جمیله

برنامه امشب وهرشب

کاباره باکارا

باشرکت گروههای مشهور جهان

تلفن های رزرو میز

۶۲۷۷۸۰ ـ ۶۲۸۲۰۸

شنبه ـ گوگوش درکاباره باکارا
یکشنبه ـ گوگوش درکاباره باکارا
دوشنبه ـ گوگوش درکاباره باکارا
سه‌شنبه ـ گوگوش درکاباره باکارا
چهارشنبه ـ گوگوش درکاباره باکارا
پنجشنبه ـ گوگوش درکاباره باکارا
جمعه ـ بازهم گوگوش درکاباره باکارا

ازصبح چهارشنبه سوم شهریورماه

بهروز وثوقی در فیلمی بکارگردانی: مسعود کیمیائی

داش آکل

اقتباسی باشکوه از داستان جاویدان نویسنده بزرگ «صادق هدایت»

ایرانین اکسپرس تقدیم میکند

۴ هفته در ۴ شهر

تور برگزیده تابستان ۱۳۵۰

اگرشما میخواهید شهریور را دراروپا بگذرانید بهترین برنامه برای‌شما اینستکه :

هفته اول را در رم

هفته دوم را درپاریس

هفته سوم را درلندن

وهفته چهارم را درهامبورك بگذرانید

قیمت ٦۵۰۰ تومان

حرکت ۲۹ مرداد

هزینه مسافرت ومخارج تهیه گذرنامه شما به‌اقساط دریافت میشود

ایرانین اکسپرس خیابان ویلا .

شماره ٦ تلفنهای ۸۲۵۷۹۱ ـ ۸۲۵۵۱۲ ـ ۸۲۷۶۲۷ ـ ۸۲۸۷۲۳

بهترین سرگرمی برای خانواده‌ها

۳۰۰ نوع فیلمهای ۸ میلیمتری کاسل رنگی ـ سفید و سیاه ناطق . نماینده انحصاری در ایران فتولنز خیابان پهلوی جنب سینما آتلانتیك تلفنهای ٦۲۸۸۳۰ و٦۲۵٦٤۹ از شهرستانها نماینده فعال پذیرفته میشود

ناصرملك مطیعی

مه ناز

لوطی

ازصبح پنجشنبه فقط در

سینما دیاموند

درآن پائیز زیبا بین این زن‌زیباوآن‌جوانك‌پرحرارت چه گذشت؟ ....واین‌عشق ممنوع چه قدرتی داشت‌که آن دورا باوجود اختلاف سن تااین حد در تب‌وتاب فرو برده بود ؟! . . .

محصول ۱۹۷۱

جینا لولو بریجیدا در فیلم رنگی

پائیز زیبا

"That Splendid NOVEMBER"

باشرکت : گابریل فرزتی ، آندره لورنس

پخش از کمپانی یونایتدآرتیست

گیشه سینما دیاموند همه روزه برای رزرو بلیط آماده‌است

پودر استخوان

برای دام و طیور دارای پروتئین .کلسیم . فسفرمحصول کارخانجات شیمیائی . شرکت زردانه . تلفن های ۵۹۱۱٤٤ ، ۵۳٤۹۹۰ ، ۲۷٦۲۷

آ ـ ۱٤۸۸۹

تلفن سرویس حوادث ۳۱۱۲۱۲

ازامشب درسینما نخت جمشید

دین جونز ، میشل لی ، دیوید تاملینسون

بادی هاکت درفیلمی از والت دیسنی

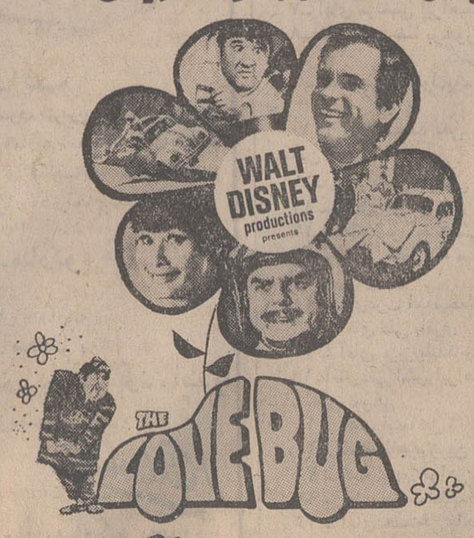

ماشین سرآمیز

رنگی ، پخش از متروگلدوین مایر

مجالس ترحیم

کفی بالموت واعظا

بمناسبت درگذشت والده معظم جناب آقای دکتر اناری دامت ایام سعاداته که بانوئی بافضیلت و تقوی بودند مجلس ختمی عصر روز دوشنبه بیست و چهارم جمادی الثانیه از ساعت٤تا ٦ در مسجد فخریه منعقد شرکت دوستان و آشنایان موجب شادی روح آن مرحومه و تسلی خاطر بازماندگان است

العبد محمد حسین الطباطبائی العلوی البروجردی
آـ۱٤۹۲۳

بمناسبت درگذشت مرحومه مغفوره والده محترمه جناب آقایان حاج غلامحسین سبحانی و دکتر اناری شاهرودی مجلس ترحیمی عصر روز دوشنبه ۲٤ ماه جمادی‌الثانیه از ساعت ٤تا٦ بعد از ظهر در مسجد فخریه واقع در امیریه البرز منعقد است امید است که دوستان و آشنایان بالاخص شاهرودیهای مقیم مرکز برای تسلی خاطر بازماندگان‌در مجلس مزبور شرکت‌فرمایند.

عبدالله مهدوی شاهرودی

باکمال تاسف فوت مادر گرامی آقای دکتر علی اکبر اناری مدیر عامل گروه فرهنگی نقش جهان را باطلاع‌میرساند مجلس ختم آن مرحومه روز دوشنبه ۲۵ر۵ر۵۰ از ساعت ٤ تا ٦ بعد از ظهر در مسجد فخریه واقع در امیریه البرز منعقد خواهد شد .

رئیس آموزش و پرورش ناحیه ۸ تهران . صدوقی

باکمال تاسف و تاثر فوت والده مکرمه جناب آقای دکتر علی اکبر اناری عضو گروه را باطلاع میرساند مجلس ختم آن مرحومه در روز دوشنبه۲۵ مرداد ساعت ٤ تا ٦ بعد از ظهر در مسجد فخریه واقع در خیابان امیریه‌ایستگاه البرز منعقد میگردد .

آـ۱٤۹۲۷ **گروه فرهنگی جاویدان**

در این هنگام که مادر گرامی و ارجمند آقای دکترعلی اکبر اناری دیده‌ازجهان و یاران فروبسته و فرزندان برومندش را در غم و اندوه فروبرده است دبیران و کارکنان دبیرستان نقش جهان را ملزم باظهار همدردی و تجلیل و بزرگداشت از مادری که فرزندانی ارجمند بیادگار گذاشته نموده است بدین مناسبت برای احترام به تشکیل مجلس ترحیمی از ساعت ٤ الی ٦ بعد از ظهر روز دوشنبه ۲۵ مرداد در مسجد فخریه مبادرت مینماید .

از طرف دبیران و کارکنان دبیرستان نقش جهان .
محسن امین الشرعی

باکمال تاسف و تالم فوت مادر گرامی جناب آقای دکتر اناری مدیر عامل گروه فرهنگی نقش جهان و همکار عزیزمان را باطلاع میرساند .

مجلس ختم آن مرحومه از ساعت ٤ تا ٦ بعداز ظهر روز دوشنبه ۲۵ر۵ر۵۰ درمسجد فخریه واقع درخیابان‌امیریه ایستگاه البرز منعقد میگردد .

محمدرضا هرندی فصیح . حاج محمدجواد نصیری
آـ۳۳۹۸۲

باکمال تاسف و تالم فوت مادر گرامی جناب‌آقای دکتر اناری مدیر عامل گروه فرهنگی نقش جهان و همکارعزیزمان را باطلاع میرساند .

مجلس ختم آن‌مرحومه از ساعت ٤ تا ٦ بعداز ظهر روز دوشنبه ۲۵ر۵ر۵۰ درمسجد فخریه واقع درخیابان امیریه ایستگاه البرز منعقد میگردد .

دکترمحسن کاشفی . نصرت‌الله جلیلی . بهروش . ابراهیم جلیلی . آـ۱٤۹۸۹

با کمال تاسف و تاثر فوت والده مکرمه آقای دکتر علی‌اکبر اناری را باطلاع همشهریان میرساند . مجلس ترحیم آن مرحومه روز دوشنبه ۲۵ مرداد از ساعت ٤ الی ٦ بعداز ظهر در مسجد فخریه واقع در خیابان امیریه‌ایستگاه البرز منعقد میگردد .

شاهرودی های مقیم تهران

بانهایت تاثر و تاسف فوت مرحومه مغفوره والده گرامی جناب آقای دکتر اناری را در شاهرود باطلاع خویشاوندان و دوستان و همشهریان عزیز میرسانیم مجلس ختم آن مرحومه از ساعت ٤ تا ٦ بعد از ظهر روز دوشنبه ۲۵ مرداد ماه در مسجد فخریه منعقد است .

خانواده های سبحانی . اناری . منتظر غایب . سخی‌پور میرنظامی . قزوینیان . یونس ابادی . شهیدی . مفیدیان .

بانهایت تاسف فوت مادر گرامی و ارجمندمان راباطلاع خویشاوندان و دوستان‌میرسانیم مجلس ختم آن مرحومه روز دوشنبه ۲۵ مرداد ماه از ساعت ٤ تا ٦ بعد از ظهر در مسجد فخریه منعقداست.

حاج‌غلامحسین‌سبحانی . دکتر علی اکبر اناری . محمد حسن اناری . علی اصغر اناری . مهدی اناری .

بعموم بازماندگان و فرزندان آنمرحومه بویژه آقای دکتر علی اکبر اناری مصیبت وارده را تسلیت میدهیم .

بدین‌وسیله باطلاع دوستان عزیز و فامیل محترم مخصوصا همشهریان گرام میرساند.

دوشیزه شکوه کاشانی همسرمحترمه سید محمد رضاموسویان صبح روز شنبه سفر آخرت را پیش گرفت و بازماندگان رادر فراق خودنگران ساخت.

ختم مردانه از ساعت ۵تا۷ بعد از ظهر روز دوشنبه ۲۵مرداد در مسجد زعیم خیابان منیریه و مجلس زنانه در خیابان سیناخیابان مخصوص جنب بیمارستان لقمان‌الدوله کوچه عارف پلاک ۱۹ منعقد میباشد.

خانواده های: کاشانی ، موسویان، محتشمی ، ملکیان ، بهشتی، صادقی ، ضرابی ، حیدری، خلیلی، حیاتی ، نوروزی ، محمودی ، جعفری وخانواده های وابسته
آـ۱٤۹۹۱

بعموم بازماندگان آنمرحومه مصیبت وارده را تسلیت‌میدهیم

با نهایت تاسف و تاثر درگذشت ناگهانی **علی‌اصغر حقیقی مازندرانی** بزرگ خاندان حقیقی را باطلاع کلیه بستگان و دوستان میرساند و بهمین مناسبت مجلس ختمی روز دوشنبه ۲۵ر۵ر۵۰ از ساعت ۵ تا ۷ بعداز ظهر در مسجد نوریان واقع در باغ صبا ایستگاه سلیم و مجلس ختم زنانه در منزل آن مرحوم خیابان سرباز (توتونچی) جنب تعمیرگاه نادر کوچه نادر پلاک ۲۵ منعقد خواهد بود . امید است دوستان با شرکت خود موجبات مغفرت و تسلیت بازماندگان را فراهم فرمایند .

خانواده های : حقیقی مازندرانی ، حق‌پناه ، عمران ، حسین‌زاده ، واقفی ، رضوانیان ، حسنی، زمانیان ،دامادیان، نهضتی ، مهدی‌پور ، قلی‌زاده ، علائی ، بوستانی ، امیری ، چراتی ، آرامی .

آـ۱٤۹۱۳

بعموم بازماندگان آن مرحوم مصیبت وارده را تسلیت میدهیم .

با نهایت تاسف و تاثر درگذشت شادروان **عالیه توحیدی** همسر حسن رکن‌الدین کارمند بانك سپه را باطلاع اقوام و دوستان میرساند . مجلس ختم مردانه و زنانه آن مرحومه روز دوشنبه ۲۵ مرداد ماه جاری از ساعت ۳ونیم الی۵ونیم بعداز ظهر در خانقاه صفی‌علیشاه منعقد است .

رکن‌الدین ، ربابه توحیدی ، زهرا نورخواهانی ،رضیه توحیدی ، سریه توحیدی ، ایراندخت شباب ، مهین‌دخت تائمی ، سکینه مقدم ، سروان غلامحسین توحیدی ، جواد کریمی ، تقی دروی ، غلامرضا نورخواه ، سیروس شباب ، عباسعلی قائمی ، عباس بهرامبیکی ، حجت مکتسب ، سید جلال وحیدی . آـ۱٤۹٤۵

بعموم بازماندگان آن مرحومه مصیبت وارده را تسلیت میدهیم .

انالله و اناالیه راجعون

بانهایت تاسف درگذشت شادروان **عزیزه میزانی** را باطلاع خویشان و دوستان میرساند مجلس ختم زنانه و مردانه روز دوشنبه ۲۵ مرداد از ساعت ۵تا ۷ بعد از ظهر در مسجد مجد منعقد میباشد .

فرح‌الملوک ، عباس ، مظفر میزانی.

خانواده های میزانی ، مجیدیه قاسمی، حسین یگانه‌پرست، محمود مظاهر ، نوشاد ، اکبر غضنفرنژاد ، عادلیه طباطبائی ، معصومی‌نژاد ، چاپاری، عبادی ، حاج‌علی ابریشمی .

آـ۳۳۷۲٦ ۲ـ۲

بمناسبت فوت مرحوم سلالة‌السادات آقای حاج سیدعباس موسویان (بزرگ خاندان موسویان) که از مردان متدین و با اخلاص به‌ائمه اطهار بودند مجلس ختمی از ساعت ٤ و نیم تا ٦ونیم بعداز ظهر روز سه‌شنبه ۲٦ر۵ر۵۰ در مسجد ارک منعقد انشاءاله علماء اعلام و مومنین برای طلب مغفرت و تسلیت به بازماندگان شرکت خواهند نمود .

الاحقر عبدالله بن مسیح الطهرانی

بمناسبت درگذشت سید بزرگوار آقای حاج سید عباس موسویان بزرگ خاندان موسویان و دائی واعظ ارجمند جناب آقای‌حاج آقامحمود سدهی مجلس ترحیمی روزسه‌شنبه ۲٦ر۵ر۵۰ ازساعت ٤ونیم الی ٦ونیم بعد از ظهر در مسجد ارک منعقدخواهد شد .

محمدتقی فلسفی

البقاء لله

بمناسبت درگذشت سید جلیل مرحوم آقای حاج سید عباس موسویان بزرگ خاندان موسویان و دائی واعظ ارجمند خطیب توانا جناب آقای حاج سید محمود سدهی مجلس ترحیمی روز سه‌شنبه ۲٦ر۵ر۵۰ از ساعت ٤و نیم الی ٦و نیم در مسجد ارک تشکیل خواهد شد شرکت‌سلسله جلیله علماء اعلام و هیئت مذهبی و سایرطبقات در مجلس مزبور جهت تسلیت خاطر بازماندگان مورد انتظار است .

شیخ جعفر خندق‌آبادی ، علی‌اصغر وحید ، علی‌اصغر اعتماد ، سید مصطفی طباطبائی ، سقازاده ، فرج‌اله واعظی ، علی‌اصغر مروارید ، امامی کاشانی ، فضل‌الله محلاتی ،عبدالرضا حجازی ، نجم‌الدین اعتمادزاده ، هاشمی‌رفسنجانی ،رحمانی همدانی ، محمدحسن طاهری ، شجونی ، مرتضی انصاری ، احتشام‌زاده ، هسته‌ای ، سید محمدرضا یاسینی ، سید جواد هشترودی ، موحدی کرمانی ، موحد اصفهانی ،عبادی‌خراسانی، لاهوتی، حسن کافی ، حسین انصاریان ، محمدخندق‌آبادی ، حسین محی‌الدین تهرانی ، مهدوی خراسانی ، مقدسیان ، جعفر مهاجری ، تاج‌گیلانی ، دیباجی ، رضوی .

فوت ناگهانی آقای حاج سیدعباس موسویان (بزرگ‌خاندان موسویان) را باطلاع عموم میرساند .

مجلس ختم مردانه آن مرحوم از ساعت ٤و نیم تا ٦و نیم بعداز ظهر سه‌شنبه ۲٦ر۵ر۵۰ در مسجد ارک و ختم‌زنانه روز دوشنبه ۲۵ر۵ر۵۰ در منزل شخصی آن مرحوم واقع در چهارراه لشگر خیابان کاشان شماره ٤۲ منعقد میباشد .

خانواده های موسویان ،توکلی ، منفرد ، سعید تهرانی، عصمت ، سدهی ، زریافیان ، مددی ، اکبرزاده ، شیرخدائی ، ریاطی،حاجیان،اکبریان ، هنرفر ، میربابائی ،افضلی ، خجندیه، حسین‌زاده ، ابطحی ،صمدزاده ، رحمانیان ، شکوهی ، حمیدی هاشمی ، جوادی ، منتظمی ، محصل ، اسکوئیان ، جلالی‌فر ، پوستی .

آـ۱٤۸٤۵

بعموم افراد خانواده های عزادار بویژه واعظ ارجمند آقای سدهی مصیبت وارده را تسلیت میدهیم .

بااندوه بسیار درگذشت برادر عزیزم **ترابخان محمودی** رابه‌آگاهی خویشان ودوستان مهربان میرسانم. برای‌خشنودی روح آن شادروان روز سه‌شنبه ۲٦ مردادماه جاری از ساعت ۵ر۳۰ تا ۷ر۳۰ بعدازظهر مجلس یادبودی (زنانه ومردانه) در مسجد جواد واقع در میدان ۲۵ شهریور برگزار میشود .

علیقلی محمودی بختیاری

درگذشت نابهنگام شادروان **ترابخان محمودی** برادرگرامی آقای دکتر محمودی بختیاری موجب کمال تاسف همه فامیل شد این مصیبت عظمی را باطلاع کلیه خویشان و آشنایان میرسانیم بهمین مناسبت مجلس ترحیمی از ساعت ۵ر۳۰ تا ۷ر۳۰ بعدازظهر روز سه‌شنبه ۲٦ مردادماه درمسجد الجواد برگزار خواهد شد .

خانواده‌های: شیبانی. مهرور. صفوی. غفاری. بهروزنیا. اورنگ .

بااندوه‌بسیار درگذشت‌شادروان **ترابخان محمودی‌بختیاری** رابه‌آگاهی خویشان ودوستان گرامی میرسانیم برای‌خشنودی روح آن شادروان روز سه‌شنبه ۲٦ مردادماه جاری از ساعت ۵ونیم تا ۷ونیم بعدازظهر مجلس ترحیمی (مردانه وزنانه) در مسجد الجواد واقع در میدان ۲۵ شهریور منعقد خواهدبود.

خانواده‌های: محمودی بختیاری. ارشد بختیاری. نامداری بختیاری. فولادوند. عجمی. بختیاروند . امیری بختیاری . رفیعی بختیاری .

آـ۱٤۹٤۹

بعموم افراد خانواده‌های عزادار بویژه بازماندگان آن مرحوم مصیبت وارده را تسلیت میدهیم

بانهایت تاسف درگذشت شادروان **بانو فاطمه حدادی** همسر آقای علی‌حدادی مادر آقایان سیروس و بهروزحدادی را باطلاع بستگان و دوستان گرامی میرساند . مجلس ترحیم مردانه روز دوشنبه ۲۵ مرداد ماه جاری از ساعت ٤ الی ٦ بعدازظهر درمسجد لولاگر واقع درخیابان آذربایجان چهارراه نواب برگزار و مجلس‌ختم‌زنانه درهمان روز و ساعت درمنزل شخصی منعقد است .

خانواده های : امامی . خلخالی . تقی . اسماعیل . محمدحدادی . نسیبان . کاظمی جوستانی . علی‌زاده‌گان . هروآبادی . طلیعه . ملیحی . رفیع‌پور . دیانت . رضائی . هنرپرور . ۱٤۹۱۷

بعموم‌بازماندگان آنمرحومه مصیبت وارده را تسلیت میدهیم .

بانهایت تاثرو تاسف درگذشت ناگهانی **دوشیزه پروین فاریابی** را باطلاع اقوام و دوستان میرساند . مجلس ترحیم آنمرحومه درروز دوشنبه ۲۵ مرداد ماه ازساعت ۳ر۳۰ تا ۵ر۳۰ درمسجد باب‌الحوائج (ابوالفضل‌العباس) واقع در خیابان نواب بین‌چهارراه اناری و مرتضوی کوچه افضلی و مجلس ختم زنانه همانروز و ساعت درمنزل شخصی واقع درکوچه افضلی کوچه تاج بخش شماره ٤۵ منعقدمیباشد .

پرویز فاریابی . شاهین

آـ۱٤۹۸۱

بعموم‌بازماندگان آنمرحومه مصیبت وارده را تسلیت میدهیم .

درگذشت بزرگ خانواده **بانو حاجیه شهربانو صادق‌زاده** را باطلاع دوستان و آشنایان میرسانیم .

مجلس ترحیم آن مرحومه روز سه‌شنبه ۲٦ر۵ر۵۰ از ساعت ٤تا٦ بعداز ظهر در مسجد زعیم واقع در خیابان منیریه ومجلس زنانه در همان ساعت در خیابان منیریه کوچه فرشته پلاک ۲۷ منعقد خواهد بود .

خانواده های: حاج خدابخش ، شمالی ، اسماعیل‌زاده ، حدادی .

درگذشت مادر گرامم بزرگ‌خاندان **صادق‌زاده حاجیه شهربانو صادق‌زاده** را باطلاع کلیه‌دوستان و آشنایان میرساند. مجلس ختم مردانه آن مرحومه درروز سه‌شنبه ۲٦ر۵ر۵۰ در مسجد زعیم واقع در خیابان منیریه‌و زنانه در همان ساعت در منیریه کوچه فرشته پلاک ۲۷ منعقد خواهد بود .

حسن حدادی ، محمدحدادی، حسین حدادی ،علی‌حدادی
آـ۱۵۰۲۱

بعموم بازماندگان آن مرحومه مصیبت وارده را تسلیت میدهیم

در مسجد جامع پلشت ورامین

با نهایت تاسف درگذشت جوان ناکام **داود بخشی** را باطلاع دوستان و آشنایان میرساند. مجلس ختم آن مرحوم روز دوشنبه ۲۵ر۵ر۵۰ از ساعت ٤تا٦ بعدازظهر در مسجد جامع پلشت ورامین منعقد میباشد .

خانواده‌های: بخشی. پازوکی. تاجیک. امینی. تهامی. دهقانی. حیدری. آـ۱٤۹۳۷

باکمال تاسف وتالم درگذشت جوان ناکام **داود بخشی** را باطلاع خویشان ودوستان و آشنایان میرسانیم. مجلس ترحیم آن مرحوم روز دوشنبه ۲۵ر۵ر۵۰ از ساعت ٤تا٦ بعد ازظهر درمسجد جامع پلشت ورامین برگزار خواهد شد .

خدابخش بخشی. خدامراد بخشی. خدایار بخشی. خدارحم بخشی.خداکرم بخشی . خداداد بخشی . اله‌مراد بخشی. اله‌بخش‌بخشی. جهان‌بخش بخشی. تاج‌بخش‌بخشی.

آـ۱٤۹۳۷

بعموم بازماندگان آنمرحوم مصیبت وارده را تسلیت‌میدهیم

بازگشت همه بسوی خداست

خانواده های : جهرانی . افراز . لقمانی . سجادی . افروغ . هوشیاری . قشقائی . فرزانه‌پور . رستگار . کامیان. پرسته . قانع . شایسته . خوشبخت . زینعلی . امیری‌رنجیر. شیروانی . علی‌آبادی .

بانهایت تاسف و تاثر فوت **جناب‌آقای محمد جهرانی** را باطلاع عموم خویشان و دوستان میرسانند .

بنابروصیت آنمرحوم مخارج مجلس ترحیم صرف‌امور خیریه خواهد گردید . ختم زنانه روز دوشنبه ۲۵ر۵ر۵۰ از ساعت۵تا۷ بعداز ظهر درمنزل آن مرحوم واقع درسیدخندان خیابان مهران خیابان جلال کوچه ممتاز پلاك ۲ منعقد است .

عصمت جهرانی . نصرت جهرانی . عشرت جهرانی . ستوان‌یکم عباس جهرانی . سوسن جهرانی .
آـ۱٤۹۰۹

بعموم‌بازماندگان آنمرحوم مصیبت وارده را تسلیت میدهیم .

خانواده های : مشهدی حسین . نظری . آزادی . شاملو. نوروزی . نجفی . فرجی . بهروز صنعتی . مهاجر ایروانی . صفائی . مدنی . صفری

باکمال‌تاسف‌درگذشت‌ناگهانی جوان ناکام **محمد مشهدی حسین** را باطلاع دوستان و آشنایان میرسانند .

مجلس ترحیم مردانه روز دوشنبه ۲۵ر۵ر۵۰ از ساعت ٤ تا ٦ بعد از ظهر در مسجد حجت واقع درسرآسیاب دولاب و ختم زنانه در همانروز و همانساعت در خیابان کرمان میدان احمدی کوچه محمد رضا منعقد است . امید است برای‌شادی روح آنمرحوم عموم دوستان و آشنایان در مجلس مزبور شرکت فرمایند .

آـ ۱٤۹۵۵

بعموم بازماندگان آنمرحوم مصیبت وارده را تسلیت میدهیم .

پرسه

درگذشت روانشاد **فیروزه خداداد آبادی** را باطلاع کلیه فامیل و آشنایان میرساند . پرسه آن روانشاد از ساعت ۵ تا ۷ بعد از نیمروز دوشنبه ۲۵ر۵ر۵۰ در سالن آدریان (معبد زرتشتیان) واقع در خیابان استالین پلاک ٦ برگزار میگردد .

پروین ، مهندس ابوذرجمهر . هوشنگ . شهناز . فرین و منیژه سهرابی . دکتر مهریان حافظی . مهندس مانکچی آبادی . خانواده های : آبادی . مولائی . حافظی . دکتر فریدونی . دکتر شهریاری . بلندی . شهریوری . کاویانی

آـ ۱٤۹٦۱

بعموم بازماندگان آنمرحومه مصیبت وارده را تسلیت میدهیم .

یادبود

باطلاع خویشان و دوستان میرساند .

بمناسبت چهلمین روز درگذشت عزیز ازدست رفته‌مان **بانو فخرایران شریلی (تاجری)** مجلس تذکری از ساعت ۷ بعد از ظهر روز سه‌شنبه در منزل آن مرحومه منعقد میباشد .

خانواده شریلی و خانواده های وابسته
آـ۱٤۹۹٤۳

مراسم‌هفته‌شادروان **حسین رفیع‌پور (خیران سبزواری)** ساعت ۲ تا ٤ فردا درمنزل اینجانب کوی‌نیروی هوائی فلکه اول خیابان ۲٦ر٦ خانه ۱۰۸ منعقد و سپس به بهشت‌زهرا رهسپار خواهیم شد .

علی‌رفیع‌پور

آـ۱٤۹۱۹

مراسم چهلمین روز درگذشت مرحوم **مهندس نصرت‌اله گوهریان** روز سه‌شنبه ۲٦ مرداد ازساعت ۵ الی ۷ بعدازظهر دربهشت زهرا سالن شماره یك برگزار میگردد .

شرکت سهامی ریسندگی و بافندگی نجف‌آباد
آـ۱٤۹۷۵ ۱ـ۲

سپاسگزاری

بدینوسیله از سروران گرام و دوستان و شخصیت های محترم بخصوص حضرات حجج‌اسلام علمای اعلام و هیئت محترم بنی‌فاطمه و دوستان و آشنایان و منسوبین که در مراسم تشییع جنازه‌ومجلس ختم و شب‌هفت مرحوم‌خلدآشیان **حاج‌شیخ حسین حکمتی** پدر خانم اینجانب شرکت‌نموده یا بوسیله جراید و تلگراف ابراز همدردی فرموده‌اند بی‌نهایت سپاسگزاری و تشکر مینماید سلامتی همگی رااز قادر متعال خواستار است .

محمدحسین جابرانصاری
آـ۱٤۹۱۵

از ذوات ارجمند و آقایان علماء اعلام و هیئت های محترم مذهبی و شخصیت های محترم و دوستان و منسوبین عزیز که درمراسم‌تشییع و تدفین و مجالس ترحیم و شب‌هفت حجة‌الاسلام والمسلمین‌مرحوم **حاج‌شیخ حسین حکمتی** شرکت فرموده و موجب تسلی خاطر بازماندگان آن فقید سعید را فراهم نموده‌اند بی‌نهایت متشکر و سپاسگزاریم و چنانچه بعلت تالمات روحی توفیق شرفیابی و تشکر حاصل نگردید پوزش می طلبیم .

خانواده‌های : حکمتی . جابرانصاری . پوراصغری . خوش‌نیتی . الهی . خلیل‌احمدی . پنولی . طاهباز . اباسهل نقرچی . منعم . شاهرودی . وزیری . بلخی ، جابر و سایر خانواده های وابسته.

آـ۱٤۹۱۵

تشکر و اعتذار

از حضرات جامعه روحانیت تبریز ، بازرگانان ، سایر طبقات محترم ، بستگان و آشنایان که در مراسم تشییع و تدفین و مجلس ختم **بانو کاظم‌نیا** بازماندگان را مورد تفقد و دلجوئی قرار داده یا بوسیله تلگراف و نامه اظهار همدردی فرموده‌اند تشکر مینمائیم بعلت مسافرت فوری ممکن نشد حضور آقایان عظام شرفیابی حاصل شود معذرت میخواهیم

علی شبابی . عبدالله کاظم‌نیا
آـ۱٤۹٤۷

تسلیت

همکار عزیز جناب آقای حسن رکن‌الدین

باکمال تاسف و تاثر مصیبت وارده را تسلیت میگوئیم .

حسن صادقی ، پرویز مقدم ،جبار کیمیاقلم ، گودرزخستو، عبدالله سید غفوری ، ناصر عزیزی ، رحمت‌الله پلوئی ،مختار نبردی .

آـ۱٤۸۲۱

سرکار سروان جمشید زندبیگلری

باکمال تاسف فوت نابهنگام ابوی حضرتعالی را از طرف خود و کلیه کارکنان شورایعالی اصناف تسلیت میگوئیم .

رئیس شورایعالی اصناف ، محمدرضا سعادت‌فرد
آـ۳۳۹۵٦

جناب آقای دکتر علائی- جناب آقای سبحانی

مصیبت وارده را بشما و خانواده محترمتان تسلیت عرض نموده بقای عمر شما را از خداوند متعال خواهانم.

محمدرضا هرندی فصیح
آـ۳۳۹٦٤

سرکار سروان کیانوش حکمتی

باتاثر واندوه فراوان درگذشت ناگهانی تیمسار توماج را بجنابعالی و خانواده محترم تسلیت میگویم .

دکتر جوئی

آـ۳۳۸۷۲

از طرف کلیه یاران سلسله مبارکه ذهبیه تهران و شهرستان ها و مقیم خارج از کشور

درگذشت شادروان بانوی محترمه بانو اشرف اشرفی بزرك خاندان اشرفی را خدمت فرزندان گرام و فامیل و بستگان محترم اشرفی تسلیت گفته بقای عمر و سلامتی بازماندگان را از خداوند متعال خواستارم .

آـ۱٤۸۹۳ **رضا رهنما**

دانشگاه صنعتی آریامهر

آگهی مسابقه‌ورودی فوق‌لیسانس (MS) دررشته‌محاسب(کامپیوتر)وکاربردآن

COMPUTER and its APPLICATIONS

گروه کامپیوتر دانشگاه صنعتی آریامهر جهت‌رشته جدیدالتاسیس علوم ماشین محاسب (کامپیوتر)و کاربرد آن در سال تحصیلی ۵۱ـ ۱۳۵۰ حداکثر بیست نفر دانشجوی فوق‌لیسانس میپذیرد .

شرایط ورود به دوره فوق لیسانس

۱ـ دارابودن حداقل درجه لیسانس در یکی از رشته های علوم و یا مهندسی از یکی از دانشگاه های معتبر .

۲ـ دارا بودن برگ خاتمه خدمت و یامعافی از آن- فارغ‌التحصیلان سال تحصیلی جاری که ازمعافیت تحصیلی استفاده میکنند مشروط برآنکه سن آنان متجاوز از بیست و پنج سال تمام نباشد میتوانند در مسابقات ورودی شرکت نمایند .

۳ـ موفقیت‌در مسابقات ورودی‌دوره فوق‌لیسانس- مسابقات ورودی در دو مرحله انجام خواهد گرفت . مرحله نخست امتحانات کتبی شامل مواد امتحانی ذیل‌خواهد بود :

الف ـ ریاضیات ـ شامل آنالیز ، جبر ، جبرخطی و آنالیز عددی هریک در حدود موادی که در دانشکده های مهندسی تدریس میشوند .

بـ آزمایش معلومات عمومی علمی .

جـ آزمایش استعداد .

دـ زبان انگلیسی .

درمرحله دوم از بین پذیرفته شدگان درمسابقه کتبی بامصاحبه حداکثر بیست نفر جهت شرکت در برنامه فوق لیسانس برگزیده خواهند گردید .

نحوه درخواست شرکت درمسابقات ورودی

داوطلبان باید مدارک زیر را همراه فرم کامل شده درخواست با پست سفارشی طوری ارسال‌دارند که تاپایان‌وقت اداری روز پنجشنبه هیجدهم شهریور ۱۳۵۰ به دفتر گروه کامپیوتر واصل گردد. مدارکی که باید همراه فرم ارسال گردند عبارتند از :

الف ـ یکبرگ رونوشت شناسنامه و یا فتوکپی مصدق شناسنامه

بـ دو قطعه عکس ٤×٦ که جدیدا گرفته شده و نام و نام‌خانوادگی و شماره شناسنامه داوطلب در پشت آن نوشته شده باشد .

جـ رسید بانك به مبلغ یکهزار ریال که به‌حساب شماره نه (۹)بانك عمران شعبه‌دانشگاه صنعتی‌آریامهر ریخته شده‌باشد. این مبلغ بعداوطلبان مسترد نخواهدگردید .

امتحانات کتبی در ساعت هشت روز سه‌شنبه بیست‌وسوم شهریور ماه در محل دانشگاه صنعتی آریامهر بعمل خواهد آمد . داوطلبان باید صبح روز یکشنبه بیست و یکم شهریور ماه برای دریافت‌کارت شرکت در مسابقات ورودی به دفتر گروه کامپیوتر در دانشگاه صنعتی آریامهر مراجعه نمایند .

دانشجویان در این دوره تابع مقررات عمومی فوق لیسانس در دانشگاه صنعتی آریامهر خواهندبود.

افرادی که مایل به دریافت اطلاعات بیشتری درباره این رشته فوق لیسانس هستند میتوانند در ساعات اداری به دفتر گروه کامپیوتر دانشگاه صنعتی آریامهر واقع در خیابان آیزنهاور مراجعه و یا مستقیما بااین دفتر مکاتبه و تقاضای دفترچه اطلاعات نمایند .

فرم زیر میبایست همراه اوراق دیگر با پست سفارشی به‌آدرس :

(تهران ـ صندوق‌پستی ۳٤۰٦ ،گروه کامپیوتر ، مسابقات ورودی فوق لیسانس) ارسال گردد .

فرم درخواست ثبت نام در مسابقات ورودی‌فوق لیسانس ماشین محاسب و کاربرد آن

اینجانب ، نام خانوادگی نام نام پدر

متولد سال شماره‌شناسنامه آدرس

شماره تلفن

دارای درجه تحصیلی در رشته از دانشگاه

تقاضای شرکت در مسابقات ورودی رشته فوق لیسانس ماشین محاسب (کامپیوتر) وکاربرد آن در دانشگاه صنعتی آریامهر را دارم .

پیوست یکبرگ رونوشت شناسنامه (فتوکپی مصدق شناسنامه)، دو قطعه ٤×٦ و رسیدبانکی یکهزار ریال پرداخته شده به‌حساب شماره نه (۹) بانك عمران شعبه دانشگاه صنعتی آریامهر تسلیم میگردد .

امضاء

۱ـ۳ آـ۳۳۹۷۲

اطلاعیه

بقیه‌ازصفحه‌هفدهم

۲ـ آقای دیمیتری آواکیانس تبریزی
۳ـ آقای جهانگیر الیاسیان
٤ـ آقای یوسف قربانیان
۵ـ آقای اصغر کامیاد
٦ـ آقای منوچهر سلیمی
۷ـ آقای میرزا عزیز بیک (پاکستان)
۸ـ آقای بیژن پاشائی
۹ـ آقای محمد تقی حساس
۱۰ـ آقای محمد رضا چمنی

ب : لیسانسیه‌ها

۱ـ آقای ابراهیم جدیدی سلیمی
۲ـ خانم فریده زندحبیبی
۳ـ آقای‌محمدحسن سبحانی
٤ـ آقای سیداحمد هدایتی
۵ـ آقای علیرضا رازی

پ : تکنیسینها

۱ـ آقای محمدتقی گل‌آرا
۲ـ آقای بهزاد توتیائی
۳ـ آقای مجید سلیمی
٤ـ آقای عباس‌زین‌الدین
۵ـ آقای غلامعلی تقی‌زاده میلانی

ت : دیپلمه‌ها

۱ـ خانم‌اشرف‌السادات حقیقی مکرر
۲ـ خانم سوسن حبیبی
۳ـ سیمین کرمانشاهی
٤ـ خانم مینا رئیس‌یاسمی
۵ـ آقای ضیاالدین تقوی
٦ـ آقای غلامرضا خجسته زیده‌سرائی
۷ـ خانم ناهید بوالحسنی
۸ـ خانم زیبا حسینی
۹ـ خانم پریرخ رحمتی

از کلیه قبول شدگان دعوت میشودحداکثر تاتاریخ‌چهارشنبه ۲۷ر۵ر۵۰ مدارک زیر راجهت تکمیل پرونده پرسنلی باطاق شماره ۳۷ اداره کل نظارت برموسسات برق واقع درشرق استادیوم ورزشی‌امجدیه خیابان سلماسی شماره ۹تسلیم نمایند. بدیهی‌است درغیراینصورت از افراد رزرو استفاده خواهد شد .

۱ـ فتوکپی آخرین مدرك تحصیلی
۲ـ تاییدیه ارزش تحصیلی
۳ـ برك عدم سوء پیشینه
٤ـ برك صحت مزاج
۵ـ برك معافی‌دائم(باستثنای معافی پزشکی) یابرك خاتمه خدمت وظیفه عمومی
٦ـ مدارك سابقه کار (در صورتیکه داشته باشند)
۷ـ ٦ قطعه عکس‌پرسنلی

ضمنا ازافراد مشروحه ذیل دعوت می شود جهت آزمایش ماشین نویسی لاتین و فارسی روز دوشنبه ۲۵ر۵ر۵۰ ساعت ۹ صبح به آدرس فوق‌الذکر مراجعه نمایند .

۱ـ خانم شهیدخت حجازیان
۲ـ خانم گیتی نیك‌روش
۳ـ آقای رکن‌الدین همایون فکری
٤ـ خانم زینت میرحسن
۵ـ خانم تاج‌سرتمجیدی
٦ـ خانم نسرین نهاوندیان

همکار گرامی خانم الهه عطری

مصیبت وارده را صمیمانه تسلیت میگوئیم .

سازمان گسترش فروشگاه های بزرگ درایران- کورش
آـ۳۳۷۳۸

سرکار خانم ناهید سعادت متخصص و مسئول بهداشت تغذیه بیمارستان جرجانی

کارکنان بیمارستان از فاجعه درگذشت نابهنگام برادرتان بی‌اندازه متاسف‌اند با اندوه فراوان این مصیبت بزرگ را بشماو خانواده محترمتان تسلیت میگویند .

بیمارستان جرجانی
آـ۱٤۸۹۹

جناب آقای حسن کاکاوند

مصیبت وارده را به جنابعالی و خانواده محترم تسلیت عرض میکنیم .

مهری زند و سایر کارمندان کانون جهانگردی ایران
آـ۱٤۹۵۹

آقای علی‌اکبر اسکوئی دوست محترم

باتاسف فراوان مصیبت وارده به آن دوست گرام را صمیمانه تسلیت گفته دوام و بقای عمر عموم بازماندگان را از خدای‌بزرك‌آرزودارم.

مرادپناهپور
آـ۱٤۹۷۹

سرکار سرگرد هوشنگ زند بیگلری ـ سرکار ستوان‌یکم جمشید زند بیگلری و آقایان ایرج و شاپور زند بیگلری

بانهایت تاسف و تاثر مصیبت وارده را تسلیت عرض‌نموده بقاء خانواده شما را از خداوند متعال مسئلت مینمایم .

ستوان یکم محمدعلی فرزان
آـ ۱٤۹٦۹

جناب آقای نصرت‌الله زند بیگلری ریاست محترم اداره امور شهر ، شهرداری ناحیه ۱۲

بانهایت تاثر درگذشت عموی عزیزتان را تسلیت عرض نموده خود را در این مصیبت سهیم میدانیم و برای تسلی قلب جریحه‌دار شما وفامیل‌محترم‌صبر جمیل ازخداوندآرزومندیم .

سیدمحمودمعینی ـ نعنائی- شیرزاد ـ پیرامون ـ صالحی- گلستانی ـ گلستانی ـ انصاری ـ ظفر قندی ـ بابائی ـ آیرم ـ شرفی ـ پورسلیم ـ طباطبائی ـ حق‌جانی
آـ ۳٤۰۱٦

آقای نصرت‌الله زند بیگلری

کارکنان این ناحیه مصیبت وارده را تسلیت میگویند .

تقی احمد زاده شهردار ناحیه ۱۲
آـ ۳٤۰۱٤

**خانواده محترم زندبیگل

اطلاعات ۱۳۰۴

یکشنبه ـ بیست و چهارم مرداد ماه ۱۳۵۰
بیست‌و سوم‌جمادی‌الاخر ۱۳۹۱ـ ۱۵اوت۱۹۷۱
شماره ۱۳۵۷۱ ـ سال چهل و ششم
استخراج دکتر ریاضی کرمانی

ساعات شرعی
اذان صبح . . . . . ساعت ۳ و ۴۲ دقیقه
طلوع آفتاب . . . . . ساعت ۵ و۲۱ دقیقه
ظهر شرعی . . . . . ساعت ۱۲ و ۱۰دقیقه
اذان مغرب . . . . . ساعت ۷ و ۱۳دقیقه

۴۰ هزار نفر در کنکور استخدامی امسال شرکت میکنند

* کنکور استخدامی در تهران و ۱۷ مرکز استان و فرمانداریکل انجام میشود
* ازتاریخ نامنویسی تاشرکت در کنکور دوماه فرصت وجود دارد
* پنج هزار نفر ازقبولشدگان سال قبل باستخدام دولت درآمدند

کنکور استخدامی امسال ، با شرکت ۴۰ هزارنفردارندگان مدرک سوم متوسطه تا دیپلم کامل متوسطه برگزار خواهد شد . تعداد شرکت کنندگان امسال حدود چهار هزار نفر بیش از سال گذشته است .

امتحانات ادواری استخدامی امسال همانطور که دیروز اعلام شد در روزهای۲۸ و ۲۹آبانماه در تهران و ۱۷ مرکز استان و فرمانداریکل انجام میشود و کلیه داوطلبان استخدام در دستگاه های دولتی که در شهرستان‌ها ساکن هستند ، میتوانند بامراجعه بمراکزی‌که بعدا از طرف سازمان امور اداری و استخدامی تعیین خواهد شد ثبت نام کنند.نحوه شرکت داوطلبان استخدام،نظیر سال گذشته خواهد بود و داوطلبان در هر یک از مناطق ۱۸ گانه کشور میتوانند با مراجعه به بانک ملی ایران دفترچه راهنمای شرکت در کنکور استخدامی را دریافت کرده و خود را برای شرکت در امتحانات آماده کنند .

تهیه جزوات راهنمای کنکور استخدامی هم اکنون‌شروع‌شده است و بمحض آماده شدن ، این جزوه‌ها ، در اختیار شعب و نمایندگیهای بانک ملی قرار خواهد گرفت تا بدست‌داوطلبان استخدامی برسد .

هنوز بطور قطع روشن نشده که تاریخ ثبت نام از چه روزی شروع خواهد شد، ولی آنچه مسلم است ، کار تهیه این جزوات حداکثر ۱۵ تا ۲۰ روز دیگر به پایان خواهد رسید و سپس سازمان امور اداری و استخدامی کشور بوسیله اطلاعیه‌ای ، کلیه داوطلبان استخدامی را برای دریافت کارت ورود به جلسات امتحان دعوت خواهد کرد .

دوماه فرصت

طبق پیش بینی که بعمل آمده است، از زمان توزیع دفترچه های راهنما تا زمان شرکت در کنکور استخدامی که ۲۸ و ۲۹ آبانماه خواهد بود ، داوطلبان بیش از دوماه فرصت خواهندداشت که‌برای برگزاری امتحانات آماده شوند .

استخدام شدگان

داوطلبان قبولشده در کنکور استخدامی سال قبل که حدود ده هزار نفر بودند ، بیش از پنج هزار نفرشان باستخدام دولت در آمده‌اند که اکثریت آنان ، در وزارت آموزش و پرورش مشغول شده‌اند .

طبق آماری که گرفته شده است عده‌ای از قبولشدگان کنکور استخدامی سال قبل اصولا بعلت آنکه دانشجو بوده و میخواسته‌اند ، حین خدمت تحصیل کنند و اینکار مقدور نبوده است از استخدام آنها خودداری شده است و عده دیگری بواسطه اینکه میبایست در شهرستان خدمت کنند و یا اشکالات نظام وظیفه‌نتوانسته‌اند جزو کارمندان دولت شوند و قسمت مهمی از داوطلبانی که هم اکنون در خدمت پیمانی وزارتخانه‌ها میباشند نیزحاضر به تبدیل و یا استخدام جدید نیستند،زیرا هم اکنون ازحقوق و مزایای بیشتری استفاده میکنند . پس از اعلام نتایج کنکور آینده ، قبولشدگان سال قبل دیگر نمیتوانند باستخدام دولت درآیند . مگر آنکه در کنکور امسال شرکت کرده و مجددا قبول شده باشند .

نخست‌وزیر به رومانی رفت

* نخست‌وزیر درروماني برای توسعه‌همکاریهای‌اقتصادی وفنی دو کشور مذاکراتی انجام خواهد داد .
* رومانی‌دراجرای برنامه‌پنجم باایران همکاری خواهد کرد .

نخست وزیر بعد از ظهر امروز تهران‌را بقصدیک بازدید شش‌روزه ازرومانی‌ترک‌کردوقراراست‌درحدود ساعت چهار بعد از ظهر امروز وارد بخارست شود.

ایران‌و رومانی در سالهای‌اخیر روابط‌سیاسی و اقتصادی نزدیکی پیدا کرده‌اند و در زمینه اقتصادی ومبادلات کالا تاآنجا پیش رفتندکه ایران هر سال میلیونها دلار نفت‌به کشور رومانی‌که‌خود روزی‌سومین کشور خریدار نفت در جهان بود صادر میکند.در سال جاری ایران ۹ میلیون دلار و رومانی در همین حدود کالابکشورهای یکدیگرصادر خواهند کرد.

غیراز۱۸میلیون دلار مبادله‌کالا، طبق یک قرارداد جداگانه ، ایران درقبال فروش نفت در حدودیکصد میلیون دلارواهبهره ۲٫۵ درصد از رومانی دریافت کرده که هم اکنون هر سال، بابت استهلاك آن نفت خام به رومانی تحویل میدهد.

از محل‌اعتبار یکصدمیلیون دلار رومانی چند هزار تراکتور وارد ایران شده و علاوه برآن کارخانه تراکتور سازی‌تبریزنیز با همکاری این کشور بوجود آمده که‌تولیدات آن‌درمزارع ایران‌مشغول بکاراند. همچنین‌نزدیک‌به۵۰۰واگن راه‌آهن نیز از رومانی خریداری شده که بتدریج وارد ایران میشود.

همکاریهای‌صنعتی‌واقتصادی

اخیرا ایران به رومانی اتوبوس فروخت.درزمینه همکاریهای‌صنعتی واقتصادی دیگر ایران و رومانی باید از کارخانه تراکتور سازی ،و کارخانه بزرگ چوب‌وصنایع‌جنگلی نام برد. درآینده همکاری توریستی دوکشور نیز باین همکاریها اضافه خواهد شد.

آمادگی سرمایه گذاری

نکته جالب دیگردر مورد رومانی آمادگی سرمایه‌گذاری این کشور در برنامه‌های پنج ساله‌ایران است .

قرارداد اقتصادی ایران و رومانی همزمان باپایان برنامه پنجساله چهارم خاتمه می یابد واز هم اکنون طرفین مشغول مطالعه و طرح و تنظیم برنامه همکاریهای اقتصادی و مبادله کالا وسرمایه‌گزاری وسیعی می‌باشند که منطبق بابرنامه پنجساله پنجم ایران‌باشد . در برنامه جدید ،سرمایه‌گزاری رومانی بیشتر و فروش نفت ایران‌به رومانی‌نیززیادترخواهد شد . مذاکرات آقای هویدا و همراهان وی‌دررومانی درتوسعه وتحکیم این برنامه ها وقرارداد های آینده اثر تعیین کننده دارد .

جزئیات این مذاکرات درماه

بقیه‌درصفحه ۴

شرکت کنندگان در مسابقه اتوموبیلرانی ۱۴۰۰نفری «پاریس-تخت جمشید- پاریس» به‌هرشهری که می‌رسند از کارهای دستی آن‌شهر خریداری می‌کنند ، ترانه‌های محلی را ضبط می‌نمایند و از مناظر جالب و لباسهای محلی عکس و فیلم تهیه می‌کنند .

استقبال اتوموبیلرانان در خریداز کالاهای سفالی همدان کاملاچشمگیر بود زنان ظرافت انواع ظروف سفالی را که روی آنهالعاب داده شده بود می‌ستودند . عکس بالا که در کمپینگ اتوموبیلرانان درهمدان گرفته شده‌یک «دختر راننده» را در حالیکه‌ظرف منقش زیبائی را بدست‌گرفته و دوستانش‌را برای خرید به غرفه‌دعوت می‌کند نشان میدهد لازم به‌یادآوری است که خانم راننده های مسابقه پس‌ازرسیدن‌به‌شهرهالباسهای خود را عوض می‌کنندو کیف به دست می‌گیرند و چنین وانمود می‌کنندکه اصولا مسابقه‌ای در بین نبوده است .

درجلسه دیشب دولت ابلاغ شد :

مسئولان دولتی نباید در تعطیلات محل خدمت را ترک کنند

در جلسه دیشب هیئت دولت که در کاخ نخست وزیری تشکیل شد ، آقای هویدا اظهار داشت: روسا و مسئولان ادارات شهرهای کوچک که از مرکز دورند در ایام تعطیل محل ماموریت خود راترک کرده و به مراکز استان و شهر های اطراف میروند . باید بتمام مسئولان امور در شهر ها و بخصوص شهر های‌کوچک اطلاع دادکه تعطیل بودن ادارات مجوز ترک در محل خدمت نیست . در ایام تعطیل بسیاری از حوادث ، حضورمسئول‌امرراضروری‌میسازد واگر در محل خدمت نباشد مثل یک‌غیبت قابل توبیخ‌و تعقیب‌است.

نخست وزیر از وزراء خواست که به ادارات تابعه خود در این زمینه دستور صریح ابلاغ کنند و روشن سازند که اگر ماموران و مسئولان بدون اطلاع روسای‌واحد های خود محل خدمت را ترک کنند مورد تعقیب و توبیخ اداری قرار خواهند گرفت .در آغاز این جلسه گزارش وزیر آب وبرق که مامور نظارت بربرنامه های‌عمرانی سیستان و بلوچستان شده است مطرح شد و سپس تصمیم گرفته شد ۵۰ تن گندم بمنطقه اورامانات ارسال شود و به‌نصف قیمت در اختیار مردم قرار گیرد . ضمنا دستور ارسال ۳۰۰ تن گندم به بخش جاسک در جنوب ـهزار تن به‌آذربایجان شرقی و هزار و پانصد تن بمنطقه رودبار جیرفت کرمان داده شد تا بعنوان اجرت برای ساختن راههای فرعی‌از آن استفاده شود.هیئت دولت همچنین تصویب کردکه مبلغ یکصدو پنجاه میلیون و هشتصد و هشتاد وپنج هزار ریال دیگر برای انجام امور آبادانی‌منطقه سیستان‌و بلوچستان اختصاص یابدتا از آن برای‌حفر ۱۵۰ حلقه چاه- ایجاد ۱۰۰کیلو متر راه‌فرعی و تعدادی درمانگاه- دبستان و خانه فرهنگ روستائی‌و همچنین شهرسازی استفاده شود.

در جلسه دیشب هیئت وزیران وزیر کار و امور اجتماعی در باره شرکت های اتوبوسرانی‌و اقدامات مربوط به بهبود وضع اتوبوسرانی گزارشی باطلاع اعضای کابینه رسانید .

آنگاه موافقتنامه‌همکاری بین‌بنیاد فورد و وزارت کشاورزی درمورد تجهیز و تقویت مراکز تحقیقات غلات در ایران مطرح شد وسپس تصمیم گرفته‌شد که مبلغ‌دو میلیون ریال برای هزینه های کنفرانس های آموزشی در اختیار وزارت علوم‌و آموزش عالی گذاشته شود.

در جلسه دیشب هیئت دولت به‌آقای خدادادفرمانفرمائیان مدیر عامل سازمان برامه اجازه داده شد که موافقتنامه خرید ماشین های مورد نیاز طرحهای عمرانی بمبلغ چهار میلیون و ۹۳۰ هزارو ۱۷۵ مارک آلمان را امضاء کند هیئت وزیران همچنین با پیشنهاد وزارت اطلاعات در مورد اعطای کمک یکصدو پنجاه و سه میلیون و ۶۷۸ هزار و ۳۲۰ ریال از محل اعتبارات وزارت‌اطلاعات بصندوق سازمان رادیو تلویزیون موافقت کرد . همچنین یک میلیون ریال اعتبار برای ساختن مسجد جامع نوشهر از محل اعتبارات دولت اختصاص یافت و بیک شرکت سویسی اجازه‌تاسیس یک‌کارخانه آسانسور سازی‌بامشارکت سرمایه گذاران ایرانی داده شد .

استاندار تهران امروز اعلام کرد :

اراضی شهرداریها برای ایجاد فروشگاهها تخصیص داده میشود

* دراین فروشگاهها کالای تولیدی روستائیان برای فروش عرضه میشود
* طرح واگذاری اراضی‌اوقاف شرکت های تعاونی‌مسکن بمرحله اجرا درآمد

استاندار استان مرکزی امروز به شهرهای قلمرواستان‌رفت تا اجرای تصمیمات‌اتخاذشده در کنفرانس دیروز فرمانداران بخشداران و شهرداران‌رانظارت نماید .

خبرنگار اطلاعات امروز خبرداد که آقای دکتر شادمان‌استاندار استان مرکزی در اراك برای واگذاری اراضی اوقاف جهت ساختمان مسکن‌و احداث‌مراکز فروش کالا بوسیله شرکت های تعاونی روستائی اقدام کرده است .

استاندار امروز طی گفتگوی خود با خبرنگار اطلاعات اظهار داشت که اراضی بدون‌استفاده شهرداری در سراسر شهر های استان در اختیار سازمان تعاونی روستائی قرارداده خواهد شد تا در این اراضی ، مراکزی‌برای فروش کالاهای مورد احتیاج مردم ساخته شوند. با این‌اقدام روستائیان قادر خواهند بود که تولیدات خود را از مزرعه به شهر آورده و در مراکز جدید ساخته شده بفروش رسانند .

استاندار گفت،عرضه وفروش کالا در این مراکز خود عامل مهمی است و می‌تواند در امر کنترل قیمت های شهر موثر باشد . فروش کالا در اراضی شهرداری به قیمت در حدود هزینه تمام شده موجب ایجاد تعادل در سطح قیمت ها شده و منتهی به کاهش نرخ میگردد.

استاندار گفت ، در شهر های قلمرو استان مرکز اقدامات سریعی برای ساختن مسکن به عمل خواهد آمد و برای اجرای این طرح از اراضی اوقاف و شهرداریها و سازمان مسکن استفاده خواهد شد .

استاندار گفت : طرح دولت بصورت جدی و قاطع‌در سراسر استان اجرا میشود و نخست برای کارگران و سپس برای کارمندان و دیگر افراد فاقد مسکن خانه ساخته خواهد شد این ساختمان ها دو اطاقی تا هفت اطاقی خواهندبود ساختمان این مساکن از مهمترین‌برنامه های کار استانداری است .

مجمع عمومی بنگاه حمایت‌مادران

دیروز عصر در وزارت دربار تشکیل شد

بعداز ظهر دیروز بیست و ششمین مجمع عمومی سالیانه بنگاه حمایت مادران‌و نوزادان بریاست آقای علم وزیر دربار شاهنشاهی تشکیل شد و پس از بررسی فعالیت های سالانه بنگاه ، انتخابات هیئت مدیره جدید انجام گرفت .

درآغاز این جلسه آقای علم وزیر دربار شاهنشاهی ضمن بیاناتی گفت :

بخواست خداوند متعال وبا توجهات مخصوص اعلیحضرت همایون شاهنشاه آریامهر و با کسب اجازه از پیشگاه علیاحضرت فرح‌پهلوی شهبانوی ایران و ریاست عالیه بنگاه حمایت مادران‌ونوزادان تشکیل بیست و ششمین مجمع عمومی سالیانه بنگاه را اعلام میکنم . بیش از ۳۰ سال است که این موسسه‌عام‌المنفعه‌دررامخدمات اجتماعی‌ودرزمینه‌های‌آموزشی- بهداشتی و درمانی و رفاه خانواده ها و امور اجتماعی‌به فعالیت مشغول است و بعداز جمعیت شیرو خورشید سرخ ایران قدیمی ترین موسسه عام‌المنفعه کشور استو تاآنجا که اینجانب از دورو نزدیك شاهد و ناظر هستم این بنگاه هرسال نسبت‌به‌سال قبل‌توسعه بیشتری پیدا کرده و خدمات مهمتری‌انجام داده و درجهات مختلف خدمتگزاری بدون هیچگونه تظاهری پیشقدم و سرمشق بوده‌است.

بموجب اساسنامه بنگاه ـ تشکیل مجمع عمومی سالیانه‌و استماع گزارش هیئت مدیره و انتخاب هیئت مدیره جدید هر سال انجام می گیرد که‌امروز نیز بهمین مناسبت از خانم ها وآقایان دعوت شده است . من بسهم خود از خدمات ارزنده و ذیقیمت‌هیئت‌مدیره این بنگاه نهایت تشکر را دارم .

توفیق بنگاه

پس‌از سخنان وزیر دربار شاهنشاهی‌تیمسار سپهبدیزدان پناه‌رئیس بازرسی شاهنشاهی ورئیس‌هیئت‌مدیره بنگاه‌حمایت مادران ونوزدان ضمن اظهار خوشوقتی از تشکیل بیست و ششمین‌مجمع عمومی این‌بنگاه گفت هیئت مدیره بنگاه‌حمایت مادران‌و نوزادان همیشه سعی کافی برای‌اداره‌کردن تشکیلات موجود و توسعه قسمت های بنگاه درتهران و شهرستان‌ها داشته ودارد که خوشبختانه توفیق هائی هم بدست آورده وامروز نیز این موسسه یکی‌از دستگاه های مهم و پرارزش عام‌المنفعه عمومی است که‌در جای خود مورد نظر وتوجه کارشناسان داخلی و خارجی قرار گرفته است .

رئیس هیئت مدیره بنگاه حمایت مادران و نوزادان‌سپس ضمن قدردانی‌از زحمات‌اعضای هیئت مدیره بنگاه اظهار امیدواری کرد که‌درآینده نیز این موسسه خدماتی بهتر در سطح وسیعتر انجام دهد .

سپس آقای دکتر محمد موتمنی مدیرعامل بنگاه‌حمایت مادران و نوزادان گزارش مشروحی شامل اقدامات گذشته‌وهمچنین خلاصه‌ترازنامه وخط مشی آینده این موسسه بود باطلاع شرکت کنندگان در جلسه رسانید که درصفحه جداگانه بچاپ رسیده است .

درپایان این جلسه اعضای هیئت‌مدیره جدید بنگاه‌انتخاب شدند .

اثری پرحادثه ، پرکشش ، پرتحرك از یك ماجرای عجیب . . . و مردی مرموز که در لباس اسکلت خواب را برچشمان همه حرام کرده بود

(درکتاب اشعار وادبیات نو)

نوشته‌های ادبی واشعار وعکس یادگاری شما بادریافت مبلغ کمی در دوصفحه چاپ میشود . باصندوق پستی ۱۰۴۵ تهران مکاتبه فرمائید.

آگهی استخدام

پیرو آگهی های قبلی ، بدینوسیله باطلاع آن عده از دلوطلبان دیپلمه کامل متوسطه که قبلا برای خدمت دراستادیوم یکصد هزار نفری آریامهر ثبت نام نموده‌اند و مدارك خود را تسلیم داشته‌اند در صورتیکه بفن ماشین نویسی فارسی و لاتین هر دو آشنائی کامل دارند میرساند :

برای دریافت کارت ورودی بجلسه آزمایش از ساعت ۸½ الی ۱۳ روز سه‌شنبه ۲۶ر۵ر۵۰ با در دست داشتن دو قطعه عکس ۴ × ۶ و اصل شناسنامه خود بدبیرخانه استادیوم واقع در طبقه پنجم کاخ ورزش مراجعه نمایند . م الف ۶۶۷۲

سازمان تربیت بدنی ایران

آگهی استخدام

بدینوسیله باطلاع کلیه داوطلبان خدمت رانندگی که‌دارای گواهینامه پایه یکم رانندگی و مدارك تحصیلی دبیرستانی میباشند و پیرو آگهی های قبلی با ارائه مدارك جهت انجام خدمت رانندگی در استادیوم یکصد هزار نفری آریامهر ثبت‌نام نموده‌اند میرساند برای شرکت در جلسه آزمایش و مصاحبه در ساعت ۸½ صبح روز سه‌شنبه ۲۶ر۵ر۵۰ در محل اداره موتوری سازمان تربیت بدنی ایران مجاور کاخ ورزش با در دست داشتن عین گواهینامه و دو قطعه عکس مراجعه نمایند، ضمنا باطلاع دارندگان مدارك کمتر از دبیرستان و پایه دو میرساند که از مراجعه بسازمان تربیت بدنی خودداری نمایند.

سازمان تربیت بدنی ایران

م الف ۶۶۷۲

آگهی استخدام ماما

بیمارستان مهر یک نفرمامای لیسانسیه‌باحقوق مکفی‌استخدام مینماید .داوطلبین میتوانندبرای کسب‌اطلاعات بیشتر همه روزه بدفتر بیمارستان مهر مراجعه نمایند .

۳۳۹۴۴ـ

آنها که‌بسوی شهرهای بزرگتری میروندرمنجلاب آن غوطه ور می‌شوند ...

جناب آقای عباس یونسی

انجمن شهرستان نوشهر و چالوس انتصاب جنابعالی را بسمت سرپرست‌کل‌بانك تعاون کشاورزی ایران درمنطقه‌گرگان، شاهرود ، گنبدکاوس و بندرگز صمیمانه تبریك عرض‌نموده‌موفقیت بیشتری را برای شما آرزو مینماید .

رئیس انجمن شهرستان نوشهروچالوس: مصطفی‌قلی کیا

آـ۳۳۸۳۶

جناب آقای عباس یونسی

ما کارکنان بانك تعاون کشاورزی ایران شعبه چالوس انتصاب‌آن ریاست محترم و محبوب را بسمت سرپرست کل شعب تابعه گرگان صمیمانه تبریک عرض نموده از خداوند موفقیت بیشتری رابرای شما در راه خدمت بشاهنشاه آریامهر وملت‌عزیز ایران آرزو مینمائیم .

کارکنان بانك تعاون کشاورزی شعبه چالوس

آـ۳۳۸۳۴

کانون پرورش فکری کودکان ونوجوانان

ششمین فستیوال بین‌المللی فیلم های کودکان و نوجوانان‌ازتاریخ بیست و چهارم آبانماه الی چهارم آذرماه سال جاری درتهران برگزار میگردد .

بدینوسیله از کلیه‌ی کسانی که درزمینه‌ی مسائل مربوط به کودکان و نوجوانان به تهیه‌ی فیلم های‌مناسبی پرداخته‌اند ، دعوت می نماید جهت اطلاع از مقررات و شرایط شرکت و اخذ برگهای ورودی فستیوال همه روز ، حداکثر تاتاریخ دهم شهریور ماه سال جاری به کانون پرورش فکری کودکان و نوجوانان مراجعه نمایند .

آدرس: ایرانشهرشمالی- خیابان ناصر- شمارهٔ ۳

آـ۳۳۷۰۲ ۵ـ۱

استخر انجمن

مخصوص خانم ها و کودکان همه روز های هفته ، صبح و عصر دایر است
نشانی خیابان بهار شمالی

دنیای‌ورزش شنبه‌هامنتشر میشود

برنامه روز شعر انجمن های ادبی پایتخت

بمناسبت

جشن دو هزار و پانصدمین سال بنیاد گذاری شاهنشاهی ایران

انجمن های ادبی پایتخت درنظر دارند که‌به مناسبت جشن دوهزاروپانصدمین سال بنیادگذاری شاهنشاهی ایران برنامه‌ی ویژه‌ای باشرکت شاعران کشور درپایتخت تشکیل دهند . بدین وسیله از سرایندگان سراسر کشور دعوت می شود که‌نمونه هائی از آثار خود را که درباره‌ی این جشن بزرگ تاریخی و یاموضوعهای مربوط به آن بویژه در موضوع اصلی زیرسروده‌اندحداکثر تابیستم شهریور ماه به اداره کل آفرینش هنری و ادبی وزارت فرهنك و هنر بفرستند :

۱ـ استمرار آرمانهای والای انسانی و کوششهای بشر دوستانه‌ای‌که‌از شاهنشاهان ایرانی و ملت ایران متجلی شده است .

۲ـ دلبستگی و علاقه و ایمان ملت ایران به شاهنشاهی و کوششهای‌ملی برای‌استقرارواستمرار آن درطول تاریخ . م‌الف ۵۲۹۵

انجمن های ادبی پایتخت

مسابقه شاهنشاهی بهترین کتاب سال

در تعقیب آگهی‌های سابق بدینوسیله باطلاع عموم علاقمندان میرساندکه برحسب تقاضاهای‌واصل مدت قبول کتاب برای شرکت‌درمسابقه شاهنشاهی بهترین کتاب سال ۱۳۴۹ تاپایان روز پانزدهم شهریور ماه ۱۳۵۰ تمدید می‌شود و فقط کتابهائی که در سال ۱۳۴۹ برای بار اول طبع و نشر شده است برای شرکت در مسابقه پذیرفته می‌شود و تاریخی که بعنوان چاپ در روی جلد کتاب ذکر شده معتبر است.

داوطلبان شرکت در مسابقه شاهنشاهی بهترین کتاب سال لازم است تقاضای خود رامبنی برشرکت در مسابقه همراه با پنج نسخه از کتاب خود بانشانی کامل تاپایان مدت مزبور بقسمت فرهنگی بنیاد پهلوی بفرستند و رسید دریافت‌دارند.

تقاضای شرکت‌در مسابقه باید بوسیله شخص مولف یا مترجم بعمل آید و در ترجمه‌ها باید اصل کتاب هم همراه باشد.

کتابهای مخصوص کودکان‌و نوجوانان نیز در مسابقه شرکت داده می‌شود.

کسانیکه تاکنون بطور متفرقه نسخی از کتاب خود را به‌بنیاد پهلوی فرستاده‌اند در صورتیکه مایل بشرکت در مسابقه باشند باید بر طبق این آگهی عمل کنند .

کتابهائیکه برای مسابقه فرستاده می‌شودپس داده نمی‌شود.

ترجمه‌هائیکه متن کتاب را همراه نداشته‌باشد در مسابقه شرکت داده نمیشود .

مشاور وسرپرست امور فرهنگی ـ سناتور دکتر شمس‌الملوك مصاحب

قابل توجه مصرف‌کنندگان کره سفارشی پاك

پیرو آگهی مورخ ۹ر۵ر۱۳۵۰ باطلاع‌کلیه مصرف کنندگان عزیز میرساند : به پیروی از تصمیم هیئت محترم دولت درمورد کاهش سود بازرگانی کره بمنظور تقلیل قیمت‌کره برای‌مصرف کننده‌ازتاریخ۶ر۵ر۵۰ قیمت کره سفارشی پاك تقلیل یافت و قیمت کره صد گرمی پاك برای‌مصرف کنندگان سراسر ایران هر قالب ۱۸ ریال و کیلوئی هر کیلو ۱۷۵ ریال‌اعلام گردیده .

از مصرف کنندگان گرام تقاضا دارد درصورت تخلف از طرف فروشندگان مراتب را به تلفنهای ۸۳ ـ ۹۵۴۰۸۱ و ۹۵۲۴۲۲اداره فروش شرکت سهامی لبنیات پاك اطلاع دهند .

شرکت سهامی لبنیات پاك

برنامه آینده سینماهای

میامی ـ پلازا ـ حافظ
ری ـ و...سیلوانا

گلن ـ اکسون درفیلم تکنی‌اسکوپ و رنگی
افعی طلائی

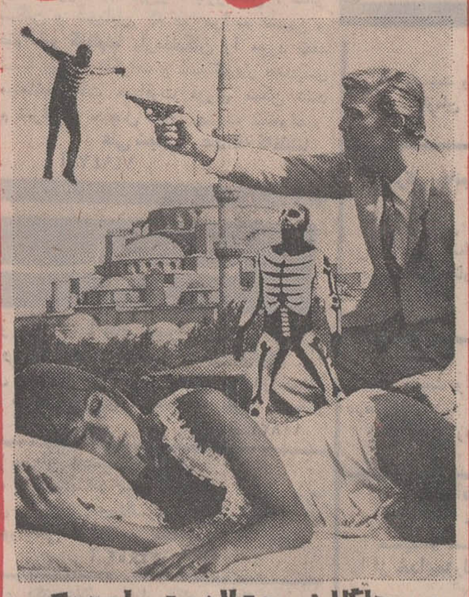

باشرکت: هلگا لینه . روت لاهبرت . رابرت دیکس

برنامه آینده سینماهای

اونیورسال ـ پاسیفیک ـ ایران
ساینا ـ تیسفون ـ موناکو
مارلیک ـ مونت کارلو
پانوراما ـ پرسپولیس
و... آستارا (تجریش)

ناصرملك‌مطیعی
پوری‌بنائی . گوگوش . سرکوب
درفیلم
قصاص

سناریست: احمد نجیب‌زاده . موزیک‌متن : مرتضی‌خانه . فیلمبردار: عزیز رفیعی . کارگردان: نظام فاطمی

همراه با تهران در شهرستانهای زیر :
* اصفهان (سینما های چهار باغ ـ مایاك ـ مهتاب ـ پارس)
* اهواز (سینما ساحل) * قزوین (سینماهای آریا ـ خیام)

برنامه آینده سینما

آتلانتیک

داستین هوفمن
جان ویت
درفیلمی بکارگردانی
جان شلزینگر

کاوبوی نیمه شب
برنده جایزه اسکار بعنوان بهترین فیلم
"MIDNIGHT COWBOY"
باشرکت : برندا واکارو
جان مك‌گیور- روت وایت
رنگی ـ تکنی‌کالر
محصول یونایتد آرتیست