

1911.

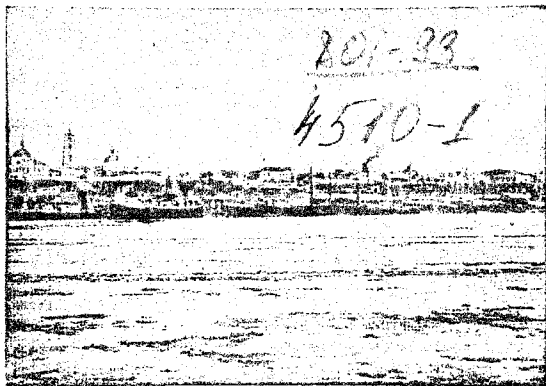

„ВЕСЬ ЦАРИЦЫНЪ“

СПРАВОЧНИКЪ  
по гор. Царицыну  
и  
Царицынскому уѣзду.

# КАВКАЗСКІЙ КОНЬЯКЪ

— ЗАВОДОВЪ —

Т-ва С. С. ТАМАЗОВЪ и К<sup>о</sup>.

ВЪ КИЗЛЯРЬ.

ПРОДАЖА ВЕЗДЪ.

ГОТОВИТСЯ КЪ ПЕЧАТИ

адресъ-календарь

**„ВЕСЬ ЦАРИЦЫНЪ“**

на 1912 годъ,

со свѣдѣніями по Царицынскому уѣзду,  
пос. Дубовгъ, колоніи Сарентъ и Царевскому уѣзду, Астрахан. губ.

Подписка на календарь и заказы на  
объявленія въ календарѣ принимаются въ  
конторѣ газеты „Царицынская Мысль“.

# ЛѢСНАЯ ТОРГОВЛЯ

Виктора Михайловича

## ТАТАРКИНА

ВЪ ЦАРИЦЫНѢ.



### СКЛАДЫ:

- 1) на 2-й верстѣ, Ю.-В. жел. дор.
- 2) при станціи Царицынѣ, Влк. жел. дор.

Адресъ для писемъ: въ Царицынѣ, Виктору Михайловичу Татаркину, Квягининская улица, домъ № 33.  
Для телеграммъ: Царицынѣ—Виктору Татаркину.

ТЕЛЕФОНЪ № 487.

## Торговый Домъ

НАСЛѢДНИКИ

### Амвросія Николаевича Мыльцына

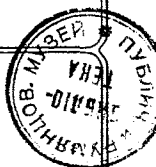

### ЛѢСОПИЛЬНЫЙ ЗАВОДЪ и ЛѢСНЫЯ ТОРГОВЛИ

въ Царицынѣ и Козьмодемьянскѣ на Волгѣ.

Главная контора въ Царицынѣ н/В.

Адресъ для писемъ: Царицынѣ н/В.—Торговому Дому „Н-ки А. Н. Мыльцына“.

Адресъ для телеграммъ: Царицынѣ—Мыльцыну.



VI-20044

**Ш. КНИРЕЛЬ.**

**МЕХАНИЧЕСКАЯ  
МАСТЕРСКАЯ**

по водопроводнымъ, мѣдно-жестянымъ и слесарно-механическимъ издѣліямъ. Имѣются готовые ванны, ограды и кресты. Принимаются заказы на кузнечныя издѣлія разнаго рода.

Софійская улица, домъ Гурбанова № 3.

Ш. КНИРЕЛЬ.

**ЦЕМЕНТЪ,**  
Огнеупорный кирпичъ, Антрацитъ, Коксъ, Курной кузнечный уголь и Чугунъ литейный

**ПРОДАЮТСЯ**  
у Ивана Николаевича  
**МОСКАЛЕВА**

Воронежская улица, д. Степанова противъ  
Товарной Конторы Юго-Вост. ж. д.

Телефонъ 505.

**Матвѣй Ивановичъ ХРАМОВЪ.**

**ЛѢСНОЙ СКЛАДЪ**

на рѣкѣ Царицѣ.

**ВСЕВОЗМОЖНЫЕ ЛѢСНЫЕ ТОВАРЫ**

КАКЪ ТО:

тесъ, пластина, брусъ, подтоварники, а также бѣляные и берлиновые товары и

**ГОТОВЫЕ ВЫСТРОЕННЫЕ ДОМА.**

**ТОРГОВЛЯ  
ЛѢСОМЪ и ДРОВАМИ**

Василія Ивановича

**Бѣлоусова.**

Крестовоздвиженская площадь,  
уголь Ковровской и Липецкой ул.

**ЛѢСОПИЛЬНЫЙ ЗАВОДЪ**

и  
**ЛѢСНАЯ ТОРГОВЛЯ**

Василія Ивановича

**Якимоба**

въ Царицынѣ н-в.

Телефонъ № 129.

Иванъ Андреевичъ

**ТОМИЛИНЪ и К°**

ТОРГОВЛЯ

**ЛѢСНЫМИ МАТЕРІАЛАМИ**

РАЗНАГО РОДА,

а также древеснымъ углемъ  
лопатою и пр.

Складъ на берегу Волги Предтеченскій  
взвозъ.

Якова Яковлевича

**ДУМЦЕВА**

**СКЛАДЪ КЛЕПКИ**

Набережная у Предтеченск. взвоза.

**БОНДАРНОЕ ЗАВЕДЕНІЕ**

Нягининская улица, д. № 50.



ОПТОВО-РОЗНИЧНАЯ

ТОРГОВЛЯ

ПОСУДА, ЛАМПЫ, МЕБЕЛЬ,

ЗЕРКАЛА,

ШВЕЙНЫЕ, ЧУЛОЧНО-ВЯЗАЛЬНЫЕ, ПИШУЩИЕ

МАШИНЫ,

ВЕЛОСИПЕДЫ

и принадлежности къ нимъ.

ГРАММОФОНЫ,

ПАТЕФОНЫ

и

ПЛАСТИНКИ.



Торговый Домъ Преемники „Н. М. ТИТКИНЪ“  
ВЪ Г. ЦАРИЦЫНЪ Н.В. ТЕЛЕФОНЪ № 156.



ЦЕРКОВНАЯ

УТВАРЬ:

иконы, кіоты, гото-  
вые облаченія и парча.

НАДГРОБНЫЕ  
МЕТАЛЛИЧЕСКІЕ ВЪНКИ и

ТРАУРНЫЯ ЛЕНТЫ.

СТОЛОВЫЕ, СТѢННЫЕ ЧАСЫ и  
БУДИЛЬНИКИ.

Полная обстановка для приданого и до-  
машняго хозяйства.

Склады: } щепныхъ товаровъ,  
              } желѣзно-эмалированной посуды,  
              } вѣскихъ ступель.

ЦѢНЫ ФАБРИЧНЫЯ.

# И. Б. Ахвердовъ

## ОПТОВЫЙ СКЛАДЪ

Бакалейныхъ, Колоніальныхъ, Москательныхъ, Галантерейныхъ и Платочныхъ товаровъ.

**ФАБРИКА КОНФЕКТЬ И КОНДИТЕРСКИХЪ ИЗДѢЛІЙ.**

— ПАКЕТНОЕ ПРОИЗВОДСТВО. —

Г. Царицынъ н/В., Базарная площ., собств. домъ. **Телефонъ № 232.**

## О П Т О В А Я Р Ы Б Н А Я Т О Р Г О В Л Я

Астраханскаго 1-й гильдіи купца

# Ф. М. Винницкаго

Главная контора въ Астрахани. Отдѣленіе въ Царицынѣ.

ЗА ВОБЛУ, СЕЛЬДИ

Grand

РОСТОВЪ-Д. 1907 Г.



СЕРЕБРЯНАЯ МЕД.



Высшая награда.

Prix

БРЮССЕЛЬ 1907 Г.



ЗОЛОТАЯ МЕДАЛЬ.

И ВЪДЫКИ КУРЕННЫЕ

## Рыбная торговля В. А. Горбунова

въ ЦАРИЦЫНѢ на ВОЛГѢ.

Телефонъ завода № 326, рыбнаго лабаза № 391.

ОПТОВЫЙ СКЛАДЪ прѣ ст. Волжская.  
РЫБО-КОПИЛЬНЫЙ ЗАВОДЪ 2 часть, Казанская площадь.



РЫБНО-ГАСТРОНОМИЧЕСКІЙ МАГАЗИНЪ,  
улица Гоголя.

Главный складъ 2 ч. Рыбная. Имѣются: осетрь, судакъ, сазанъ, лещь, вобля и др. частиковые малосоли и пресоли, соб. и др. прѣл., Астраханск. и Шотландскія сельди различн. сортовъ, сельди и вобля куренныя соб. приг. Рыбно-гастрономическій магазинъ улица Гоголя, соб. д. Икра осетровая, кетовал, паюсная и зернистая, балыки, теши, сыры, сливоч.-масло, кильки, сардины, шпроты и др. разн. маринады, окорока, колбасы и различн. деликатесы. Рыбо-копильный заводъ 2 ч., Казанская площ. Производство балыковъ бѣлорыбн. и копченіе сельди, воблы и друг. рыбъ.

# Торгово-строительная контора и магазинъ Д. М. Михайлова

подряды и поставки на всё строительныя  
РАБОТЫ.

**Заводъ тертыхъ масляныхъ красокъ.**

Продажа: кровельное желѣзо, огнеупорн. кирпичъ, ремни приводные кожаные, резиновые и верблюжые, пожарные насосы и

РУКАВА.

**Работы плотничныя, каменные и бетонныя.**

Линолеумъ новыхъ рисунковъ фабрики Викантеръ и Ларсонъ.

**РЕЗИНОВЫЯ ИЗДѢЛІЯ и РЕМНИ.**

„Т-ва Росс. Американ. Резиновой Мануфактуры“.

Г. Царицынъ н.В. магазинъ, Московская улица, телефонъ № 89.

Строит контора, телефонъ № 209.

## ПАРОХОДСТВО

Администрація по дѣламъ Торговаго Дома

**„Андрея Орѣхова Сыновья“.**

Въ навигацію 1911 года принимаетъ на доставку въ товарныхъ баржахъ всякаго рода партіонные грузы до всѣхъ пристаней р. Волги и совершаетъ срочные рейсы между Астраханью и Царицыномъ не менѣе трехъ разъ въ недѣлю.

Пароходство принимаетъ порученія по переправкѣ грузовъ по желѣзнымъ дорогамъ на мѣста назначенія и по приему таковыхъ отъ жел. дорогъ для дальнѣйшей переправки водою.

**Грузы принимаются во всякое время дня.**

Въ Астрахани на Селеніи на собственной пристани, телефонъ № 3-й.

„ Царицынъ на Волго-Донской пристани, контора на дебаркадерѣ, тел. № 48-й.

„ Нижнемъ-Новгородѣ, Нижній базаръ, кон. въ д. Флорищевой пустыни, тел. № 77.

Царицынское Отдѣленіе  
ТОРГОВО-ПРОМЫШЛЕННАГО ТОВАРИЩЕСТВА  
Т. О. Тихомирновъ съ С-мъ  
и Н-ки А. О. Тихомирнова

ТОРГОВЛЯ

мочальными издѣліями, хлѣбными товарами, смолой,  
варомъ и скипидаромъ своихъ заводовъ.

Главная контора въ Казани, на Ново-Хлѣбномъ базарѣ, собств. домъ.

Отдѣленія: въ Москвѣ—Дегтярный пер., близъ Покровскихъ казармъ.  
д. Сарафановой. Въ Нижегород. Ярмаркѣ—Алекса́ндро-Невск.  
ул., соб. лавки, въ Иваново-Вознесенскѣ, въ ЦАРИЦЫНѢ  
и/В.—лабазъ на Волгѣ. Телефонъ № 312.

Адресъ для телеграммъ: Казань, Нижній, Царицынъ и Москва:—  
Т-бу Тихомирновыхъ.

КОМИССИОННАЯ КОНТОРА

Наслѣдниковъ **В. А. БАСЬЯСЪ**

Царицынъ на Волгѣ.

**Принимаемъ порученія:**

ПО ПОКУПКѢ и ПРОДАЖѢ ВСѢХЪ  
ЗЕРНОВЫХЪ ХЛѢБОВЪ,  
МАСЛЯНИЧНЫХЪ ЗЕРЕНЪ и ОВЕЧЬЕЙ ШЕРСТИ всѣхъ сортовъ.

ТЕЛЕФОНЪ № 339.

Адресъ для писемъ: Наслѣдникамъ **В. А. Басьяе** въ Царицынѣ и/В.  
„ „ телеграммъ: Царицынъ—**Басьяе**.

Телефонъ квартиры № 516. Телефонъ Биржи № 399.  
**Буксирное Пароходство**  
**АЛЕКСАНДРА ИЛЬИЧА ЮНОВА**  
**Пароходы „Ниль“ и „Або“.**

Работа исключительно для перевозки плотовъ и подвозки баржей. При пароходахъ имѣются намероны для откачки воды и перекачки нефтяныхъ продуктовъ, выбирающие каждый до 12,000 ведеръ въ часъ.

Адресъ: для писемъ Царицынъ, Балашовская ул., соб. д. № 28.  
 „ „ телеграммъ: Царицынъ—Юнову.

**ЦАРИЦЫНСКІЙ СКЛАДЪ**



**Шаболовскаго пивомедовареннаго завода**



1889 г.

Привдворныхъ поставщиковъ

1896 г.

**Карнѣевъ, Горшановъ и К<sup>о</sup>. въ Москвѣ.**

Пиво  
 высшего качества

Золотая Головка.  
 Кабинетное № 00.  
 Столовое № 0.  
 Черное бархатное.

Имѣется вездѣ.  
 Телефонъ № 104.

Адресъ для писемъ: Царицынъ и/В., складъ Карнѣевъ, Горшановъ и Н.  
 „ „ телеграммъ: Царицынъ—Горшановъ.

Прейсъ-куранты по требованію высылаются бесплатно.

**ШВЕЙНЫЯ МАШИНЫ**  
**КОМПАНИИ ЗИНГЕРЪ**

ПРОДАЮТСЯ  
 ИСКЛЮЧИТЕЛЬНО ВЪ СОБСТВЕНН. МАГАЗИНАХЪ КОМПАНИИ.

РАЗСРОЧКА  
 ПЛЯТЕЖА

ОТЪ **1** РУБ.



Ручныя  
 машинны

ОТЪ **25** РУБ.

МАГАЗИННАЯ ВЫВѢСКА.

Остерегайтесь  
 поддѣлокъ.

Магазины во всѣхъ  
 городахъ Имперіи.

ТОРГОВОЕ ТОВАРИЩЕСТВО

**ЛАПШИНА и К<sup>о</sup>**

въ Царицынѣ н/В.

**ПАРОВЫЕ ЛѢСОПИЛЬНЫЕ**

**и тертыѣхъ красокъ заводы**

№ 1, въ г. Царицынѣ при ст. Царицынѣ, Влк. жел. дороги.

№ 2, въ Бекетовкѣ, въ имѣніи В. Ф. Лапшина.

**ТОРГОВЛЯ ЛѢСНЫМИ МАТЕРІАЛАМИ,**

заготовленными изъ собственной лѣсной дачи на Уралѣ.

**СКЛАДЪ ЖЕЛѢЗА, ЖЕЛѢЗНЫХЪ ИЗДѢЛІЙ.**

**ОПТОВО-РОЗНИЧНАЯ ТОРГОВЛЯ**

чаемъ, сахаромъ, бакалейными и колоніальными товарами, оконнымъ стекломъ, маслами, керосиномъ, нефтью, дегтемъ, варомъ, смолою, скипидаромъ, скобяными и пенъковыми товарами.

**Карамель, Монпансье и Леченье**

— **ФАБРИКИ** —

**В. Ф. ЛАПШИНА**

Телефонъ № 37.

Адресъ для писемъ: г. Царицынѣ, Саратовской губерніи—Торг.  
Т-ву Лапшина и К<sup>о</sup>.

„ „ телеграммъ: Царицынѣ—Товлапшина.

ТЕЛЕФОНЫ: { Главной конторы, Царицынскаго завода и магазина № 118.  
Бекетовскаго завода № 72.

**Бекетовскій заводъ** при Влк. жел. дор. между станціями Бекетовская-Елшанка.

Остановка поѣздовъ: имѣніе В. Ф. Лапшина.

# ЛЕВАШОВЫ

Бр. Вячеславъ и Валерій Валеріевичи.

## ЛѢСНАЯ ТОРГОВЛЯ

ИЗЪ СОБСТВЕННЫХЪ ДАЧЪ.

## ПАРОВЫЕ ЛѢСОПИЛЬНЫЕ ЗАВОДЫ

— И —

Химическій Заводъ  
СУХОЙ ПЕРЕГОНКИ ДЕРЕВА.

Адресъ:

для писемъ—Царицынская ул., Бр. Левашовымъ.

„ телеграммъ—Царицынъ. Левашовымъ.

Телефонъ № 331.

## Эдуардъ Карловичъ Кольманъ

### АПТЕКА И АПТЕКАРСКІЙ МАГАЗИНЪ.

Перевязочныя и дезинфекціонныя средства, натуральн. минеральныя воды. Косметика: духи, кремъ, мыло, пудра, одеколоны русскихъ и заграничныхъ фабрикъ. **Большой Выборъ:** щетокъ зубныхъ и ногтевыхъ; фотографическія принадлежности, питательныя средства и средства для ухода: за кожей, волосами и зубами. Складъ „СПЕРМОЛЪ“.

Московская ул., домъ Кольманъ. Телефонъ № 47.



М. з. м. Москва 1906

г. Зол. м. Брюссель 1906 г.



Б. з. м. Марсель 1904 г.



Почетный крест  
Брюссель 1905 г.

Б. з. м. Антверпен 1904 г.



Б. з. м. Париж 1904 г.

## ПАРОВАЯ ГОРЧИЧНАЯ ФАБРИКА

Степана Григорьевича

# Войкина

въ гор. Царицынъ на Волгѣ.

### ПРОИЗВОДСТВО

**ЖЕЛТЫЙ**  
**КАЧЕСТВА**  
горчичного масла и столовой (порошковой) горчицы

### ПРИ ФАБРИКЪ

вырабатывается малиновый напиток фирмы А. Г. Войкиной.

Прейсъ-курантъ высылается по требованію бесплатно.

Имѣется складъ въ Нижнемъ-Новгородѣ (обращаться по адресу: Ивану Григорьевичу Самойлову, Нижній-Новгородъ, Нижній Базаръ, домъ Журавлева).

Торговля въ Нижегородской армаріѣ (Гуртовой табачный рядъ).

Имѣются представители—комисіонеры по всей Россіи.



Б. з. м. Париж 1904 г.



Поч. крестъ Вѣна 1907 г.

Крестъ уваженія, имѣется масса наградъ, полученныхъ на другихъ русскихъ и иностранныхъ выставкахъ.



Поч. крестъ  
Брюссель 1907 г.



Поч. крестъ  
Лондонъ 1904 г.



Поч. крестъ  
Брюссель 1906 г.



Дни недели	Числа.	ЯНВАРЬ, 31 день.	Нов. стиль
Сб.	1	<b>Обрѣзаніе Господне.</b> <i>Новый Годъ. Св. Василия Вел. Мч. Василия Анкир. Суб. предъ Богоявл.</i>	14
Вс.	2	<b>Нед. 30-я по Пятид.</b> (седм. 31-я), <i>предъ Богоявленіемъ.</i> Св. Сильвестра, папы Римск.,	15
Пн.	3	Прр. Малахіи, Мч. Гордія.	16
Вт.	4	Соборъ 70-ти апл. Прп. Θεоктиста.	17
Ср.	5	Мч. Θεопемпта и Θεоны. <i>(Сочельн. крещ).</i>	18
Чт.	6	<b>БОГОЯВЛЕНИЕ</b> <i>(Крещеніе Господне).</i>	19
Пт.	7	<b>Соборъ св. Іоанна Крестителя.</b>	20
Сб.	8	Прп.: Георгія, Емилиана. <i>Субб. по Богоявл.</i>	21
Вс.	9	<b>Нед. 31-я по Пятид.</b> (седм. 32-я), <i>по Богоявл. Св. Филиппа, митр. Моск.</i> Мч. Полевкта.	22
Пн.	10	Св. Григорія Нисск., Павла Обнорек.	23
Вт.	11	<i>Прп.: Θεодосія Велик., Θεодосія Антиох.</i>	24
Ср.	12	Мч.: Татіаны, Петра. Св. Саввы Сербек.	25
Чт.	13	Мч.: Ермила, Стратоника, Петра.	26
Пт.	14	Прп.: Исаии, Саввы, Моисея, Іеремии, Павла.	27
Сб.	15	Прп. Павла Фивейскаго и Іоанна Купчника.	28
Вс.	16	<b>Недѣля 32-я по Пятидесятницѣ</b> (седмица 33-я) <i>Поклон. вериг. ап. Петра. Мч. Спевсиппа.</i>	29
Пн.	17	<i>Прп. Антонія Велик.</i> Прп. Антонія Рим.	30
Вт.	18	Свв. Афанасія и Кирилла, арх. Александрійск.	31
Ср.	19	Прп. Макарія Егип. Св. Арсенія, арх. Керк.	1
Чт.	20	<i>Прп. Евхимія Велик.</i> Мч.: Васса, Евсевія.	2
Пн.	21	Прп. Максима испов. Мч.: Неофита, Анастасія.	3
Сб.	22	Ап. Тимофея. Пмч. Анастасія Персянина.	4
Вс.	23	<b>Нед. 33-я по Пятид.</b> (седм. 34-я). Смч. Климента, еп. Анкирск. и св. Павлина, еп. милост.	5
Пн.	24	Прп.: Ксении, въ мѣрѣ Евсевии, Македонія.	6
Вт.	25	<i>Св. Григорія Богослова.</i> Ик. Б. М. „Утоли моя печали“.	7
Ср.	26	Прп.: Ксенофонта, Марии, Аркадія, Іоанна.	8
Чт.	27	<i>Пер. мощ. св. Іоанна Злат., арх. Царегр.</i>	9
Пт.	28	Прп.: Ефрема Сирина, Палладія и Θεодосія.	10
Сб.	29	Пер. мощ. свм. Игнатія Богон. Мч. Романа.	11
Вс.	30	<b>Нед. о Мытарѣ и Фарисеѣ.</b> <i>Свв. Василия Велик., Григорія Богослова и Іоанна Златоуст.</i>	12
Пн.	31	Мч.: Кира и Іоанна, Афанасіи, Θεоктисты, Θεодотіи, Евдокіи, Викторина, Викторя.	13

Февраль.

ХІ. 2044

Вт.	1	Мч.: Трифона, Перпетуи, Сатира, Ревоката.	14
Ср.	2	<b>СРЪТЕНІЕ ГОСПОДНЕ.</b>	15
Чт.	3	Свв. Симеона Богопріимца и Анны прор.	16
Пт.	4	Прп. Исидора Пилусіота и Кирилла Новоез.	17
Сб.	5	Мч. Агаѳи и Θεодули. Св. Θεодосія, арх. Чер. <i>(Сплошная седмица).</i>	18
<b>Вс.</b>	6	<b>Недѣля о Блудномъ сынѣ.</b> Св. Вукола, еписк. Смирн. Мч. Іуліана, Фавсты дѣвы.	19
Пн.	7	Прп. Парфенія, еп. Лампсак. и Луки Елладск.	20
Вт.	8	Вмч. Θεодора Стратил. Прр. Захаріи Серпов.	21
Ср.	9	Мч. Никифора. Свм.: еписк. Маркелла Сицил., Фи- лагрія Кипрск. и Панкратія Тавромен.	22
Чт.	10	Свм. Харалампія. Мч.: Порфирія, Валтоса.	23
Пт.	11	Свм. Власія, еп. Савастійск. Прп. Димитрія.	24
Сб.	12	Свв.: Мелетія, еп. Антіох.. <i>Алексѣя м. Моск.</i> <i>(Родительская—поминов. усопшихъ).</i>	25
<b>Вс.</b>	13	<b>Нед. Мясопустная.</b> (масленица). Прп.: Мартиніана, Зои, Фотиніи. <i>(заговѣнье на мясо).</i>	26
Пн.	14	<i>Св. равноап. Кирилла, учит. Словенск.</i>	27
Вт.	15	Ап. Онисима. Прп.: Евсевія, Пафнутія.	28
Ср.	16	Мч.: Памфила пресвит. Валента діако. Павла, Селев- кія, Порфирія, Іуліана, Θεодула.	1
Чт.	17	Вмч. Θεодора Тирона. Обрѣт. мощ. мч. Мины.	2
Пт.	18	Свв.: Льва, папы Рим., Агапита, еп. Синадск.	3
Сб.	19	Апп.: Архиппа, Филимона. Св. Аппіи.	4
<b>Вс.</b>	20	<b>Нед. Сыропустная.</b> (съ понедѣл. 1-я сед. Вел. поста). Прп.: Льва, еп. Катанск., Агаѳона, папы Рим. <i>Заговѣнье на великій постъ.</i>	5
Пн.	21	Прп. Тимоѳея. Св. Евстаѳія, архіеп. Антіох.. и Георгія, еписк. Амастридскаго.	6
Вт.	22	Обрѣтѣніе мощей св. мч., иже во Евгениі.	7
Ср.	23	Смч. Поликарпа, еп. Смирнск. Прп. Іоанна.	8
Чт.	24	<i>Первое и втор. обрѣт. честн. главы Прор.;</i> <i>Предтечи и крестит. Господни Іоанни.</i>	9
Пт.	25	Св. Тарасія, архіеп. Константинопольск.	10
Сб.	26	Св. Порфирія, архіеп. Газск. Мч. Севастіана.	11
<b>Вс.</b>	27	<b>Нед. 1-я Вел. поста</b> (съ понед. 2-я седм. Вел. пос.). <b>Торжество православія.</b> Прп. Прокопія.	12
Пн.	28	Прп.: Василія исп., Марины, Кыры, Нестора.	13

Дни седмици	Числа.	<b>МАРТЪ, 31 день.</b>	Нов. стиль.
Вт.	1	Пмч. Евдокии, Антонія и Антонины.	14
Ср.	2	Смч. Феодота, еп. Кирия. Св. Арсенія.	15
Чт.	3	Мч.: Евтропія, Клеоника и Василиска.	16
Пт.	4	Прп. Герасима и Іакова. Мч. Павла.	17
Сб.	5	Мч. Конона Исаврійск., Евлогія и Евлампія.	18
<b>Вс.</b>	6	<b>Нед. 2-я Вел. поста</b> (съ понед. 3-я сед. Вел. поста). 42 мч.: Константина, Аетія, Теофила и др.	19
Пн.	7	Свв. мч., еп. Херсонск.: Василия, Ефрема.	20
Вт.	8	Прп. Теофилакта, еп. Никомид., и Дометія.	21
Ср.	9	<i>Свв. 40 мучен., въ Севастійск. озеръ мучив.</i>	22
Чт.	10	Мч.: Кюдрата, Кипріяна, Діонисія, Апекта.	23
Пт.	11	Св. Софронія, патр. Іерус., Евномія, арх. Новг.	24
Сб.	12	Прп. исп. Теофана Сигріяна. Св. првдн. Финесса. Св. Григорія Двоеслова, палы Римск.	25
<b>Вс.</b>	13	<b>Нед. 3-я Вел. поста</b> (съ понед. 4-я седм. Вел. поста). <b>Крестопоклонная.</b> Перен. мощ. св. Никифора, патр. Царегр. Мч. Александра.	26
Пн.	14	Прп. Венедикта. Ик. Б. М. „Теоодоровскія“.	27
Вт.	15	Мч.: Агалия, Пуллія. Тимолая. Смч. Александра.	28
Ср.	16	Мч. Савина, Папы, Іуліана, Трофима и Фала.	29
Чт.	17	Прп.: Алексія, челюв. Божія, Макарія Коляз.	30
Пт.	18	Св. Кирилла, арх. Іерусалим. Прп. Анина.	31
Сб.	19	Мч.: Хрисанеа, Дарин, Клавдин, Иларин, Іасона.	1
<b>Вс.</b>	20	<b>Нед. 4-я Вел. поста</b> (съ понед. 5-я седм. Вел. поста). Прп.: Іоанна, Сергія, Патрикія.	2
Пн.	21	Свв.: Іакова исп., Фомы, патр. Царяграда.	3
Вт.	22	Смч. Василия, Прп. Исаакія. Мч. Дросяды.	4
Ср.	23	Пмч. Никона еписк. Прп. Никона Печерск.	5
Чт.	24	Св. Артемона, еп. Селевк. Пр. Іакова исп.	6
Пт.	25	<b>БЛАГОВѢЩЕНІЕ ПРЕСВЯТЫЯ БОРОДИЦЫ.</b>	7
Сб.	26	<b>Соборъ арх. Гавріила.</b> Прп. Малха и Василия.	8
<b>Вс.</b>	27	<b>Нед. 5-я Вел. поста</b> (съ понед. 6-я седм. Вел. поста). Мч.: Матроны Селунск., Манула.	9
Пн.	28	Прп.: Иларіона, Стефана. Мч. Іоны.	10
Вт.	29	Мч.: Марка, еписк. Арсусійск., Кирилла діак. Прп. Іоанна. Св. Евстафія, еп. Вионнійск.	11
Ср.	30	Прп.: Іоанна, списат. лѣствицы, Іоанна безмол.	12
Чт.	31	Смч. Ипатія, еп. Гангр. Престав. свят. Іоны, митр. Кіевск. Ик. Б. М. „Иверскія“.	13

Апрѣль

Пт.	1	Прп.: Маріи Егип., Евѳимія Сузд., Макарія.	14
Сб.	2	Воскрешеніе Лазаря. Прп. Тита. Мч. Амфіана.	15
Вс.	3	<b>Нед. Вай (цвѣтоносная). ВХОДЪ ГОСПОДЕНЬ ВЪ ІЕРУСАЛИМЪ</b> (съ понед. <i>Страст. сеом.</i> ). Прп.: Никиты исповѣдн., Иллѣрика.	16
Пн.	4	Прп.: Іосифа, Георгія, Зосимы, Мчц. Фервуемъ:	17
Вт.	5	Мч. Агаѳопода и Ѳеодула. Прп.: Пуллія, Ѳеоны.	18
Ср.	6	<i>Св. Меводія, архіеп. Моравскаго.</i> Мч. 120-ти.	19
Чт.	7	Св. Георгія исповѣдника, митр. Митиленскаго.	20
Пт.	8	Апп.: Иродіона, Агава, Руфа, Асинкрита.	21
Сб.	9	Мч.: Евпсехія. Дісана еписк., Маріава пресв.	22
Вс.	10	<b>ПАСХА (Свѣтлое Христово Воскресеніе). Свѣтлая седм.</b> Мч.: Терентія, Африкана, Максима, Зинова. ( <i>Сплош. седм.</i> ).	23
Пн.	11	Смч. Антипы. Прп. Іоанна и Фармуеія.	24
Вт.	12	Св. Василія исп., еп. Парійск. Прп. Аванасіи.	25
Ср.	13	Смч. Артемона пресвит. Мч. Крискента.	26
Чт.	14	Св. Мартина исповѣдн., папы Рим. Мч.: Антонія.	27
Пт.	15	Апп.: Аристарха, Пуда и Трофима. Мч. Саввы.	28
Сб.	16	Мч.: Агапіи, Ирныи, Хіоніи, Леонида.	29
Вс.	17	<b>Нед. о Ѳомѣ.</b> Мч.: Симеона, еписк. Персидск., Зосимы Соловецк., Агапита, папы Римск.	30
Пн.	18	Прп.: Іоанна, Космы, еписк. Халкидонск.	1
Вт.	19	Прп.: Іоанна Ветхопещери., Георгія испов. <i>Радоница (поминов. усопшихъ).</i>	2
Ср.	20	Прп. Ѳеодора, Трихины и Анастасія Синаита.	3
Чт.	21	Смч. Іаннуарія еписк. Мч. Фавста, Прокула.	4
Пт.	22	Прп.: Ѳеодора Сикеота, еписк., Виталія.	5
Сб.	23	Вмч. Георгія Побѣдоносца. Мч. Анаголія.	6
Вс.	24	<b>Недѣля свв. Женъ-Мироносицъ.</b> Мч.: Саввы Стратилата, Евсевія, Неона, Леонтія.	7
Пн.	25	<i>Св. апостола и евангелиста Марка.</i> Прп. Сильвестра Обнорекаго.	8
Вт.	26	Смч. Василія, еп. Амасійск. Св. Стефана Перм.	9
Ср.	27	Ап. и смч. Симеона, сродн. Г-ня. Прп. Стефана.	10
Чт.	28	Апп. Іасона и Сосипатра. Мч.: Дады, Максима.	11
Пт.	29	Свв. 9-ти мч. Кизическ.: Ѳеогнида, Руфа, Антипатра, Ѳеостиха, Артемы, Магна и др.	12
Сб.	30	Ап. Іакова Зеведеева. Св. Доната еписк.	13

# М А Й, 31 день.

ДЕНЬ ВОССТАНИЯ	ЧИСЛО		ПОВ. СТЫЯ	
Вс.	1	<b>Нед. о Разслабленномъ.</b> Св. прр. Иереміи. Прп. Пафнутія Боровскаго, Мч. Ваты.	14	
Пн.	2	Св. Аванасія, патр. Александр. Мч. Кириака.	15	
Вт.	3	<i>Прп. Θεοδοσία Кіево-Печерск.</i> и Петра еписк. Ик. В. М. „Кіево-Печерскія“.	16	
Ср.	4	<i>Преполовеніе Пятидесятн.</i> Мч. Пелагии.	17	
Чт.	5	Вмч. Ирины. Прп. Михея, уч. св. Сергія Радон.	18	
Пт.	6	Прв. Иова Многостр. Мч.: Варвара, Вакха.	19	
Сб.	7	Мч. Акакія. Прп. Нила Сорск.	20	
<b>Вс.</b>	8	<b>Нед. о Самарянынь.</b> <i>Св. ап. и еванг. Иоанна Богослова.</i> Прп. Арсенія Великаго.	21	
Пн.	9	Св. прр. Исаи. Перен. мощ. <b>св. Николая чудотв.</b> изъ Миръ Ликійскихъ въ Баръ-градъ.	22	
Вт.	10	<i>Св. ап. Симона Зилота.</i> Прп. Исидоры юрод.	23	
Ср.	11	Смч. Мокія. <i>Свв. Меодія и Кирилла, уч. Слов.</i>	24	
Чт.	12	Свв.: Елифанія, еписк. Кипрск., Германа, патр.	25	
Пт.	13	Мч.: Александра, Гликеріи дѣвы. Заодикія.	26	
Сб.	14	Мч. Исидора и Максима. Прп. Серапіона.	27	
<b>Вс.</b>	15	<b>Нед. о Слѣпомъ.</b> Прп.: Пахомія велик., Евфросина Исков., Ахиллія, еп. Ларисійск.	28	
Пн.	16	Прп. Θεοδορα Освящ. и Ефрема Перекомск.	29	
Вт.	17	Ап. Андроника. Св.: Гуніи, Стефана архіеп.	30	
Ср.	18	Мч.: Θεοδοτα, Петра, Дюнсія, Андрея, Павла.	31	
Чт.	19	<b>ВОЗНЕСЕНІЕ ГОСПОДНЕ.</b> Смч. Патрикія, еписк.	Юль: 1	
Пт.	20	Обрѣт. мощ. свят. Алексія, митр. Московск.		2
Сб.	21	<i>Свв. цар. и равн. Константина и Елены.</i>		3
<b>Вс.</b>	22	<b>Недѣля свв. Отець въ Никеѣ.</b> Мч. Василиска. Память свят. втораго всел. соб. въ 381 г.	4	
Пн.	23	Прп. Михайла испов., еписк. Синадск.	5	
Вт.	24	Прп. Симеона и Никиты столпниковъ.	6	
Ср.	25	<i>Третье обрѣт. главы св. Иоанна Предтечи</i>	7	
Чт.	26	Апп. Карпа и Алфея. Мч.: Аверкія, Елены.	8	
Пт.	27	Смч. Θεραποντα, еп. Сардійскаго. Мч.: Θεοδορυ.	9	
Сб.	28	Прп. Никиты, еписк. Халкидон. <i>Троицкая родител. (по мн. усопшихъ).</i>	10	
<b>Вс.</b>	29	<b>ПЯТИДЕСЯТНИЦА (день Св. Троицы и сош. Св. Духа на ап.).</b> Мчц. Θεοδοσία, д. (Спл. сед.).	11	
Пн.	30	<b>День Св. Духа.</b> Прп. Исаакія Далматскаго.	12	
Вт.	31	Ап. Ерма. Мч. Ермія и Философа.	13	

# І Ю Н Ъ, 30 дней.

Дни недели	Числа.		Нов. стиль
Ср.	1	Мч. Іустина Философа и другого Іустина.	14
Чт.	2	Св. Никифора. Вмч. Іоанна Новаго.	15
Пт.	3	Мч.: Лукиліана. Клавдія, Іпатія, Павла.	16
Сб.	4	Св. Митрофана, патр. Константин. Смч. Астія еп.	17
<b>Вс.</b>	5	<b>Нед. 1-я по Пятид.</b> (седм. 2-я) <b>Всѣхъ святыхъ.</b> Смч. Доросея, еписк. Тирск. Мч. Маркіана.	18
Пн.	6	Прп. Виссаріона и Иларіона исповѣдника. <i>(Начало Петрова поста).</i>	19
Вт.	7	Мч.: Θεодота, Марин, Мавра. Смч. Маркела.	20
Ср.	8	<i>Вмч. Θεодора Стратил.</i> Прп. Зосимы.	21
Чт.	9	Св. Кирилла архіеп. Александр. Прп. Кирилла.	22
Пт.	10	Смч. Тимоѳея, еп. Прусск. Мч. Александра.	23
Сб.	11	<i>Св. ап. Варѳоломея и Варнавы.</i>	24
<b>Вс.</b>	12	<b>Нед. 2-я по Пятид.</b> (седм. 3-я). Прп.: Онуфрія, Петра Авон., Арсенія Конев., Анны Кашин.	25
Пн.	13	Мч. Акилины и Антонины. Св. Трифилія еп.	26
Вт.	14	Прр. Елисея. Св. Меѳодія, патр. Константин.	27
Ср.	15	Прр. Амоса. Св. Іоны, митр. Моск. Мч. Вита.	28
Чт.	16	Св. Тихона, еписк. Амаѳун. Мч. Тигрія.	29
Пт.	17	Мч.: Мануила, Савела и Йемаила.	30
Сб.	18	Мч.: Леонтія и Θεодула. Ик. Б. М. „Боголюбскія“.	1
<b>Вс.</b>	19	<b>Нед. 3-я по Пятид.</b> (седм. 4-я) <i>Св. ап. Іуды</i> Мч. Зосимы. Прп. Паисія и Іоанна.	2
Пн.	20	Смч. Меѳодія, еп. Патарскаго. Мч. Анастасія.	3
Вт.	21	Мч. Іуліана Тарсійск. Прп. Іулія и Іуліана.	4
Ср.	22	Смч. Евсевія, еп. Самосатск. Мч. Галактіона.	5
Чт.	23	Мч. Агриппины. Ик. Б. М. <i>Владимірскія.</i>	6
Пт.	24	<b>Рождество Предт. и Крестит. Господня Іоанна.</b>	7
Сб.	25	Пмчц. Февроніи дѣвы. Блгв. кн. Петра, въ монаш. Давида, кн. Февроніи, въ мон. Евфросиніи.	8
<b>Вс.</b>	26	<b>Нед. 4-я по Пятид.</b> (седм. 5-я). Прп.: Давида, Іоанна, еп. Готск. Ик. Б. М. <i>Тихвинскія.</i>	9
Пн.	27	Прп. Сампсона. Св. Севира пресвитера.	10
Вт.	28	Перенес. мощей свв. безребр. и чуд. Кира и Іоанна. Прп.: Павла, Сергія и Германа.	11
Чт.	29	<b>Свв. апп. Петра и Павла.</b> Прп. Петра, царевича Ордннскаго, Рост. чуд. Прп. Никандра Псков.	12
Ср.	30	<i>Соб. дванадес. апост.:</i> Петра, Андрея, Іакова Зеведеева и др. <i>(Начало мясопда).</i>	13

Дни седмицѣ	Числа.	І Ю Л Ь, 31 день.	Нов. стѣль
Пт.	1	Мч. беззребр. Космы и Даміана. Пр. Петра.	14
Сб.	2	Полож. честн. ризы Пр. Богород. во Влахериѣ.	15
<b>Вс.</b>	3	<b>Нед. 5-я по Пятид.</b> (седм. 6-я). <i>Перен. мощей св. Филитта, митр. Московскаго.</i>	16
Пн.	4	Св. Андрея. архіен. Критск. Свм. Θεодора. еп.	17
Вт.	5	<i>Обрътен. мощей при. Серія Радонежскаго.</i>	18
Ср.	6	Прп. Сисоя. Мч.: Лукіи дѣвы. Рикса.	19
Чт.	7	Прп.: Θεомы. Акакія. Преставл. Евдокии, ки. Москов.	20
Пт.	8	Вмч. Прокопія. Ик. В. М. <i>Казанскія.</i>	21
Сб.	9	Смч.: Панкратія. еп. Тавром. Кирилла еп. Горт.	22
<b>Вс.</b>	10	<b>Нед. 6-я по Пятид.</b> (седм. 7-я). <i>Праздн. положен честн. ризы Господа нашего Исуса Христа. При Алтонія Печерскаго. И. В. М. „Коневскія“</i>	23
Пн.	11	Мч. Евфиміи. и Кнудея. <i>Прест. Ольги, княги. Россійскія, въ крещеніи Елены.</i>	24
Вт.	12	Мч.: Прокла. Пларія. Голиндухи. нар. Маріи.	25
Ср.	13	Соборъ св. арханг. Гавріила. Прп. Стефана.	26
Чт.	14	Св. ап. Акілы. Пр.: Еллія. Онисима. Мч. Іуста.	27
Пт.	15	Св. равноап. вел. кн. Владиміра. въ крещ. Василя.	28
Сб.	16	Смч. Авинотена. Мч. Павла и Алевтины.	29
<b>Вс.</b>	17	<b>Нед. 7-я по Пятид.</b> (седм. 8-я). Вмч. Марины. Перен. мощ. преп. Лазари. Прп. Ирпнарха.	30
Пн.	18	Мч. Емилиана и Іоакимеа Ир. Намвы и Іоанна.	31
Вт.	19	Прп.: Макрины и Дія. Прест. Романа ки. Рязанск.	1
Ср.	20	<i>Прр. Или.</i> Прп. Авраамія Галицкаго.	2
Чт.	21	Прп.: Симеона и Іоанна. Прр. Іезекіля.	3
Пт.	22	Св. равноап. Маріи Магдалины. Свм. Фоки.	4
Сб.	23	Мч. Трофима и Θεофила.	5
<b>Вс.</b>	24	<b>Нед. 8-я по Пятид.</b> (сед. 9-я). Вмч. Христіны. Благовѣрн. кн. Бориса и Глѣба.	6
Пн.	25	Успеніе св. Анны, матери Пресв. Богородицы.	7
Вт.	26	Свм. Ермолая и Ерминна. Прмч. Параскевы.	8
Ср.	27	Вмч. Пантелеймона. Св. блаж. Николая.	9
Чт.	28	Свв. апп.: Прохора, Никанора, Тимона и Пармена. Ик. В. М. <i>Смоленскія</i> и „Гребневск“.	10
Пт.	29	Мч.: Каллиника, Серафимы и Θεодотіи.	11
Сб.	30	Свв. апп.: Силы, Силуана, Крискента, Епенета.	12
<b>Вс.</b>	31	<b>Нед. 9-я по Пятид.</b> (седм. 10-я). Св. прав. Евдокима. ( <i>Заговънье на Успенск постѣ</i> ).	13

Августъ.

Дни недели	Числа.	<b>АВГУСТЪ, 31 день.</b>	Нов. стлбк
Пн.	1	<b>Происхождение честныхъ древъ животворящаго Креста.</b> Мч. Леонтія. ( <i>Нач. Успенск. поста</i> ).	14
Вт.	2	Перенес. мощ. архидіак. Стефана, Никодима.	15
Ср.	3	Прп.: Исаакія, Далмата, Фавста и Космы.	16
Чт.	4	Свв. 7 отр. Ефес.: Максимиліана, Гамвлиха и др.	17
Пт.	5	Мч.: Евсигнія, Кандитія, Кавтидіана, Сивела.	18
Сб.	6	<b>ПРЕОБРАЖЕНІЕ ГОСПОДНЕ.</b>	19
<b>Вс.</b>	7	<b>Нед. 10-я по Пятид.</b> (седм. 11-я). Прмч. Дометія. Мч. Марина и Астерія. Прп. Пимена Печер.	20
Пн.	8	Св. Емилиана исповѣдн., еписк. Кизическ., и Мирона, еписк. Критскаго.	21
Вт.	9	<i>Св. ап. Матөія.</i> Мч.: Антонія, Іоанна, Іакова.	22
Ср.	10	Мч. и архид. Лаврентія, Сикста, папы Римск.	23
Чт.	11	Мч.: Евпла діак., Сосанны дѣвы, Максима.	24
Пт.	12	Мч.: Фотія, Аникиты, Памфила и Капитона.	25
Сб.	13	Преп. Максима испов. Ик. Б. М. „Страстныя“.	26
<b>Вс.</b>	14	<b>Нед. 11-я по Пятид.</b> (седм. 12-я). Прр. Михея. Перенес. мощ. прп. Θεодосія Печерск.	27
Пн.	15	<b>УСПЕНІЕ ПРЕСВЯТЫЯ БОГОРОДИЦЫ.</b>	28
Вт.	16	<i>Празднов. нерукотв. образа Госнода нашего Іисуса Христа.</i> Ик. Б. М. „Θеодоровскія“.	29
Ср.	17	Мч.: Мирона пресвит., Стратона, Филиппа.	30
Чт.	18	Мч.: Флора и Лавра, Ерма, Серапіона.	31
Пт.	19	Мч. Андрея Стратилата. Ик. Б. М. „Донскія“.	1
Сб.	20	Прр. Самуила. Мч. Севіра и Мемнона.	2
<b>Вс.</b>	21	<b>Нед. 12-я по Пятид.</b> (седм. 13-я). Св. ап. Θаддея. Мч.: Вассы, Θεогнія, Агапія и Писта.	3
Пн.	22	Мч.: Агаѳоника, Зотика, Θεопрепія.	4
Вт.	23	Мч. Луппа. Свм. Иринея, еписк. Лугдунск.	5
Ср.	24	Свм. Евтиха. Перен. мощ. Петра, митр. Кіевск.	6
Чт.	25	Свв. апп. Варѳоломея и Тита. Св. Варсиса.	7
Пт.	26	Мч. Адріана и Наталін. Ик. Б. М. <i>Владимірск.</i>	8
Сб.	27	Прп. Пимена Велик., другого Пимена и Саввы.	9
<b>Вс.</b>	28	<b>Нед. 13-я по Пятид.</b> (седм. 14-я). Прп. Моисея Мурина и Саввы Крыпецк. Св. прр. Агны.	10
Пн.	29	<b>Ускновеніе главы Крестителя Іоанна.</b>	11
Вт.	30	<i>Перен. мощ. блв. вел. кн. Александра Невск.</i> Прп. Александра Свирскаго, Христофора.	12
Ср.	31	Положеніе честн. пояса Пресвят. Богородицы.	13



Дни въсѣла	Числа.	<b>СЕНТЯБРЬ, 30 дней.</b>	Нов. стѣль.
Чт.	1	<i>Прр. Симеона Столпн.</i> и матери его Марѣы. Мч.: Аноала, Аммуна диак., Каллисты.	14
Пт.	2	Мч.: Маманта, Θεодота, Руфины.	15
Сб.	3	Свм. Аноима, еписк. Никомид. Мч. Θεофила.	16
<b>Вс.</b>	4	<b>Нед. 14-я по Пятид.</b> (седм. 15-я), Свм. Вавилы.	17
Пн.	5	Мч.: Вавилы, Урвана, Прилидіана.	
	5	Прр. Захаріи и св. праведн. Елсаветы.	18
Вт.	6	Чудо Архистратига Михаила въ Хонѣхъ.	19
Ср.	7	Мч. Созонта и Евпсихія. Прр. Луки.	20
Чт.	8	<b>РОЖДЕСТВО ПРЕСВЯТЫЯ БОГОРОДИЦЫ.</b>	21
Пт.	9	Свв. Богоот. Іоакима и Анны. Мч. Северіана.	22
Сб.	10	Мч.: Минидоры, Митродоры, Нимфодоры. <i>Суббота предъ Воздвиженіемъ.</i>	23
<b>Вс.</b>	11	<b>Нед. 15-я по Пятид.</b> (седм. 16-я), предъ Воздвиженіемъ. Прр.: Θεодоры, Евфросина. Мч. Іи.	24
Пн.	12	Смч. Автонома. Мч. Іуліана и Θεодора.	25
Вт.	13	Обновл. хр. Воскр. Христова въ Іерусалимъ.	26
Ср.	14	<b>ВОЗДВИЖЕНІЕ ЧЕСТН. И ЖИВОТВОРЯЩАГО КРЕСТА ГОСПОДНЯ.</b> Усп. св. Іоанна Златоуста.	27
Чт.	15	Вмч. Никиты. Прр. Филоѣя. Мч. Порфирія.	28
Пт.	16	Вмч. Евеніія. Мч. Виктора и Сосѣна.	29
Сб.	17	Мчц.: Софії, Вѣры, Надежды, Любви. <i>Суббота по Воздвиженіи.</i>	30
<b>Вс.</b>	18	<b>Нед. 16-я по Пятид.</b> (седм. 17-я), по Воздвиженіи. Прр. Евменія, еп. Гортинск. Мч. Аріадны.	1
Пн.	19	Мч.: Трофима, Савватія и Доримедонта.	2
Вт.	20	Вмч. Евстаѣя. Мч. Θεонистіи, Агаѣи.	3
Ср.	21	Св. ап. Кодрата. <i>Св. Дмитрія, митр. Рост.</i>	4
Чт.	22	Смч. Фоки, еп. Синоійск. Мч. Фоки вертогр.	5
Пт.	23	Зачатіе Предтечи и Крестителя Іоанна.	6
Сб.	24	Св. первмч. и равноап. Θεклы. Прр. Конрія.	7
<b>Вс.</b>	25	<b>Нед. 17-я по Пятид.</b> (седм. 18-я). Прр. Евфросиніи. <i>Прест. прр. Сергія Радонежск.</i>	8
Пн.	26	<b>Преставл. св. ап. и еванг. Іоанна Богослова.</b>	9
Вт.	27	Мч. Каллистрата и Епихарія. Прр. Ігнатія.	10
Ср.	28	<i>Прр. испов. Харитона.</i> Св. прр. Варуха,	11
Чт.	29	Прр. Киріяка и Θεофана. Мч.: Дады, Гаведдая.	12
Пт.	30	Смч. Григорія, еписк. Великія Арменіи. Св. Михаила, перв. митр. Кіевск.	13

Дни седмици	Числа.	ОКТАБРЬ, 31 день.	Нов. стель.
Сб.	1	<b>Покровъ Пр. Богородицы.</b> Св. ап. Ананіи. Свв. Романа и Саввы Вишер. Пмч. Михаила.	14
Вс.	2	<b>Нед. 18-я по Пятид.</b> (седм. 19-я). Смч. Кипріяна. Мч. Іустины и Θεоктиста. Св. Андрея юр.	15
Пн.	3	Смч. Діонисія Ареопагита. Прп. Іоанна Хозев.	16
Вт.	4	Смч. Геродея, еписк. Аониск. Прп. Аммона.	17
Ср.	5	Святител.: Петра, Алексія, Іоны и Филлипа, митр. Моск. Мч. Харитины и Мамелхвы.	18
Чт.	6	<i>Св. апостоли Θомы.</i>	19
Пт.	7	Мч.: Сергія, Іуліана пресвит., Кесарія діак.	20
Сб.	8	Прп. Пелагін и Таисіи. Св. Пелагін дѣвы.	21
Вс.	9	<b>Нед. 19-я по Пятид.</b> (седм. 20-я). <i>Св. ап. Іакова Алфеева.</i> Прп.: Андроника, Афанасія.	22
Пн.	10	Мч.: Евлампія, Евлампін. Прп. Θεофила испов.	23
Вт.	11	Св. ап. Филиппа. Прп. Θεофана Печерск.	24
Ср.	12	Мч.: Прова, Тараха, Андроника и Домники.	25
Чт.	13	Мч.: Карпа еписк., Папила, Агаеодора.	26
Пт.	14	Мч.: Назарія, Гервасія. Пр. Параскевы.	27
Сб.	15	Прп. Евѳимія и Савина еписк. Прмч. Лукіана. <i>Дмитріевская родительская.</i>	28
Вс.	16	<b>Нед. 20-я по Пятид.</b> (седм. 21-я). Мч. Лонгина сотника.	29
Пн.	17	Св. прр. Осін. Прмч. Андрея Критскаго.	30
Вт.	18	<i>Св. ап. и свати. Луки.</i> Мч. Марина. Прп. Іуліана.	31
Ср.	19	Св. прр. Іоуля. Мч. Уара. Блж. Клеопатры.	1
Чт.	20	Вмч. Артемія. Св. првди. Артемія Веркольск.	2
Пт.	21	Прп. Иларіона Велик. и Иларіона, еп. Меглин.	3
Сб.	22	Св. Аверкія, еп. Іерап. Ик. Б. М. <i>Казанскія.</i>	4
Вс.	23	<b>Нед. 21-я по Пятид.</b> (седм. 22-я). Св. ап. Іакова, брата Господня. Св. Игнатія, патр. Александ.	5
Пн.	24	Мч. Ареѳы и Синклитикин. Св. Аѳанасія, патр.	6
Вт.	25	Мч.: Маркіана, Мартирія и Анастасія.	7
Ср.	26	<i>Вмч. Дмитрія Селунскаго.</i> Прп. Аѳанасія.	8
Чт.	27	Мч.: Нестора, Капетелины, Еротиды и Марка.	9
Пт.	28	Мч.: Терентія, Неониллы, Сарвила, Фота.	10
Сб.	29	Прмч. Анастасіи Римл. Прп. Аврамія и Маріи.	11
Вс.	30	<b>Нед. 22-я по Пятид.</b> (седм. 23-я). Смч. Зиновія еп. Мч.: Зиновія, Евтропіи и Анастасіи.	12
Пн.	31	Свв. апп.: Стахія, Амплія, Урвана, Наркисса.	13

Октябрь.

Дни седмицѣ	Числа.	Н О Я Б Р Ъ, 30 дней.	Нов. стѣль
Вт.	1	Свв. безеребр. Космы и Даміана. Прп. Θεодотіи. Смч. Іоанна еписк. и Іакова пресвит.	14
Ср.	2	Мч.: Акиндина, Пигасія. Прп. Маркіана.	15
Чт.	3	Мч.: Акепсима еписк., Іосифа пресвит., Агапія.	16
Пт.	4	Прп. Іоаникія. Вмч. Никандра, еп. Мирск.	17
Сб.	5	Мч. Галактіона и Епистиміи. Апп.: Патрова, Ерма, Лина, Гаія и Филолога.	18
<b>Вс.</b>	6	<b>Нед. 23-я по Пятид.</b> [седм. 24-я]. Св. Павла исповѣд., патриарх. Царяграда. Прп. Луки.	19
Пн.	7	Мч.: Іерона, Никандра, Аванасія, Θεодора.	20
Вт.	8	<i>Соборъ архистр. Михаила и пр. безчл. силъ.</i>	21
Ср.	9	Мч.: Онисфора, Порфирія, Александра.	22
Чт.	10	Свв. апп.: Ераста, Олимпа, Родіона, Сосипатра.	23
Пт.	11	Мч.: Мины, Виктора, Викентія и Стефаниды.	24
Сб.	12	Св. Іоанна Милостив., патр. Александрійск.	25
<b>Вс.</b>	13	<b>Нед. 24-я по Пятид.</b> [седм. 25-я]. Св. Іоанна Златоустаго, архіеп. Константи.	26
Пн.	14	<i>Св. ап. Филиппа.</i> Св. Григорія Паламы. (Зановѣнье на Рождественскій постъ).	27
Вт.	15	Мч.: Гурія, Самона и Авива, Елпидія. (Начало Рождественскаго поста).	28
Ср.	16	<i>Св. апостола и евангелиста Матвѣя.</i>	29
Чт.	17	Св. Григорія, еп. Неокес. Прп. Лазаря инеца.	30
Пт.	18	Мч.: Платона, Романа, отрока Варула, Закхей.	1
Сб.	19	Св. прр. Авдія. Мч.: Варлаама, Азы, Иліодора.	2
<b>Вс.</b>	20	<b>Нед. 25-я по Пятид.</b> [седм. 26-я] Прп. Григорія. Мч.: Евстафія, Дасія, Θεклы и Анны.	3
Пн.	21	<b>ВВЕДЕНІЕ ВО ХРАМЪ ПРЕСВ. БОГОРОДИЦЫ.</b>	4
Вт.	22	Апп. Филимона и Архиппа. Мч. Максима.	5
Ср.	23	Блгв. вел. кн. Александра Нев., въ ин. Алексія.	6
Чт.	24	Вмч. Екатерины и Меркурія. Мч. Августы цар. Св. Митрофана, Воронежск. чудотв.	7
Пт.	25	Смч. Климента, папы Римск. и Петра архіеп.	8
Сб.	26	Прп. Алипія и Іакова. Св. Иннокентія, еп. Ирк.	9
<b>Вс.</b>	27	<b>Нод 26-я по Пятид.</b> [седм. 27-я]. Вмч. Іакова. Прп. Палладія Ик. Б. М. <i>Знаменія.</i>	10
Пн.	28	Прмч. Стефана Новаго. Мч. Иринарха, Василія.	11
Вт.	29	Мч. Парамона и съ нимъ 370 и Филумена.	12
Ср.	30	<i>Св. ап. Андрея Первозв.</i> Св. Фрументія, архіеп.	13

ДЕНЬ ПОСТУЛА	ЧИСЛО	ДЕКАБРЬ, 31 день.	НОМ. СТИХ.
Чт.	1	Св. прр. Наума. Св. Филарета Милостив.	14
Пт.	2	Прр. Аввакума. Прп. Аванасія Печерск.	15
Сб.	3	Прр. Софоніи. Прп. Саввы Звениг., Іоанна еп.	16
<b>Вс</b>	4	<b>Нед. 27-я по Пятид.</b> (седм. 28-я). Вмч. Варвары. Мч. Іуліаніи. Прп. Іоанна Дамаскина.	17
Пн.	5	<i>Прп. Саввы Освященнаго.</i> Мч. Анастасія.	18
Вт.	6	<b>Святителя Николая Мирликийскаго.</b>	19
Ср.	7	Св. Амвросія, еп. Медиол. Прп. Нила Столб.	20
Чт.	8	Прп. Патапія. Свв. апп.: Сосеена, Аполлоса.	21
Пт.	9	Зачатіе св. Анны, егда зачатъ Пресв. Богород.	22
Сб.	10	Мч.: Мины, Ермогена, Евграфа и Гемелла.	23
<b>Вс.</b>	11	<b>Нед. 28-я по Пятид.</b> (седм. 29-я), <b>свв. Праотець.</b> Прп.: Данила и Луки столп., Никона Печер.	24
Пн.	12	Прп. Спиридона, еписк. Тримиційск.	25
Вт.	13	<i>Мч.: Евстратія, Авксентія, Евгенія.</i>	26
Ср.	14	Мч.: Фирса, Левкія, Филимона, Аполлонія.	27
Чт.	15	Смч. Елевверія еписк. Прп. Павла и Шарда.	28
Пт.	16	Св. прр. Аггея. Мч. Марина.	29
Сб.	17	Св. прр. Данила и трехъ отроковъ.	30
<b>Вс.</b>	18	<b>Нед. 29-я по Пятид.</b> (седм. 30-я), <b>предъ Рождествомъ Христовымъ.</b> Мч. Севастиана,	31
Пн.	19	Мч.: Воишфатія, Ілин, Прова, Ариса.	1
Вт.	20	Смч. Ігнатія Богоносца. Св. Филогонія еписк.	2
Ср.	21	Мч. Іуліаніи Никомидійск. и Ѳемистоклея.	3
Чт.	22	Вмч. Анастасіи. Мч.: Хрисогона, Ѳеодотин.	4
Пт.	23	Прп. Павла еписк., Нифонта, еписк. Книрск.	5
Сб.	24	Пмч. Евгении. <i>Рождественскій сочельникъ. Суббота предъ Рождеств. Христовымъ.</i>	6
<b>Вс.</b>	25	<b>Нед. 30 я по Пятид.</b> (седм. 31-я). <b>РОЖДЕСТВО ГОСПОДА НАШЕГО ІСУСА ХРИСТА.</b> <i>(Сплошная седмица).</i>	7
Пн.	26	Соборъ Пресвят. Богородицы. Свм. Евѳимія, еп.	8
Вт.	27	Св. ап. первмч. и архидіак. Стефана.	9
Ср.	28	Мч. 20.000 и мч. Индиса, Горголія, Петра. Св. ап. Никанора.	10
Чт.	29	Свв. 14.000 млад., за Христа избіенныхъ.	11
Пт.	30	Мч. Анисіи дѣвы и Филетера.	12
Сб.	31	Прп. Меланіи Римлян. <i>Суббота по Рождеств. Христовъ и предъ Богоявленіемъ.</i>	13

# ПАСХАЛЬНАЯ ТАБЛИЦА

показывающая, въ какіе дни придѣлится Пасха и переходящіе праздники, мясофды, посты и прочіе, съ 1911 по 1920 годъ.

Г О Д Ы.	Продолж. Рождеств. мясофды.		Недѣля мясопустъ (мясное заговѣя.)		Недѣля сырпуст. (сырное заговѣя.)		Пасха Христова.		Преполо- веніе.		Вознесен. Господне.		Пятидесят- ница		Продолже- ніе Петро- ва поста.	
	Не- дѣль.	Дней.	Янва- ря.	Февр.	Февр.	Март.	Март.	Апр.	Апр.	Мая.	Апр.	Мая.	Мая.	Іюня.	Не- дѣль.	Дней.
1911	7	2	—	13	20	—	—	10	—	4	—	19	29	—	5	2
1912	5	1	29	—	5	—	25	—	18	—	—	3	13	—	5	4
1913	7	6	—	17	24	—	—	14	—	8	—	23	—	2	2	5
1914	6	5	—	9	16	—	—	6	30	—	—	15	25	—	3	6
1915	4	4	25	—	1	—	—	22	—	15	—	30	—	10	6	—
1916	7	3	—	14	21	—	—	10	—	4	—	19	29	—	3	2
1917	6	1	—	5	12	—	—	2	26	—	—	11	21	—	4	3
1918	9	—	—	25	—	4	—	22	—	16	—	31	—	10	1	4
1919	6	6	—	10	17	—	—	7	—	1	—	16	26	—	3	5
1920	5	5	—	2	9	—	29	—	22	—	—	7	17	—	5	—

## Неприсутственные дни въ 1911 году.

**Январь:** 1 (суббота). Новый годъ. 6 (четв.). Богоявленіе.

**Февраль:** 2 (среда). Сръженіе Господне. 18 и 19 (пятн. и субб.). Два дня Сырной седмицы (масленницы).

**Мартъ:** 25 (пятница). Благовѣщеніе Пресвятыя Богородицы.

**Апрѣль:** 3 (воскресенье). Входъ Господень въ Иерусалимъ. 7—9 (четв.—субб.). Дни Страстной седмицы. 10 (воскресенье). Пасха Христова. 11—16 (понед.—субб.). Дни Свѣтлой седмицы. 23 (субб.). Тезоименитство Ея Императорскаго Величества, Государыни Императрицы Александры Ѳеодоровны.

**Май:** 6 (пятн.). Рожденіе Его Императорскаго Величества, Государя Императора Николая Александровича. 9 (понед.). День святителя Николая чудотворца. 14 (суббота). Священное коронованіе Ихъ Императорскихъ Ве-

личествъ. Государя Императора и Государыни Императрицы. 19 (четвергъ). Вознесеніе Господне. 25 (среда). Рожденіе Ея Императорскаго Величества, Государыни Императрицы Александры Ѳеодоровны. 29 (воскр.). Пятидесятница. 30 (понед.). День Святаго Духа.

**Іюнь:** 29 (среда). День свв. ап. Петра и Павла.

**Іюль:** 22 (пятн.). Тезоименитство Ея Императорскаго Величества Государыни Императрицы Марин Ѳеодоровны. 30 (субб.). Рожденіе Его Императорскаго Высочества Государя Наслѣдника Цесаревича Алексѣя Николаевича.

**Августъ:** 6 (субб.). Преображеніе Господне. 15 (понед.). Успеніе Пресвятыя Богородицы. 29 (понед.). Усѣкновеніе главы св. Іоанна Предт. 30 (вторн.). День св. блгв. кн. Александра Невского.

**Сентябрь:** 8 (четвергъ). Рождество Пресвятыя Богородицы. 14 (среда). Воздвиженіе честнаго и животворящаго Креста Господня. 26 (понед.). День св. ап. Иоанна Богослова.

**Октябрь** 1 (субб.). Покровъ Пресвятыя Богородицы. 5 (среда). Тезоименитство Его Императорскаго Высочества, Государя Наслѣдника Цесаревича Алексѣя Николаевича. 21 (пятн.). Восшествіе на престолъ Его Императорскаго Величества, Государя Императора Николая Александровича 22 (суб.). Иконы Божіей Матери „Казанскія“.

**Ноябрь:** 14 (понед.). Рожденіе Ея Императорскаго Величества, Государыни Императрицы Маріи Феодоровны. 21 (понед.). Введеніе во храмъ Пресвятыя Богородицы.

**Декабрь:** 6 (вторн.). День святаго Николая чудотворца. Тезоименитство Его Императорскаго Величества, Государя Императора Николая Александровича. 25—27 (воскр.—вторн.). Три дня праздника Рождества Христова.

## Дни поминовенія, мясоѣды, посты, сплошныя седмицы въ 1911 году.

**Январь:** 1—4 (субб.—вторникъ). Дни сплошной седмицы. 5 (среда). Крещенскій сочельникъ (день всегда постный). 30, 31 (воскресенье, понедельникъ). Дни сплошной седмицы.

**Февраль:** 1—5 (вторн.—суббота). Дни сплошной седмицы. 12 (субб.). Родительская (поминовеніе усопшихъ). 13 (воскр.). Заговѣнье на мясо. 14—19 (понед.—суббота). „Масленица“, сырая седмица, во время которой вкушеніе мяса церковнымъ уставомъ запрещается. 20 (воскр.). Заговѣнье на Великій постъ.

**Мартъ:** 5, 12, 19, 26 (субботы). Заупокойныя утреди.

**Апрѣль:** 9 (субб.). Конецъ Великаго поста. 10—16. Сплошная седмица. 12 (вторн.). Поминовеніе усопшихъ („радоница“).

**Май:** 28 (субб.). „Троицкая родительская“ (поминовеніе усопшихъ). 30—4 июня. Сплошная седмица.

**Іюнь:** 5 (воскр.). Заговѣнье на Петровъ постъ. 6 (понед.). Начало

Петрова поста. 29 (среда). Конецъ Петрова поста. 30 (четв.). Начало мясоѣда.

**Іюль:** 31 (воскр.). Заговѣнье на Успенскій постъ.

**Августъ:** 1 (понед.). Начало Успенскаго поста. 14 (воскр.). Конецъ Успенскаго поста. 15 (понед.). Начало мясоѣда. 27 (субб.). Поминовеніе въ С.-Петербургѣ убиенныхъ въ Севастополь войновъ. 29 (понед.). Поминовеніе войновъ, на брани убиенныхъ. День всегда постный.

**Сентябрь:** 14 (среда). День всегда постный.

**Октябрь:** 15 (или 20). „Дмитріевская родительская“.

**Ноябрь:** 14 (понед.). Заговѣнье на Рождественскій (Филиповъ) постъ. 15 (вторн.). Начало Рождественскаго (Филипова) поста.

**Декабрь:** 24 (субб.). Рождество сочельникъ. Конецъ Рождественскаго поста. 25 (воскр.). Начало мясоѣда. 25—4 янв. Сплошная седмица.

# Россійскій Императорскій Домъ.



Его Императорское Величество, Государь Императоръ **Николай Александровичъ**, Самодержецъ Всероссійскій, род. въ 1868 г., 6 мая (тезоименство 6 декабря).

## *Августѣйшая Родительница ГОСУДАРЯ ИМПЕРАТОРА.*

Ея Императорское Величество, Государыня Императрица **Марія Θεодоровна**, родилась въ 1847 г., 14 ноября (тезоименство 22 юля); была въ супружествѣ съ Императоромъ Александромъ III (въ Бозѣ почилъ 20 октября 1894 г.).

## *Августѣйшая Супруга ГОСУДАРЯ ИМПЕРАТОРА.*

Ея Императорское Величество, Государыня Императрица **Александра Θεодоровна**, родилась въ 1872 г., 25 мая [тезоименство 23 апрѣля]; въ супружествѣ съ 14 ноября 1894 г. Дочь Великаго Герцога Гессенскаго Людвига IV и Супруги Его Великой Герцогини Алисы.

Его Императорское Высочество, Наслѣдникъ Цесаревичъ и Великій Князь **Алексѣй Николаевичъ**, родился въ 1904 г., 30 юля [тезоименит. 5 октября].

## *Августѣйшія Дочери ГОСУДАРЯ ИМПЕРАТОРА.*

Ея Императорское Высочество, Великая Княжна **Ольга Николаевна**, род. въ 1895 г., 3 ноября [тез. 11 юля].

Ея Императорское Высочество, Великая Княжна **Татіана Николаевна**, род. въ 1897 г., 29 мая [тез. 12 января].

Ея Императорское Высочество, Великая Княжна **Марія Николаевна**, род. въ 1899 г., 14 юня [тез. 22 юля].

Ея Императорское Высочество, Великая Княжна **Анастасія Николаевна**, род. въ 1901 г., 5 юня [тез. 22 декабря].

## *Августѣйшій Братъ ГОСУДАРЯ ИМПЕРАТОРА.*

Его Императорское Высочество, Великій Князь **Михаиль Александровичъ**, родился въ 1878 г., 22 ноября [тез. 22 ноября].

## *Августѣйшія Сестры ГОСУДАРЯ ИМПЕРАТОРА.*

Ея Императорское Высочество, Великая Княгиня **Ксенія Александровна**.

Ея Императорское Высочество, Великая Княгиня **Ольга Александровна**, род. въ 1882 г., 1 юня [тез. 11 юля], въ супружествѣ съ 27 юля 1901 г. съ Его Высочествомъ Принцемъ **Петромъ Александровичемъ** Ольденбургскимъ.

## *Августѣйшіе Дяди и Тетки ГОСУДАРЯ ИМПЕРАТОРА.*

Ея Императорское Высочество, Великая Княгиня **Марія Павловна**, род. въ 1854 г., 2 мая [тез. 22 юля]; была въ супружествѣ съ Его Императорскимъ Высочествомъ, Великимъ Княземъ Владиміромъ Александровичемъ [† 4 февр. 1909 г.].

*У нея дѣти:* Его Императорское Высочество, Великій Князь **Кирилль Владимировичъ**, род. въ 1876 г., 30 сент. (тез. 11 мая); Супруга Его, Ея Императорское Высочество, Великая Княгиня **Викторія Θεодоровна**, род. въ 1876 г., 12 ноября. [тез. 1 юня]. *У нихъ дѣти:* Ея Высочество, Княжна **Марія Кирилловна**, род. въ 1907 г., 20 января [тез. 22 юля] и Ея Высо-

чество, Княжна **Кира Кирилловна**, род. въ 1909 г., 26 апрѣля (тез. 28 февраля).

Его Императорское Высочество, Великій Князь **Борисъ Владимировичъ**, род. въ 1877 г., 12 ноября (тез. 2 мая).

Его Императорское Высочество, Великій Князь **Андрей Владимировичъ**, род. въ 1879 г., 2 мая (тез. 30 ноября).

Ея Императорское Высочество, Великая Княгиня **Елена Владимировна**, род. въ 1882 г., 17 января (тез. 21 мая); въ супружествѣ съ 16 авг. 1902 г. съ Его Королевскимъ Высочествомъ, Королевичемъ Греческимъ **Николаемъ Георгиевичемъ**.

Ея Императорское Высочество, Великая Княгиня **Елисавета Теодоровна**, род. въ 1864 г., 20 октября (тез. 5 сентября); была въ супружествѣ съ Его Императорскимъ Высочествомъ, Великимъ Княземъ Сергіемъ Александровичемъ [† 4 февраля 1905 г.].

Его Императорское Высочество, Великій Князь **Павель Александровичъ**, род. въ 1860 г., 21 сентября [тез. 29 июня]; былъ въ супружествѣ съ Ея Императорскимъ Высочествомъ Великой Княгиней Александрой Георгиевной [† 12 сентября 1891 г.). *У него отцы:*

Его Императорское Высочество, Великій Князь **Димитрій Павловичъ**, род. въ 1891 г., 6 сентября [тез. 21 сентября].

Ея Императорское Высочество, Великая Княгиня **Марія Павловна**, род. въ 1890 г., 6 апрѣля [тез. 22 юля]. Въ супружествѣ съ 20 апрѣля 1908 г. съ Его Королевскимъ Высочествомъ, Принцемъ Вильгельмомъ Шведскимъ, Герцогъ Сюдерманландскимъ.

Ея Императорское Высочество, Великая Княгиня **Марія Александровна**, род. въ 1853 г., 5 октября [тез. 22 юля]; была въ супружествѣ съ Его Королевскимъ Высочествомъ, Принцемъ Альфредомъ-Эрнестомъ-Альбертомъ Великобританскимъ, Герцогомъ Саксенъ-Кобургъ-Готскимъ.

Ея Императорское Высочество, Великая Княгиня **Александра Юсифовна**, род. въ 1830 г., 26 юня (тез. 23 апрѣля); была въ супружествѣ съ Его Императорскимъ Высочествомъ, Великимъ Княземъ Константиномъ Николаевичемъ [† 13 января 1892 г.). *У нея отцы:*

Его Императорское Высочество, Великій Князь **Николай Константиновичъ**, родился въ 1850 г., 2 февраля [тез. 6 декабря].

Его Императорское Высочество, Великій Князь **Константинъ Константиновичъ**, род. въ 1858 г., 10 августа [тез. 21 мая]; Супруга Его, Ея Императорское Высочество, Великая Княгиня **Елисавета Мавриніевна**, род. въ 1865 г., 13 января (тез. 5 сентября). *У нихъ дѣти:* Ихъ Высочества: Князь **Юаннъ Константиновичъ**, род. въ 1886 г., 23 юня (тез. 24 юня); Князь **Гавріиль Константиновичъ**, род. въ 1887 г., 3 юля (тез. 13 юля); Князь **Константинъ Константиновичъ**, род. въ 1890 г., 20 декабря (тез. 21 мая); Князь **Олеъ Константиновичъ**, род. въ 1892 г., 15 ноября (тез. 20 сентября); Князь **Игорь Константиновичъ**, род. въ 1894 г., 29 мая (тез. 5 юня); Князь **Георгій Константиновичъ**, род. въ 1903 г., 23 апрѣля (тез. 23 апрѣля); Княжна **Татіана Константиновна**, род. въ 1890 г., 11 января (тез. 12 января); Княжна **Вѣра Константиновна**, род. въ 1906 г., 11 апрѣля (тез. 17 сентября).

Его Императорское Высочество, Великій Князь **Димитрій Константиновичъ**, род. въ 1860 г., 1 юня (тез. 21 сентября).

Ея Королевское Величество, Королева Эллиновъ **Ольга Константиновна**,



род. въ 1851 г., 22 августа (тез. 11 июля); въ супружествѣ съ Его Величествомъ Королемъ Эллиновъ Георгомъ I.

Ея Императорское Высочество, Великая Княгиня **Вѣра Константиновна**, род. въ 1854 г., 4 февраля (тез. 17 сентября); была въ супружествѣ съ Его Королевскимъ Высочествомъ, Герцогомъ Вильгельмомъ-Евгениемъ Вюртембергскимъ.

Его Императорское Высочество, Великій Князь **Николай Николаевичъ**, род. въ 1856 г., 6 ноября (тез. 27 июля). Супруга Его, Ея Императорское Высочество, Великая Княгиня **Анастасія Николаевна**, род. въ 1867 г., 23 декабря (тез. 22 декабря).

Его Императорское Высочество, Великій Князь **Петръ Николаевичъ**, род. въ 1864 г., 10 января (тез. 29 июня). Супруга его, Ея Императорское Высочество, Великая Княгиня **Милица Николаевна**, род. въ 1866 г., 14 июля [тез. 19 июля]. *У нихъ дѣти:* Ихъ Высочества: Князь **Романъ Петровичъ**, род. въ 1896 г., 5 октября (тез. 19 июля); Княжна **Марина Петровна**, род. въ 1892 г., 28 февраля (тез. 28 февраля); Княжна **Надежда Петровна**, род. въ 1898 г., 3 марта (тез. 17 сентября).

Его Императорское Высочество, Великій Князь **Николай Михайловичъ**, род. въ 1859 г., 14 апрѣля (тез. 6 декабря).

Его Императорское Высочество, Великій Князь **Михаиль Михайловичъ**, род. въ 1861 г., 4 октября (тез. 8 ноября).

Его Императорское Высочество, Великій Князь **Георгій Михайловичъ**, род. въ 1863 г., 11 августа (тез. 26 ноября). Супруга Его, Ея Императорское Высочество, Великая Княгиня **Марія Георгіевна**, род. въ 1876 г., 20 февраля (тез. 22 июля). *У нихъ дочери:* Ихъ Высочества: Княжна **Нина Георгіевна**, род. въ 1901 г., 7 июня (тез. 14 января); Княжна **Ксенія Георгіевна**, род. въ 1903 г., 9 августа (тез. 24 января).

Его Императорское Высочество, Великій Князь **Александръ Михайловичъ**, род. въ 1866 г., 1 апрѣля (тез. 30 августа). Супруга Его, Ея Императорское Высочество, Великая Княгиня **Ксенія Александровна**, род. въ 1875 г., 25 марта (тез. 24 января). *У нихъ дѣти:* Ихъ Высочества: Князь **Андрей Александровичъ**, род. въ 1897 г., 12 января (тез. 30 ноября); Князь **Теодоръ Александровичъ**, род. въ 1898 г., 11 декабря (тез. 16 мая); Князь **Никита Александровичъ**, род. въ 1900 г., 4 января (тез. 24 июня); Князь **Димитрій Александровичъ**, род. въ 1901 г., 2 августа (тез. 26 октября); Князь **Ростиславъ Александровичъ**, род. въ 1902 г., 11 ноября (тез. 14 марта); Князь **Василій Александровичъ**, род. въ 1907 г., 24 июня (тез. 2 августа); Княжна **Ирина Александровна**, род. въ 1895 г., 3 июля (тез. 5 мая).

Его Императорское Высочество, Великій Князь **Сергій Михайловичъ**, род. въ 1869 г., 25 сентября (тез. 25 сентября).

Ея Императорское Высочество, Великая Княгиня **Анастасія Михайловна**, род. въ 1860 г., 16 июля (тез. 22 декабря); была въ супружествѣ съ Его Королевскимъ Высочествомъ, Великимъ Герцогомъ Мекленбургъ-Шверинскимъ Фридрихомъ-Францемъ.

# Главное управление Россіи.

## М и н и с т р ы .

Въ Россіи каждой губерніей править губернаторъ, а всей Россіей управляють министры, уполномоченные Государемъ.

Министровъ въ Россіи 11.

**1. Министръ Императорскаго Двора** управляетъ всеми дѣлами, имуществами и землями Государя, Государынь и Великихъ Князей и Княгинь.

**2. Министръ иностранныхъ дѣлъ** сносится съ иноземными государствами, слѣдитъ за тѣмъ, чтобы тамъ не дѣлалось ничего въ ущербъ Россіи и чтобы русскіе подданные не терпѣли обиды въ тѣхъ государствахъ.

**3. Министръ внутреннихъ дѣлъ** управляетъ многими дѣлами внутри государства. Онъ завѣдуетъ всей полиціей въ Россіи, ему подчинены все губернаторы, исправники, пристава и земскіе начальники, онъ управляетъ почтою и телеграфомъ, долженъ заботиться о врачебной части, о продовольствіи населенія, онъ слѣдитъ за тѣмъ, чтобы на словахъ не говорилось, а въ книгахъ и газетахъ не писалось бы ничего оскорбительнаго для православной вѣры, Государя и правительства, чтобы въ государствахъ не было безпорядковъ и чтобы вездѣ было спокойно на Руси.

**4. Министръ финансовъ** долженъ заботиться о томъ, чтобы добывать средства на все нужды государства, т.-е. на содержаніе Императорскаго Двора, на содержаніе всехъ войскъ и флота, на содержаніе министровъ, чиновниковъ и полиціи, на содержаніе всехъ казенныхъ желѣзныхъ дорогъ, казенныхъ винныхъ лавокъ и складовъ и другихъ учрежденій казны.

**5. Министръ юстиціи** завѣдуетъ всей судебной частью на Руси; въ его вѣдѣніи состоятъ все общіе и мировые суды и прокуроры, все судебные слѣдователи, нотаріусы и судебные пристава.

**6. Министръ военный** завѣдуетъ военной частью. Онъ управляетъ всей сухопутной арміей, заботится о сооруженіи и хорошемъ содержаніи военныхъ крѣпостей, о вооруженіи и продовольствіи войскъ.

**7. Министръ морской** управляетъ морскимъ флотомъ, долженъ заботиться о вооруженіи всехъ морскихъ судовъ и крѣпостей, о хорошемъ продовольствіи и обученіи плаванію моряковъ, о готовности ихъ искусно защищать русскіе берега отъ непріятели.

**8. Министръ народнаго просвѣщенія** управляетъ всеми высшими и низшими школами Россіи, онъ долженъ заботиться о распространеніи грамотности на Руси, о широкомъ просвѣщеніи народа.

**9. Министръ путей сообщенія** управляетъ всеми желѣзными и посейными дорогами, всеми сухопутными и морскими сообщеніями внутри Россіи. Онъ заботится объ увеличеніи дорогъ и долженъ слѣдитъ за хорошимъ содержаніемъ ихъ, чтобы по нимъ было легко и удобно сообщаться жителямъ.

**10. Министръ земледѣлія и землеустройства** долженъ заботиться о хорошей постановкѣ земледѣлія и землепользованія на Руси, объ улучшеніи сельскаго хозяйства, скотоводства, садоводства и другихъ сельско-хозяйственныхъ отраслей, объ устройствѣ положенія безземельныхъ и малоземельныхъ крестьянъ, о переселеніи и устройствѣ быта переселенцевъ, заботиться объ улучшеніи горной и лѣсной промышленности.

**11. Министръ торговли и промышленности** обязанъ заботиться о лучшемъ развитіи фабричной и заводской промышленности, о развитіи русской торговли внутри государства и за границей.

Каждый министр отвѣчаетъ за свои дѣла только передъ Государемъ и только отъ него получаетъ распоряженія.

## Совѣтъ Министровъ.

Всѣ министры вмѣстѣ составляютъ **Совѣтъ Министровъ**. Одинъ изъ министровъ назначается Государемъ на постъ председателя Совѣта Министровъ; этотъ председатель сносится съ Государемъ и докладываетъ ему обо всѣхъ дѣлахъ Совѣта. Председателемъ Совѣта состоитъ *П. А. Столыпинъ*.

Черезъ Совѣтъ Министровъ всякіе разработанные министрами новые законы вносятся на разсмотрѣніе Государственной Думы и Государственного Совѣта.

## Правительствующій Сенатъ.

Правительствующій Сенатъ есть верховное судилище въ Россіи, или высшее судебное мѣсто, куда жалуются на неправильныя рѣшенія всѣхъ другихъ судебныхъ установленій и высшихъ правительственныхъ чиновниковъ. Сенатъ заботится о томъ, чтобы всѣ законы всегда соблюдались правильно, чтобы никакіе чиновники и простые граждане не оступали отъ этихъ законовъ. Сенатъ состоитъ изъ сановниковъ, назначенныхъ Государемъ.

## Святѣйшій Синодъ.

Святѣйшій Синодъ управляетъ всѣми духовными дѣлами. Ему подчинены всѣ церкви и монастыри, все духовенство и монахи. Синодъ заботится о распространеніи православной вѣры въ средѣ разныхъ иновѣрцевъ, строго слѣдитъ за исполненіемъ обычаевъ и обрядовъ, установленныхъ православною Церковью; заботится объ улучшеніи благосостоянія церквей и монастырей, объ улучшеніи быта монаховъ и свѣтскаго духовенства. Святѣйшій Синодъ состоитъ изъ 3 митрополитовъ и нѣсколькихъ избранныхъ епископовъ. Для доклада Государю о всѣхъ дѣлахъ Синода назначается особый верховный чиновникъ, который называется оберъ-прокуроромъ Святѣйшаго Синода.

# Законодательныя учрежденія Россіи.

## Государственный Совѣтъ.

Государственный Совѣтъ до 1905 года былъ высшимъ правительственнымъ мѣстомъ, гдѣ обсуждались всякіе законы, разработанные министрами. Послѣ обсуждения эти законы, докладывались Государю и только послѣ его утверженія получали силу, а безъ этого утверженія они не имѣли никакой силы. Государственный Совѣтъ составлялся изъ всѣхъ министровъ и изъ высшихъ сановниковъ, назначавшихся Государемъ. Но въ 1905 году Государственный Совѣтъ былъ преобразованъ. Съ этого времени въ него входятъ не только члены по Высочайшему назначенію, но и члены по выборамъ, которые избираются отъ православнаго духовенства, отъ губернскихъ земствъ, отъ дворянства, отъ университетовъ и отъ именитаго купечества. Главное лицо въ Государственномъ Совѣтѣ есть председатель, который назначается Государемъ. Второе лицо послѣ председателя — вице-председатель; онъ замѣняетъ председателя, когда послѣдній боленъ или находится въ отпускѣ.

Въ Государственномъ Совѣтѣ обсуждаются разные законы, которые уже разсмотрѣны и одобрены Государственной Думой. Разница только въ томъ, что до 1905 года всякій законъ, составленный министрами, вносился прямо въ Государственный Совѣтъ; теперь же онъ вносится сначала въ Государственную

Думу, а изъ Думы уже поступаетъ въ Государственный Совѣтъ. Но всякій законъ, рассмотрѣнный въ Государственной Думѣ и въ Государственномъ Совѣтѣ, получаетъ силу только послѣ утверждения его Государемъ; а безъ этого утверждения никакой законъ не получаетъ силы.

## Государственная Дума.

Государственная Дума учреждена въ 1905 году. Она занимается разработкой и обсужденіемъ разныхъ законовъ. Эти разработанные законы вносятся затѣмъ въ Государственный Совѣтъ, и только послѣ одобренія ихъ Совѣтомъ представляются Государю на утверженіе. А безъ одобренія Государственного Совѣта и безъ утверженія Государя никакіе законы не получаютъ силы, хотя бы они и были одобрены Государственной Думой.

Государственная Дума составляется изъ членовъ, избираемыхъ населеніемъ Россіи на 5 лѣтъ.

По указу Государя Дума можетъ быть распущена во всякое время.

### Президіумъ Государственной Думы.

Главнымъ лицомъ въ засѣданіяхъ Государственной Думы является предсѣдатель ея. У предсѣдателя Думы есть два помощника, которые называются товарищами предсѣдателя. И предсѣдатель и товарищи его избираются Государственной Думой на одинъ годъ изъ членовъ ея.

Кромѣ предсѣдателя и двухъ товарищей, Государственная Дума избираетъ еще изъ своей среды одного секретаря, одного старшаго помощника и нѣсколько младшихъ.

Предсѣдатель Государственной Думы слѣдитъ за всѣми порядками, пока происходитъ засѣданіе; онъ поправляетъ членовъ, если они начинаютъ говорить не о томъ вопросѣ, который обсуждается; онъ удерживаетъ и останавливаетъ членовъ, если они говорятъ неприличныя слова или оскорбляютъ кого-либо. Словомъ, предсѣдатель управляетъ въ засѣданіи такъ, чтобы члены говорили о дѣлѣ и не уклонялись бы въ сторону.

Предсѣдатель Государственной Думы, два товарища его, секретарь и старшій помощникъ секретаря—всѣ эти пять лицъ вмѣстѣ составляютъ совѣтъ, который называется президіумомъ. Этотъ президіумъ заранѣе обсуждаетъ, какіе вопросы внести на слѣдующее засѣданіе, какія дѣла оставить до другого засѣданія и многіе другіе вопросы касательно распорядковъ Государственной Думы.

### Члены Государственной Думы.

Члены Государственной Думы могутъ свободно и безбоязненно говорить о тѣхъ вопросахъ, которые внесены на обсужденіе (ст. 14).

Членъ Государственной Думы можетъ быть лишень свободы только по распоряженію судебной власти. А во время думскихъ работъ и судебная власть можетъ лишить его свободы только съ разрѣшенія Государственной Думы. Но если членъ будетъ застигнутъ на мѣстѣ при совершеніи тяжкаго преступленія, то судебныя власти могутъ лишить его свободы и безъ разрѣшенія Государственной Думы (ст. 15, 16 и 22).

Государственная Дума можетъ устранять временно своихъ членовъ изъ ея собраній за беспорядки и порочныя поступки (ст. 21).

### Составъ Государственной Думы

Въ первую и во вторую Государственную Думу выборы производились по законамъ, которые были изданы въ 1905 г. Тогда въ Государственную Думу

избиралось 524 члена. Но послѣ роспуска второй Думы былъ изданъ новый законъ о выборахъ. По этому закону число членовъ Государственной Думы было уменьшено: въ нее избрано отъ всего населенія Россійской имперіи только 442 члена.

Составъ третьей Государственной Думы во многомъ разнится отъ состава первой и второй Думъ. Разница вотъ такая:

Б Ы Л О:	Въ 1-й Государ. Думѣ.	Въ 2-й Государ. Думѣ.	Въ 3-й Государ. Думѣ.
Дворянъ . . . . .	194	163	224
Духовенства . . . . .	17	21	52
Крест. и мѣщ. . . . .	241	256	111

По занятіямъ члены первой, второй и третьей Государственной Думы распределяются такъ:

П Р О Ф Е С С И И.	Государствен. Дума.		
	въ 1-й.	во 2-й.	въ 3-й.
Чиновники . . . . .	23	9	25
Общественная служба по выборамъ . . . . .	58	42	137
Общественная служба по найму . . . . .	10	13	13
Профессора . . . . .	17	9	10
Учителя . . . . .	26	31	12
Писатели . . . . .	14	16	4
Адвокаты . . . . .	44	36	31
Врачи . . . . .	26	32	15
Техники . . . . .	8	11	6
Священнослужители . . . . .	17	21	51
Купцы и промышленники . . . . .	29	29	24
Крупные землевладѣльцы . . . . .	67	58	51
Рабочіе и ремесленники . . . . .	109	168	43
Мелкіе землевладѣльцы . . . . .	24	36	11
Прочія лица . . . . .	52	13	9
<b>Итого . . . . .</b>	<b>524</b>	<b>524</b>	<b>442</b>

Еще разница между первой, второй и третьей Думой во взглядахъ и въ желаніяхъ членовъ. Каждый членъ Государственной Думы передъ выборами объявлялъ своимъ избирателямъ, какихъ взглядовъ онъ придерживается, чего будетъ добиваться въ Государственной Думѣ для своего населенія. И когда онъ послѣ своего избранія явился въ Государственную Думу, то прежде всего сталъ знакомиться съ членами Думы, чтобы пріискать единомышленниковъ себѣ. Изъ единомышленниковъ составились партіи; каждая партія объединила своихъ членовъ на одинаковыхъ задачахъ, на однихъ и тѣхъ же желаніяхъ. И каждый членъ обязался стоять за эти задачи и желанія партіи своихъ единомышленниковъ.

Такъ составились разныя партіи въ Государственной Думѣ. Этихъ партій въ ней много; главныя изъ нихъ слѣдующія; 1) союзники 2) умѣренно-правые, 3) націоналисты, 4) октябристы, 5) польское коло, 6) прогрессисты, 7) кадеты, 8) трудовики и 9) социаль-демократы.

Всѣ эти партіи по многимъ вопросамъ объединяются въ три главныя группы, а именно: 1) группа *правыхъ*, 2) группа *лѣвыхъ* и 3) группа *центра*. Скажемъ немного о каждой группѣ въ отдѣльности.

1) Партію *союзниковъ* составляютъ, главнымъ образомъ, члены „союза русскаго народа“ и члены „союза Михаила архангела“. Главными вожаками ихъ состоятъ Пуришкевичъ, Замысловскій и Марковъ 2-й. Эта группа союзниковъ объединилась вотъ на какихъ желаніяхъ: во главѣ Россіи долженъ стоять неограниченный, самодержавный Царь. Власть его должна быть полная, никакими законами не ограниченная. Во главѣ русской Церкви долженъ стоять московскій патріархъ. Въ Россійской имперіи должна господствовать православная вѣра надъ всеми другими вѣрами. Русскій народъ долженъ господствовать надъ всеми другими народностями. Всѣ евреи должны быть выселены изъ Русскаго государства. Крестьянское землевладѣніе должно быть расширено путемъ переселенія въ Сибирь, но никакія мѣры, направленные къ улучшенію быта крестьянъ, не должны нарушать неприкосновенность земельной собственности.

Къ этой группѣ союзниковъ по земельному вопросу и по многимъ другимъ присоединяется партія правыхъ и націоналистовъ; задачи и желанія у нихъ во многомъ сходны. Главными вожаками правыхъ состоятъ Крупенскій, Балашевъ и графъ Бобринскій.

2) Группу *львыхъ* называютъ еще *оппозиціей*. Ее составляютъ кадеты, трудовики и социаль-демократы. Въ первой Государственной Думѣ эта группа была самая многочисленная. Какъ понимаются ею народныя нужды, объ этомъ подробно говорится въ отвѣтѣ первой Государственной Думы на тронную рѣчь Государя. Въ третьей Государственной Думѣ оппозиція настаиваетъ на томъ, чтобы всѣ новые порядки, обѣщанные Государемъ въ его манифестѣ 17 октября 1905 года, были бы теперь же осуществлены въ жизни. Главными вожаками этой группы состоятъ Милоковъ, Маклаковъ, Родичевъ (к.-д.), Булатъ (тр.) и Покровскій (с.-д.).

Къ группѣ львыхъ по нѣкоторымъ вопросамъ присоединяется партія прогрессистовъ, вожаками которой состоятъ Ефремовъ и Львовъ.

3) Группу *центра* составляютъ октябристы, а къ нимъ присоединяются и члены польскаго коло. Эта группа самая многочисленная въ третьей Государственной Думѣ. По земельному вопросу группа центра сходится съ правыми. Различается же отъ нихъ тѣмъ, что правые противятся всякими мѣрами введенію въ жизнь новыхъ порядковъ на Руси, обѣщенныхъ Государемъ въ манифестѣ 17 октября 1905 года, а октябристы признаютъ, что новые порядки полезны для блага русскаго народа, но сейчасъ вводить ихъ въ жизнь опасно; они убѣждены, что русскій народъ не подготовленъ еще къ новымъ порядкамъ, что сначала его нужно образовать, а новые порядки вводить въ жизнь понемногу, по малой частіи.

Б Ы Л О :	Въ 1-й Думѣ.	Въ 2-й Думѣ.	Въ 3-й Думѣ.
Социаль-демократовъ . . . . .	23	99	15
Трудовиковъ . . . . .	97	115	14
Кадетовъ . . . . .	161	92	52
Прогрессистовъ . . . . .	—	—	39
Октябристовъ . . . . .	31	42	135
Монархистовъ умѣрен. . . . .	67	50	107
Монархистовъ крайнихъ . . . . .	17	22	51
Поляковъ и пр. народн. . . . .	—	—	27

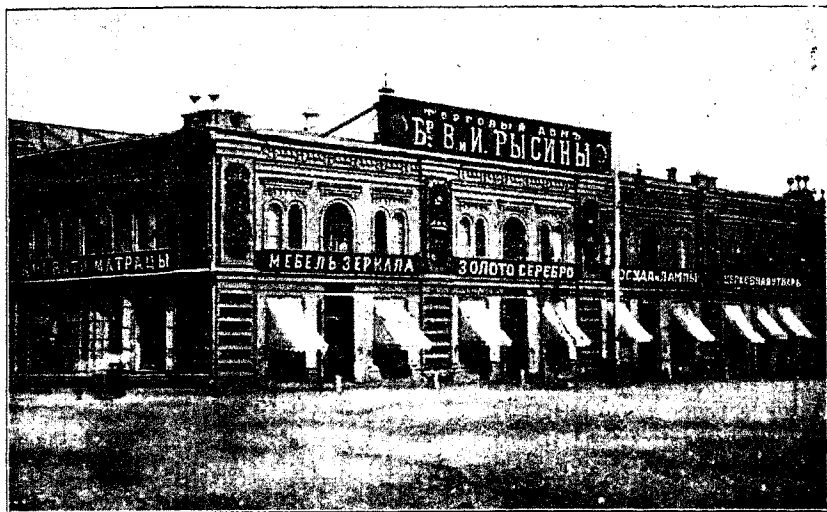

Коммиссионеры Московск. синод. типогр.

**МАГАЗИНЪ**

ТОРГОВАГО ДОМА

**БР. В. И. РЫСИНЫХЪ**

ВЪ ЦАРИЦЫНЪ Н.В.

Посуда, лампы, мебель, зеркала, кровати, матрацы,

— ВЪНСКІЕ СТУЛЬЯ, —

мельхиоръ, бронза, никкель, золото, серебро, часы, вещи для подарковъ.

ШВЕЙНЫЯ МАШИНЫ и ВЕЛОСИПЕДЫ.

**ЦЕРКОВНАЯ УТВАРЬ:**

иконы, кіоты, металлическіе вѣнки и натуральное Галлипольское дерев. масло.

## Юбилеи въ 1911 году.

20 янв. исполнится **40 лѣтъ** со дня смерти **А. Н. Сѣрова** (1820—71) композитора и музыкальнаго критика; напис. оперы: „Юдифь“, „Рогнеда“, „Вражья сила“.

21 янв. исполн. **30 лѣтъ** со дня смерти **А. Ѳ. Писемскаго** (1820—81) извѣстн. рус. писателя. Сочиненія его пользовались большимъ успѣхомъ,—особенно выдающ. романъ „Тысяча душъ“, повѣтъ „Тюфигъ“, и драма „Горькая судьбина“.

27 янв. исполн. **25 лѣтъ** со дня смерти **И. С. Ансѣкова** (1823—68); блестящій ораторъ и публицистъ; послѣ смерти брата—глава славянофиловъ; издавалъ послѣдовательно три газеты: „Парусъ“, „День“ и „Москва“, которыя въ непродолжительное время запрещались; за рѣчь о Берлинскомъ трактатѣ высланъ въ свое имѣнiе; съ 1880 изд. газету „Русь“.

29 янв. исполн. **20 лѣтъ** со дня **С. В. Ковалевской**, урожд. Корвинъ-Круковской (1870—91), профессора математика въ Стокгольскомъ университетѣ; напечатала рядъ замѣч. работъ по математикѣ.

29 янв. исполн. **90 лѣтъ** со дня рожденiя и **30 лѣтъ** со дня смерти **Ф. М. Достоевскаго** (1821—81) знам. рус. писателя; изъ важнѣйшихъ произведенiй: „Униженные и оскорбленные“, „Записки изъ мертваго дома“, „Преступленiе и наказанiе“, „Идиотъ“, „Бѣсы“, „Братья Карамазовы“ и пр.

20 февр. исполн. **5 лѣтъ** со дня учрежденiя Государственной Думы.

21 февр. исполн. **80 лѣтъ** со дня рожденiя **М. С. Лѣскова** (М. Стебницкаго) (1831—95) извѣстн. рус. беллетриста; главное достоинство его произведенiй—живое изображенiе быта духовенства, купечества, мелк. мѣщанства, раскольничковъ и друг. сравнит. мало извѣстн. слоевъ русск. общества.

22 февр. исполн. **200 лѣтъ** со дня учрежденiя Правительствующаго Сената въ Россiи въ 1711 г.

26 февр. исполн. **50 лѣтъ** со дня смерти **Т. Г. Шевченко** (1814—61), извѣст. малороссiйскаго поэта, изъ крѣпостныхъ крестьянъ; въ 1840 г. выпустилъ небольшой сборникъ стиховъ „Кобзарь“, доставившiй ему славу первоклас. поэта; изъ крупныхъ художественныхъ произведенiй его извѣстны: „Гайдамаки“, „Перебендя“, „Тополя“, „Катерина“, „Наймичка“ и др.

1 марта исполн. **30 лѣтъ**. со дня кончины Императора Александра II, Царя-Освободителя въ 1881 г.

11 мар. исполн. **30 лѣтъ** со дня смерти **Н. Г. Рубинштейна** (1835—81) даровитаго музыканта-пiаниста; былъ директоромъ Московской консерваторiи.

21 мар. исполн. **75 лѣтъ** со дня открытiя первой „Царскосельской“ желѣзной дороги въ Россiи (до Павловска) въ 1836 г.



8 Апрелья исполн. **200 лѣтъ** со дня рожденія **М. В. Ломоносова** (1711—65), знаменитаго русскаго поэта и ученаго, сына крестьянина-рыбобромышлен.

30 апр. исполн. **120 лѣтъ** со дня рожденія **С. Т. Аксанова** (1791—1859), извѣст. рус. писателя; авторъ: „Семейной хроники“, „Дѣтскіе годы Багрова внука“, „Записки объ уженъи рыбы“ „Записки ружейнаго охотника“ и „Разказовъ охотника“.

6 мая исполн. **30 лѣтъ** со дня присоединенія къ Россіи **Ахаль-Тенинской территоріи** въ 1881 г.

19 мая исполн. **20 лѣтъ** со дня закладки въ г. Владивостокѣ **Сибирской желѣзной дороги**.

2 іюня исполн. **25 лѣтъ** со дня смерти **А. Н. Островскаго** (1823—86), драматурга, создателя рус. бытовой комедіи; писалъ преимущ. на темы изъ купческаго быта; изъ выдающ. произ.: „Свои люди сочтемся“, „Бѣдность не порокъ“, „Гроза“ и другія.

16 октября исполн. **50 лѣтъ** со дня смерти **И. С. Никитина** (1824—61) извѣстнаго народнаго поэта.

1 ноября исполн. **60 лѣтъ** со дня открытія **Николаевской желѣзной дороги** въ 1851 г.

23 нояб. исполн. **30 лѣтъ** со дня смерти **Н. И. Пирогова** (1810—81), извѣстнаго хирурга и педагогическаго дѣятеля; профес. хирургіи и паталогич. анатоміи; участвовав. въ нѣсколькихъ кампаніяхъ; пользовался громкой извѣстностью; былъ попечителемъ учебн. округ. Одесскаго и Кіевскаго; много писалъ по вопросу о воспитаніи юношества.

17 ноября исполн. **50 лѣтъ** со дня смерти **Н. А. Добролюбова** (1836—61), знаменитаго рус. критика; принадлежалъ къ школѣ реальныхъ критиковъ, свои статьи помѣщалъ преимущ. въ „Современникъ“.

Въ текущемъ году исполнится:

**75 лѣтъ** со дня появленія на свѣтъ оперы „Жизнь за Царя“, соч. Глинки и постановки „Ревизора“ (1836 г.).

**100-лѣтіе** старѣйшаго изъ русскихъ литературныхъ обществъ—**Общества любителей руссійской словесности** при Московскомъ университетѣ, которое возникло въ 1811 г.

**50-лѣтіе** основанія Консерваторіи въ С.-Петербургѣ (1861).

**25-лѣтіе** открытія **Занаспійской желѣзной дороги** (1886 г.).

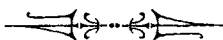

Товарищество ящичного производства  
**П. И. Костюковъ и Г. А. Лѣпилинъ**  
ЛѢСОПИЛЬНЫЙ ЗАВОДЪ

и производство ящиковъ всевозможныхъ сортовъ и размѣровъ.

Торговля лѣсными матеріалами. Г. Царицынъ на Волгѣ.

Адресъ: { телеграммъ: Царицынъ—ЛѢПИЛИНУ  
письмъ: Т-ву П. И. КОСТЮКОВЪ и Г. А. ЛѢПИЛИНЪ.

РЫБНАЯ ТОРГОВЛЯ  
и  
КОМИССИОНЕРСТВО  
Павла Николаевича  
**АММОСОВА**  
въ ЦАРИЦЫНЪ н в.

ТЕХНИКЪ  
**Д. П. МѢШКОВЪ**  
ПРИНИМАЕТЪ ЗАКАЗЫ  
на составленіе проектовъ и  
смѣтъ на городскія постройки.

ТЕХНИКЪ  
Федоръ Ивановичъ  
**ЧЕРНОВЪ**  
Ломоносовская ул., домъ № 2 и  
Городская Управа.  
Принимаетъ заказы на составленіе проек-  
товъ и смѣтъ на всевозможная постройки.  
Взреть наблюденіе за работами.

Николай Федоровичъ  
**Поздняковъ.**  
Складъ ДРОВЪ преимущественно.  
А также имѣется въ продажѣ  
ДРЕВЕСНЫЙ УГОЛЬ  
ДУБОВАЯ КЛЕПКА  
РАЗНЫХЪ СОРТОВЪ,  
Лубокъ, Липка и прочіе лѣсные матеріалы  
на берегу рѣки Волги.

Чугунно-мѣдно-литейный, токарно-слесарный и механический  
ЗАВОДЪ

**Николая Александровича Бондина,**  
въ Царицынѣ н в.

Пензенская ул., близъ Никольской церкви. Телефонъ № 115.

Отдѣленіе завода въ Царицынскомъ затонѣ.

Спеціально ремонтъ париходовъ, а также принимаются исп-  
равленія и постановка двигателей разныхъ системъ.

ЛѢСОПРОМЫШЛЕННОЕ Т-во

**В. И. Колесовъ и А. И. Федоровъ**

ПАРОВОЙ ЛѢСОПИЛЬНЫЙ ЗАВОДЪ

и  
**ТОРГОВЛЯ ЛѢСНЫМИ ТОВАРАМИ**

въ Царицынѣ н-В.

**СКЛАДЫ:**

При ст. Волжской Ю. В. ж. д. Царицынѣ Влж. ж. д.

— Отдѣленіе при станціяхъ: —

Тацинской Ю. В. ж. д.  
Себряковѣ



Станичной Влж. ж. д.  
Незранѣ

**ПРОДАЖА СОЛИ** собственной добычи съ Баскунчака.

**Складъ лѣсныхъ матеріаловъ**  
торговаго дома

**В. Калашниковъ, В. Першиковъ и К<sup>о</sup>**

въ Царицынѣ.

**ТОРГОВЛЯ ОПТОМЪ И ВЪ РОЗНИЦУ.**

На складѣ имѣются: теса сосновые и еловые всѣхъ размѣровъ, подтоварники, верехи, шесты, дрючки, оглобли и др.

— **СКЛАДЪ ДРОВЪ и УГЛЯ.** —

Всѣ товары собственной выработки по р.р. Ветлугѣ и Унжѣ.

Адресъ для писемъ: Царицынъ. — Т-му Дому В.  
Калашниковъ, В. Першиковъ и К<sup>о</sup>.  
Телеграммы: Царицынъ. — Першиковъ.

**АСФАЛЬТЪ** Т-ва **СЫЗРАНСКАГО АСФАЛЬТОВАГО ЗАВОДА**  
и производство **Асфальтовыхъ работъ.**

какъ-то: настилка тротуаровъ, мостовыхъ, площадей, рынковъ, подъѣздовъ, набережныхъ, дворовъ, половъ въ зерновыхъ магазинахъ, жилыхъ помѣщеніяхъ, казармахъ, больницахъ, церквахъ, богадѣльняхъ, бассейнахъ, изолирующій слой отъ проникновенія почвенной сырости и др. Всѣ работы исполняются добросовѣстно, по умѣреннымъ цѣнамъ, съ гарантіей и ручательствомъ, на каждой работѣ ставится фирма; сметы по требов. безплатно. Съ заказами обращаться

къ **ПРЕДСТАВИТЕЛЮ** Т-ва Сызранскаго  
Асфальтов. Завода **Н. В. ПЕТРОВСКОМУ.**

Царицынъ, Нозьмодемьянская ул. с. д. № 37.

ТОРГОВЫЙ ДОМЪ

Наслѣдники И. Г. Никоновы

въ Царицынѣ на Волгѣ.

Телефонъ магазина № 146.

Телефонъ склада № 191.

ТОРГОВЛЯ И СКЛАДЪ

ЖЕЛѢЗА СОРТОВАГО, КРОВЕЛЬНАГО и Резервуарнаго.

✧ ЖЕЛѢЗНЫЯ ДВУХТАВРОВЫЯ БАЛКИ, ✧

огнеупорный кирпичъ и цементъ.

Всевозможные строительные матеріалы для домовъ, пароходовъ и заводовъ.

Краски сухія и тертыя лучшихъ фабрикъ въ Россіи.

Олифа обыкновенная и рижская.

Техническія новости.

Большой выборъ канатовъ смольныхъ и бѣль-ныхъ, а также всевозможныхъ матеріаловъ для рыбопромышленниковъ.

„СТРОИТЕЛЬНОЕ ДѢЛО“

Федора Даниловича Кривенцова

въ Царицынѣ н.в. Телефонъ №

Астраханская улица, д. Палаевой.

Постройка доходныхъ новостильныхъ домовъ, церквей, мостовъ и пр. раб.

ОБЛИЦОВКА ФАСАДОВЪ.

Канализаціонныя работы, водоснабженіе.

ПАРКЕТНАЯ ФАБРИКА.

Ветонитъ, (пустотѣлые камни) бетонныя и желѣзо-бетонныя работы.

Отопленіе въѣхъ системъ.

Цементныя плитки въѣхъ узоровъ, мозаичныя работы.

Составленіе стильныхъ проектовъ и смѣтъ по требованію

ТОРГОВЫЙ ДОМЪ  
„Я. В. АРТЮХОВЪ И А. И. АБРАМОВА“

въ Царицынѣ на Волгѣ.

КОНТОРА ЛѢСНОЙ ТОРГОВЛИ

въ Царицынѣ н/В. Телефонъ № 458. Крестовоздвиженская площадь противъ Т-ва Лашина и К°.

СКЛАДЫ ЛѢСНЫХЪ МАТЕРІАЛОВЪ:

въ Царицынѣ н/В. и при ст. Бенетовской, Влдн. ж. д.

Отдѣленія: 1) Въ г. Владикавказѣ. 2) При ст. Богословской Влк. ж. д. 3) При ст. Крыловская Влк. ж. д. При отдѣленіяхъ

ТОРГОВЛЯ

лѣсными матеріалами, дубкомъ, штукатурной дранью и др. товарами какъ-то: черепица, известь, цементъ, мѣль, антрацитъ, курной и древесный уголь.

Производство штукатурной драни въ г. Царицынѣ.

Адресъ для телеграммъ—Царицынѣ Артюхову.

Прейсъ-Курантъ высылаются по требованію немедленно.

НАЦИОНАЛЬНЫЕ НОМЕРА

ТОРГОВАГО ДОМА

„В. Я. Кленовъ и С-нъ“

близъ вокзала Юго-Восточной желѣз. дор.

Улица Гоголя, собственный домъ № 9.

ЦѢНА номерамъ отъ 75 к. до 4 руб. въ сутки.

Номера освѣщаются электричествомъ.

ВАННА

Кухня подъ наблюденіемъ опытнаго повара

МОЖНО ПОЛУЧАТЬ ОБЪѢДЫ.

Телефонъ № 392.

ТОРГОВЫЙ ДОМЪ



**С. Н. КИСТОВЪ съ С-ми**

въ Администраціи

**Лѣсопильный заводъ**

при ст. Бекетовка, Влж. жел. дор.

**Лѣсопильный заводъ и ящичная фабрика**  
въ Нахичевани н/Д.

Складъ и торговля лѣсными матеріалами:

- 1) въ Царицынѣ н/В., при ст. Волжская
- 2) при ст. Бекетовка, Влж. жел. дор.
- 3) въ Нахичевани н/Д., на берегу р. Дона
- 4) — Нахичевани на выгонѣ.
- 5) — Ростовѣ н/Д., Сѣнная площадь.
- 6) — Ростовѣ н/Д., за р. Дономъ.
- 7) — Александровскъ-Грушевскъ, Об. В. Д.
- 8) — Георгіевскъ, Терской Обл.
- 9) — Станицъ Прохладной, Терек. Обл.

**Главная контора лѣсной торговли:**

Царицынѣ н/В., 2-я ч., Княгининская ул., домъ  
Климова.

**Главная контора Администраціи:**

РОСТОВЪ НА ДОНУ,  
Большая Садовая, домъ А. С. Кистова.

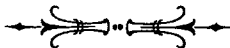

ОБЩИИ СЪДЪЛЪ.





# ОБЩІЙ ОТДѢЛЪ БАНКИ.

## Государственный Банкъ.

(С.-Петербургъ, Екатерининскій каналъ. № 30/32) по уставу преслѣдуетъ слѣдующія задачи: облегченіе денежныхъ оборотовъ, содѣйствіе посредствомъ краткосрочнаго кредита отечественной торговлѣ, промышленности и сельскому хозяйству.

Банкомъ производятся слѣдующія операци: 1) учетъ векселей и другихъ срочныхъ обязательствъ; 2) выдача ссудъ подъ соло-векселя съ обезпеченіемъ, подъ товары и документы на нихъ, подъ закладъ цѣнныхъ бумагъ; 3) открываетъ кредиты по специальнымъ текущимъ счетамъ; 4) принимаетъ вклады: на текущій счетъ, безсрочные и срочные; 5) принимаетъ вклады на храненіе, цѣнные бумаги, золото, серебро, всякаго рода драгоценныя вещи и документы; 6) покупка и продажа въ Имперіи и за границей простыхъ и переводныхъ векселей, траттъ и чековъ; 7) переводъ суммъ, полученіе платежей за счетъ довѣрителей и проч. комиссіонныя операци; 8) выдача ссудъ: а) подъ соло-векселя на снабженіе сельскаго хозяйства оборотными суммами, б) подъ хлѣбъ и другія земледѣльческіе продукты, в) на покупку сельско-хозяйственныхъ орудій и машинъ и ссудъ фабрикамъ этихъ орудій и машинъ, г) для воспособленія отечественному овцеводству и хмелеводству, д) подъ соло-векселя на снабженіе оборотными средствами фабрично-заводскихъ предпріятій; 9) продажа и покупка билетовъ иностранныхъ банковъ (германскихъ, французскихъ и англійскихъ) и выдача переводовъ и кредитивовъ на азграничныя мѣста; 10) выдача ссудъ подъ залогъ хлѣбныхъ грузовъ при посредствѣ желѣзныхъ дорогъ; 11) обмѣнъ и размѣнъ кредитныхъ билетовъ; 12) тиражи проц. бумагъ; 13) оплата проц. бумагъ, вышедшихъ въ тиражъ; 14) выдача выигрышей по билетамъ 1-го и 2-го внутреннихъ займовъ; 15) оплата срочныхъ купоновъ; 16) обмѣнъ проц. бумагъ.

Отдѣленія или конторы Государственнаго банка—во всѣхъ губернскихъ и многихъ уѣздныхъ городахъ.

Переводъ денежныхъ суммъ между конторами и отдѣленіями Государственнаго банка производится по слѣдующей таксѣ.

СУММА.		Р.	Б.
До 1000 руб.	1,10 <sup>0</sup> / <sub>100</sub> , но не менѣе . . . . .	—	10
1000—30.000 „	Съ первой тысячи рублей . . . . .	1	—
	Съ остальной суммы съ кажд. 100 р. . . . .	—	5
30.001—60.000 „	Съ первыхъ 30.000 рублей . . . . .	15	50
	Съ остальной суммы съ кажд. 100 р. . . . .	—	2 <sup>1</sup> / <sub>2</sub>
60.001 и выше.	Съ первыхъ 60.000 рублей . . . . .	23	—
	Съ остальной суммы съ кажд. 100 р. . . . .	—	1 <sup>1</sup> / <sub>2</sub>

Переводъ суммъ менѣе 25 руб. не производится.

## Иностранные города, куда Государственный банк выдает тратты, переводы и кредиты.

Аахенъ, Аграмъ, Адрианоуполь, Александрія, Амстердамъ, Антверпенъ, Аугсбургъ, Баденъ-Баденъ, Базель, Байонна, Барменъ, Барселона, Бейрутъ, Берлинъ, Біаррицъ, Бордо, Боцень, Брауншвейгъ, Брамень, Бреславль, Брюннъ, Брюссель, Вуданешть, Бухарестъ, Вѣлградъ, Веймаръ, Венеція, Висбаденъ, Виши, Вѣна, Гавръ, Галле-на-Зале, Гамбургъ, Ганноверъ, Гейдельбергъ, Генуя, Герцъ, Гладбахъ, Грацъ, Данцигъ, Дармштадтъ, Дортмундъ, Дрезденъ, Дюссельдорфъ, Женева, Зальцбургъ, Инсбрукъ, Йена, Каиръ, Канъ, Карлсбадъ, Карлсруэ, Кассель, Келья, Кенигсбергъ, Киль, Клагенфуртъ, Кобленцъ, Константинополь, Констанцъ, Копенгаганъ, Краковъ, Крейцнахъ, Крефельдъ, Лайбахъ, Лейпцигъ, Лембергъ, Львовъ, Лилль, Лиссабонъ, Линцъ, Лионъ, Лондонъ, Любекъ, Магдебургъ, Мадридъ, Майнцъ, Мангеймъ, Мариенбадъ, Марсель, Ментона, Меранъ, Мецъ, Миланъ, Монте-Карло, Мюльгаузенъ, Мюнхенъ, Неаполь, Ницца, Нью-Йоркъ, Нюрнбергъ, Ольденбургъ, Оснабрюкъ, Парижъ, Пильзенъ, Познанъ, Пола, Портъ-Саидъ, Прага, Пресбургъ, Рейхенбергъ, Римъ, Роттердамъ, Самсунъ, Санъ-Франциско, Смирна, Стокгольмъ, Страсбургъ, Теплицъ, Триестъ, Тропау, Тулонъ, Туринъ, Филиппополь, Фіуме, Флоренція, Франкуртъ-на-М., Франкуртъ-на О., Франценсбадъ, Ханькоу, Христіанія, Цюрихъ, Черновицы, Чикаго, Штутгартъ, Штеттанъ, Эльберфельдъ, Эмсъ, Эрфуртъ, Эссенъ.

## Сроки производства тиражей и уплаты капитала по государственнымъ займамъ.

НАЗВАНИЕ.	Время производства тиражей.	Сроки уплаты тиражи бумагъ.
5 <sup>0</sup> / <sub>0</sub> I внутр. съ выигрыш. з. 1864 г. . . . .	янв., июль,	апр., окт.
5 <sup>0</sup> / <sub>0</sub> II " " " " 1866 г. . . . .	март., сент.,	июнь, дек.
5 <sup>0</sup> / <sub>0</sub> з. съ выигр. л. Гос. двор. з. бк. . . . .	май, ноябрь.	февр., авг.
5 <sup>0</sup> / <sub>0</sub> о-ва взаимн. позем. кред. . . . .	"	янв., июль.
3 <sup>8</sup> / <sub>10</sub> <sup>0</sup> / <sub>0</sub> конверсион. обл. . . . .	19 мр., 18 сн.	"
4 <sup>0</sup> / <sub>0</sub> золотые займы I—IV в. . . . .	16 ф., 19 авг.	18 мр., 19 нб.
4 <sup>0</sup> / <sub>0</sub> " " V " . . . . .	19 ян., 19 іл.	18 апр., 19 ок.
4 <sup>0</sup> / <sub>0</sub> " " VI " . . . . .	19 мр., 18 сн.	18 іл., 19 дк.
3 <sup>1</sup> / <sub>2</sub> <sup>0</sup> / <sub>0</sub> " " вып. 1894 г. . . . .	"	"
3 <sup>0</sup> / <sub>0</sub> " " " 1891 г. . . . .	"	"
3 <sup>0</sup> / <sub>0</sub> " " " 1894 г. . . . .	"	"
4 <sup>0</sup> / <sub>0</sub> Россійск. госуд. заемъ 1902 г. . . . .	сентябрь.	19 декабря
5 <sup>0</sup> / <sub>0</sub> внутрениій заемъ 1905 г. . . . .	ноябрь.	мартъ
5 <sup>0</sup> / <sub>0</sub> второй внутрениій з. 1905 г. . . . .	"	"
5 <sup>0</sup> / <sub>0</sub> з. л. Госуд. двор. з. бк. I в. . . . .	15 мр., 15 сн.	май, ноябрь
4 <sup>1</sup> / <sub>2</sub> <sup>0</sup> / <sub>0</sub> " " " " " I " . . . . .	"	"
4 <sup>0</sup> / <sub>0</sub> " " " " " . . . . .	"	"
3 <sup>1</sup> / <sub>2</sub> <sup>0</sup> / <sub>0</sub> " " " " " . . . . .	"	"
5 <sup>0</sup> / <sub>0</sub> свид. крестьян. поз. бк. I в. . . . .	май, ноябрь.	янв. июль.
4 <sup>1</sup> / <sub>2</sub> <sup>0</sup> / <sub>0</sub> " " " " " I и II " . . . . .	"	"
4 <sup>0</sup> / <sub>0</sub> " " " " " . . . . .	"	"

## Дворянскій земельный банкъ

имѣеть цѣлью поддержаніе землевладѣнія потомственныхъ дворянъ посредствомъ выдачи ссудъ подъ залогъ принадлежащихъ имъ земель (за исключеніемъ находящихся въ чертѣ городовъ). Дѣйствія банка распространяются на всю Европейскую Россію, кромѣ Финляндіи, губ. Царства Польскаго и Прибалтійскихъ.

Ссуды выдаются на сроки: 11, 14, 20, 25 л., 34 г. 6 мѣс., 38 л. 4 м., 44 г., 51 г. 9 м., 66 л. 6 мѣс. Правленіе банка находится въ С.-Петербургѣ, отдѣленія—въ Вильнѣ, Воронежѣ, Екатеринославѣ, Казани, Калугѣ, Киевѣ, Курскѣ, Могилевѣ, Москвѣ, Новочеркасскѣ, Одессѣ, Орлѣ, Пензѣ, Полтавѣ, Псковѣ, Рязани, Самарѣ, Саратовѣ, Симбирскѣ, Смоленскѣ, Тамбовѣ, Тифлисѣ, Тулѣ, Харьковѣ и Черниговѣ.

## Крестьянскій поземельный банкъ

имѣеть цѣлью оказывать крестьянамъ содѣйствіе въ приобрѣтеніи продажныхъ земель. Ссуды выдаются какъ отдѣльнымъ лицамъ, такъ и цѣлымъ крестьянскимъ обществамъ, но въ послѣднемъ случаѣ съ круговою порукою. На одинаковыхъ съ крестьянами основаніяхъ могутъ пользоваться ссудами изъ банка проживающіе въ селеніяхъ мѣщане, постоянно занимающіеся земледѣліемъ.

Крестьяне, желающіе воспользоваться ссудою изъ крестьянскаго поземельнаго банка для покупки приторгованной ими земли, подаютъ о томъ заявленіе, къ которому должны быть приложены: 1) условіе съ продавцомъ о покупкѣ земли и о способѣ и срокѣ уплаты суммы, какая могла бы причитаться продавцу сверхъ ссуды банка; 2) деньги для наложенія запрещенія на приобрѣтаемую землю; 3) если земля покупается сельскимъ обществомъ или отдѣльнымъ поселеніемъ, не составляющимъ цѣлаго общества.—мірской о томъ приговоръ, по большинству двухъ третей голосовъ, засвидѣтельствованный волостнымъ правленіемъ и 4) если земля покупается товариществомъ крестьянъ,—товарищескій договоръ.

Правленіе Банка находится въ С.-Петербургѣ, отдѣленія—въ Варшавѣ, Вильнѣ, Витебскѣ, Воронежѣ, Гроднѣ, Екатеринодарѣ, Екатеринославѣ, Житомирѣ, Казани, Калугѣ, Камен.-Подольскѣ, Киевѣ, Ковнѣ, Курскѣ, Люблинѣ, Минскѣ, Митавѣ, Могилевѣ, Москвѣ, Н.-Новгородѣ, Новгородѣ, Новочеркасскѣ, Одессѣ, Орлѣ, Оренбургѣ, Пензѣ, Петроковѣ, Перми, Полтавѣ, Псковѣ, Ревелѣ, Ригѣ, Рязани, Самарѣ, Саратовѣ, Симбирскѣ, Смоленскѣ, Тамбовѣ, Твери, Тифлисѣ, Тулѣ, Уфѣ, Харьковѣ, Черниговѣ, Ярославлѣ.

## Государственныя сберегательныя кассы.

Главная задача государственныхъ сберегательныхъ кассъ—способствовать накопленію мелкихъ сбереженій. Сберегательныя кассы находятся при веѣхъ отдѣленіяхъ и конторахъ Государствен. банка, при казначействахъ, при многихъ почтово-телеграфныхъ конторахъ, а также при нѣкоторыхъ фабрикахъ и заводахъ.

Каждый можетъ вносить въ сберегательную кассу вклады какъ на свое имя, такъ и на имя другого лица. Предѣльная величина вклада 1000 рублей для частныхъ лицъ, 3000 рублей для учреждений и обществъ.

Послѣ смерти вкладчика сбереженная имъ сумма переходитъ къ его законнымъ наслѣдникамъ или кому онъ укажетъ.

Въ цѣляхъ способствовать накопленію болѣе мелкихъ сбереженій введены сберегательныя марки въ 5 и 10 коп. Марки эти наклеиваются на особыя карточки, выдаваемые бесплатно при покупкѣ марокъ. Послѣ заполнения карточки марками на 1 рубль, она представляется въ кассу, и скопленная сумма вносится въ сберегательную книжку для исчисления  $\frac{0}{100}$ .

Государственныя сберегательныя кассы производятъ также слѣдующія операціи: 1) страхованіе на случай смерти—опредѣленный капиталъ выдается лицу, указанному застрахованнымъ послѣ смерти послѣдняго; 2) смѣшанное страхованіе—капиталъ выдается при жизни застрахованнаго ему самому или въ случаѣ его преждевременной смерти, его наслѣдникамъ или лицамъ указаннымъ; 3) страхованіе капитала на дожитіе малолѣтнихъ—капиталъ выдается малолѣтнимъ въ моментъ застрахованія по достиженіи ими возраста 15—28 лѣтъ, смотря по условію; 4) страхованіе стипендій—стипендія уплачивается въ теченіе 5 лѣтъ во время обученія въ учебномъ заведеніи юноши или дѣвѣ, въ пользу которыхъ заключено страхованіе; 5) страхованіе доходовъ; этотъ видъ страхованія обезпечиваетъ подъ старость опредѣленный ежегодный доходъ.

Кромѣ того допускаются страхованія совокупныя, т. е. страхованіе или только части или цѣлаго состава служащихъ или рабочихъ, отдѣленія, конторы какого нибудь учрежденія, фабрики или товариществъ.

При такихъ страхованіяхъ допускаются льготы, какъ относительно уменьшенія отсрочки полной отвѣтственности кассъ по страх. на случай смерти и смѣшаннымъ, такъ и относительно измѣненія размѣра преміи. Подобныя страхованія заключаются по непосредственному сношеніи съ Упр. Гос. сберегат. кассами (С.-Петербургъ, Фонтанка, 76).

Болѣе подробныя свѣдѣнія о страховыхъ операціяхъ сберегательныхъ кассъ можно почерпнуть изъ выдаваемыхъ кассами бесплатно „Тарифовъ“ и „Полисныхъ условій“, а также изъ „Положенія о страхованіи доходовъ и капиталовъ чрезъ посредство Государственныхъ сберегательныхъ кассъ“.

---

## Извлеченіе изъ устава о векселяхъ.

1. Векселя могутъ быть или простые, или переводные. Правила о простыхъ векселяхъ примѣняются и къ векселямъ переводнымъ, съ соблюденіемъ особыхъ о нихъ правилъ.

2. Обязываться векселями какъ простыми, такъ и переводными могутъ всѣ лица, воимъ по закону дозволено вступать въ долговыя обязательства. Изъ сего общаго правила изъемяются: 1) лица духовнаго званія всѣхъ вѣроисповѣданій и 2) крестьяне, не имѣющіе недвижимой собственности, если они не взяли промысловыхъ свидѣтельствъ. Замужнія женщины и дѣвѣ, отъ родителей не отдѣленные, хотя и совершеннолѣтнія, первыя безъ согласія своихъ мужей, а вторыя безъ согласія своихъ родителей—не могутъ давать на себя векселей, а равно принимать по онимъ отвѣтственности, если не производятъ торговля отъ собственнаго своего имени.

9. Если векселедатель по неграмотности или по иной причинѣ не можетъ самъ подписать вексель, то, по его просьбѣ, подпись можетъ быть сдѣлана другимъ лицомъ, но не иначе, какъ съ нотаріальнымъ засвидѣ-

тельствваніемъ въ установленномъ порядкѣ, что вексель подписанъ по просьбѣ векселедателя.

13. Всякія въ векселѣ поправки, представляющія существенныя въ содержаніи его измѣненія, должны быть оговорены передъ подписью векселедателя. Въ означеніи вексельной суммы измѣненій не допускается даже съ оговоркою.

### О наступленіи срока платежа по простымъ векселямъ.

37. Наступленіе срока платежа по векселю опредѣляется, по различію самыхъ сроковъ, слѣдующими правилами:

1. Срокъ платежа, назначенный въ векселѣ на опредѣленный день, наступаетъ въ тотъ же день.

2. Срокъ платежа, назначенный отъ составленія векселя во столько-то времени, считается наступившимъ: а) при опредѣленіи времени днями— въ послѣдній изъ сихъ дней, при чемъ день составленія векселя въ счетъ не полагается; б) при опредѣленіи времени недѣлями— въ тотъ день, который по названію соотвѣтствуетъ дню написанія векселя; в) при опредѣленіи времени мѣсяцами— въ тотъ день срочнаго мѣсяца, который по числу соотвѣтствуетъ дню составленія векселя, за неимѣніемъ же такого числа въ срочномъ мѣсяцѣ— въ послѣдній день этого мѣсяца и г) при опредѣленіи срока мѣсяцемъ съ однимъ или нѣсколькими днями— въ послѣдній изъ этихъ дней.

3. Срокъ платежа, назначенный по предъявленію, наступаетъ въ день предъявленія векселя къ платежу. Если вексель въ теченіи 12-ти мѣсяцевъ со дня его составленія не былъ предъявленъ къ платежу, то срокъ послѣдняго наступаетъ въ соотвѣтствующее дню составленія векселя число 12-таго мѣсяца, а при неимѣніи такого въ немъ числа— въ послѣдній день этого мѣсяца.

4. Срокъ платежа, назначенный по предъявленіи во столько-то времени, наступаетъ въ день, опредѣляемый по правиламъ, изложеннымъ выше, въ пунктѣ 2, при чемъ въ основаніе расчета, вмѣсто дня составленія векселя, принимается день предъявленія его.

5. Срокъ платежа на ярмаркѣ наступаетъ наканунѣ дня, опредѣленнаго для окончанія ярмарки, или въ самый день ярмарки, если она продолжается только одинъ день.

6. Срокъ платежа на ярмаркѣ по предъявленію наступаетъ въ день предъявленія векселя къ платежу на ярмаркѣ.

38. Наступленіе срока платежа по векселямъ, для коихъ назначенъ особый срокъ, опредѣляется слѣд. правилами.

1) Для векселей срокомъ по предъявленію срокъ платежа считается наступившимъ съ дня предъявленія векселя къ платежу въ теченіе упомянутаго особаго срока, а при отсутствіи такого предъявленія— въ послѣдній день этого особаго срока.

2) Для векселей срокомъ по предъявленіи во столько-то времени срокъ платежа считается наступившимъ, когда со дня предъявленія векселя, учиненнаго въ теченіе назначеннаго особаго срока, истечетъ и указанный въ векселѣ срокъ платежа по предъявленію, при чемъ день предъявленія векселя удостоверяется особою о томъ отмѣткою въ векселѣ за подписью

векселедателя или особаго плательщика. Если такой отмѣтки нельзя было получить, то до истеченія срока, въ который вексель могъ быть предъявленъ, долженъ быть учиненъ протестъ, и въ такомъ случаѣ день протеста признается днемъ предъявленія векселя. На предъявленіе векселя для упомянутой отмѣтки и на учиненіе протеста въ неполученіи ея имѣетъ право каждый, у кого въ рукахъ самый вексель. Если вексель не предъявленъ для отмѣтки или для протеста, то для исчисленія срока платежа принимается въ расчетъ послѣдній день назначеннаго для предъявленія векселя особаго срока.

39. Если вексель выданъ въ мѣстѣ, гдѣ дѣйствуетъ иное, чѣмъ въ мѣстѣ платежа, исчисленіе времени (сталь), то для опредѣленія срока платежа принимается во вниманіе исчисленіе времени въ мѣстѣ составленія векселя съ перечисленіемъ его на исчисленіе времени въ мѣстѣ платежа, развѣ бы въ векселяхъ значилось по этому предмету иное указаніе.

### **О срокахъ для предъявленія исковъ по простымъ векселямъ.**

73. Искъ по векселю можетъ быть предъявленъ векселедержателемъ къ векселедателью въ теченіе пяти лѣтъ со дня наступленія срока платежа по векселю, а къ надписателямъ и поручителямъ—въ теченіе года со дня учиненія протеста въ неплатежѣ по векселю.

74. Надписатель, коимъ вексель оплаченъ, можетъ предъявить искъ къ предшествующимъ надписателямъ въ теченіе шести мѣсяцевъ, считая со дня оплаты имъ векселя. Надписатель, къ которому предъявленъ такой искъ, имѣетъ право для огражденія своихъ собственныхъ требованій привлечь предшественниковъ: всѣхъ, нѣкоторыхъ или одного изъ нихъ—къ дѣлу въ качествѣ третьяго лица.

75. По истеченіи трехъ лѣтъ со дня наступленія срока платежа по векселю предъявленіе исковъ между надписателями и къ поручителямъ не допускается.

76. Теченіе указанныхъ въ статьяхъ 73—75 сроковъ ни въ какомъ случаѣ не приостанавливается; оно прерывается только предъявленіемъ иска по векселю или требованія по оному въ конкурсномъ порядкѣ и при томъ лишь въ отношеніи того лица, къ которому искъ или указанное требованіе предъявлены. Предъявленію иска или требованію равносильно привлеченіе къ дѣлу третьяго лица (ст. 74) со стороны отвѣтника, при чемъ теченіе срока для предъявленія симъ послѣднимъ обратнаго требованія начинается съ того времени, когда постановленное противъ него судебное рѣшеніе вступило въ законную силу.

77. Пропускъ срока для предъявленія иска къ отвѣтственнымъ по векселю лицамъ самъ собою освобождаетъ отъ всякой отвѣтственности по векселю тѣхъ изъ сихъ лицъ, въ отношеніи коихъ срокъ пропущенъ.

ОПТОВО-РОЗНИЧНАЯ ТОРГОВЛЯ

**Н. С. Эккертъ**

въ Царицынѣ на Волгѣ.

**Магазинъ:** Московская улица, собственный домъ № 14. **Складъ:**  
Уголь Набережной и Преображенской ул., собств. домъ № 1.

**Распредѣляется на слѣдующіе отдѣлы:**

- ОТДѢЛЪ I. Металлы.
- ОТДѢЛЪ II. Водопроводный и Канализаціонный.
- ОТДѢЛЪ III. Пароходные, заводскіе, лѣсопиленные и мельничные матеріалы.
- ОТДѢЛЪ IV. Смазочныя масла и нефтяные продукты.
- ОТДѢЛЪ V. Электрическій. Установочные матеріалы для электрическаго освѣщенія, звонковъ и проч.
- ОТДѢЛЪ VI. Строительный
- ОТДѢЛЪ VII. Краски масляныя, сухія, лаки и мокательные товары.
- ОТДѢЛЪ VIII. Хозяйственный.
- ОТДѢЛЪ IX. Вѣсы десятичные, сотенные, килограммовые и пурки для зерна.
- ОТДѢЛЪ X. Оружейный и охотничьи принадлежности.
- ОТДѢЛЪ XI. Краски и др. матеріалы для художественной живописи.
- ОТДѢЛЪ XII. Пенъковыя издѣлія.
- ОТДѢЛЪ XIII. Инструменты кузнечныя, слесарныя, столярныя и проч.
- ОТДѢЛЪ XIV. Рыболовный.
- ОТДѢЛЪ XV. Игрушки научныя и игры.

Каждый отдѣлъ имѣетъ полный ассортиментъ товаровъ и вполне отвѣчаетъ, какъ хорошо организованная торговля по своей спеціальности.

**Адресъ для телеграммъ:** „Царицынъ—Эккертъ“.

Телефонъ № 90.

# „ТРУДЪ“

Книжный и Писчебумажный Магазинъ

**И. К. МУХИНА**

И М Ъ Ю Т С Я

ДЛЯ ОПТОВОЙ и РОЗНИЧНОЙ ПРОДАЖИ:

- 1) Книги для чтенія, канцелярскія принадлежности, разная бумага и картонъ, копировальныя прессы, регистраторы и чертежныя принадлежности.
- 2) Учебники для среднихъ учебныхъ заведеній и начальныхъ школъ, а также всѣ учебныя пособия для полной обстановки училищъ.
- 3) Багеты, картины, портреты, гравюры; портмоне, стереоскопы, изящныя альбомы, фотографическія принадлежности, столовыя украшенія, визитныя карточки.
- 4) Кубики, шахматы, лото, театры и пр. игры.

**ВЪ БОЛЬШОМЪ ВЫБОРѢ**

**ОТКРЫТЫЯ ХУДОЖЕСТВЕННЫЯ ПИСЬМА.**

**ПРИ МАГАЗИНѢ**

**ПЕРЕПЛЕТНАЯ МАСТЕРСКАЯ.**

Московская улица. Телефонъ № 381.

Адресъ для телеграммъ: Царицынъ — „Трудъ“.



# ПОШЛИНЫ И СБОРЫ.

## Гербовый сборъ.

Гербовый сборъ—двухъ родовъ: простой и пропорціональный.

Пропорц. сборъ имѣеть 2 вида: 1) вексельный—въ размѣрѣ 15 копѣекъ съ каждаго ста рублей акта и 2) актовый—2 окладовъ: а) высшаго—по 50 коп. съ каждаго 100 руб. акта, до 10,000 руб. и по 1 руб. съ каждой 100 р. свыше 10,000 р., считая неполныя сотни и тысячи за полныя и б) низшаго—по 5 коп. съ каждаго 100 р. акта до 10.000 р. и по 50 к. съ каждаго 1,000 свыше 10,000 р.; неполныя сотни или тысячи считаются за полныя.

Какъ простой, такъ и акт. (но не вексельн.) сборы могутъ оплач. и марками и герб. бумагой: прошеніе, напр., можно писать на герб. бум. и приложить къ нему для отвѣта или для оплаты приложеній листъ или листы герб. бум., а всякій договоръ не воспрец. писать и на простой бум., наклеивъ на него должное колич. марокъ (впрочемъ, если договоръ домашній, то мар. болѣе чѣмъ на 20 р. клеить нельзя). Если по суммѣ акта нѣтъ подходящаго разбора акт. бумаги, то можно воспольз. низшимъ разборомъ и недостающій сборъ (по расчету въ вексельномъ сборѣ по 15 к. со 100 р. и въ акт. выш. оклады,—50 к. со 100 р. и низш.—50 к. съ 10000 р.) доклеить марками, не болѣе, впрочемъ, чѣмъ на 20 р., если актъ домашній. Если же актъ совершается съ участ. должн. лица (напр., нотаріуса), то оплачивать его марками можно на всякую сумму.

Мы приводимъ здѣсь изъ этого устава лишь тѣ свѣдѣнія, которыя должны быть у каждаго всегда подъ рукой и по тѣмъ дѣламъ, въ которыхъ большинству можно обойтись безъ совѣта юриста.

Герб. сборомъ въ 1 р. 25 к. оплач. между проч.: 1) прошенія, заявл. жалобы, а равно копіи прилож. къ нимъ, подаваемые по дѣламъ: а) объ учрежд. товариществъ по участк., объ измѣн. ихъ уставовъ, б) разрѣш. откр. фабрикъ и заводовъ. На отвѣтъ по такимъ прош. и пр. прилагать вторую марку въ 1 р., 2) дозволит. свидѣт. на всякіе промыслы и занятія, 3) апелляц. жалобы, подав. въ Судобп. Пал. и Прав. Сенатъ, 4) всякаго рода вѣрщ. письма и кред. довѣрен., 5) духовн. завѣщ., 6) договоры и торг. сдѣлки, въ которыхъ при ихъ заключ. ихъ сумма не могла быть опредѣлена, 7) условія о неустойкѣ на сумму болѣе 50 р., когда эти условія излагаются въ формѣ отдѣльнаго договора, 8) свидѣт. и расписки, выдаваемые государств. и друг. кредитными установл. на вклады на храненіе (кромѣ текущихъ счетовъ), а также каждое занесеніе въ выдаваемой при этомъ особой книжкѣ, если сумма вклада или каждаго занесенія отъ 1000 до 2500 р., 9) сохраняныя расписки, когда стоимость принятаго на сохраненіе имущества болѣе 1000 рублей, 10) купчія крѣпости и крѣпостные акты на сумму не болѣе 300 руб., 11) полисы и расписки по страхов. отъ огня въ суммѣ страх. преміи отъ 30 до 300 руб.

Герб. сбору въ 75 копѣекъ подлежатъ: 1) прошенія, объявленія, жалобы, возраженія и пр., а также прилагаемая при нихъ копіи, подаваемые административнымъ установл. и должн. лицамъ, 2) прошенія, жалобы, объясненія, возраженія и пр. (кромѣ копій) въ общія судебныя мѣста и въ коммерч. суды, 3)

Всякія отвѣтныя бум. по такимъ прошеніямъ, заявленіямъ и пр., офиц. справки, свидѣтельства и удостовѣренія всякаго рода, 4) сохранныя расписки, когда сохранимое имущество стоитъ болѣе 300 и до 1000 рублей.

Гербовая марка въ 40 к. была выпущена для удобства.

Герб. маркой въ 20 коп. оплачиваются: 1) каждый листъ копій, представляемыхъ по закону при прошеніяхъ и т. п. въ общія судебныя мѣста и въ коммерч. суды. 2) билеты, счета, квитанціи, книжки абонементнаго характера (театр., жел.-дор., журнальные и т. п., когда они выдаются на сумму болѣе 50 р. въ годъ. 3) кр. маклер. записки на сумму свыше 200 р., 4) билеты и свидѣтельства въ принятіи періодич. взнос. (въ удост. членск. званія). 5) расписки кредитныхъ установленій по приему денегъ на текущ. счета и со всякаго занесенія въ книжки о принятіи вкладовъ на сумму болѣе 300 руб.

Герб. маркой въ 15 коп. оплач.: 1) довѣренности на полученіе жалованья, пенсіи и т. п. на сумму болѣе 50 р., 2) заборныя лавочныя книжки—за каждыя 80 стр., 3) свидѣтельства на провозъ вина, спирта и табаку, 4) пассажирн. багажн. квитанціи при приѣмѣ платы за провозъ свыше 5 руб., 5) сохранныя расписки, когда сохранимое имущество стоитъ не болѣе 300 руб., 6) выписки изъ книги сдѣлокъ (на сумму свыше 200 руб.) волостн. и станичн. правленій.

Герб. маркой въ 10 к. оплач.; 1) страх. полисы и расписки, когда сум-преміи отъ 3 до 9 р., 2) акты и докум. на суммы не болѣе 50 р.: а) по имуществ. сдѣлк. (наемъ квартиръ, прислуги); б) по долг. обязательствамъ, в) о передачѣ контрактныхъ обязанностей (если сдѣлка подлежитъ оплатѣ не менѣе 10 к. герб. сб.), 3) выписки изъ книги сдѣлокъ (на сумму отъ 100 до 200 р.) волостн. и станичн. правленій.

Герб. маркой въ 5 к. оплач.; 1) счета, платежныя расписки, квитанціи и пр., когда они выдаются на сумму болѣе 5 и не свыше 50 р. и притомъ по особымъ слов. или письм. договорамъ, 2) свидѣт. на паш или книжки членовъ сеудо-сберег. товариществъ, кассъ, обществъ бережливости и т. д., кромѣ книжекъ сберегат. кассъ, которыя бесплатны, 3) билеты, книжки и пр. абонементнаго характера, когда они выдаются на суммы до 50 р. въ годъ, 4) кр. макл. записк. на сум. до 100 р., 5) о передачѣ контрактн. обязанностей, если сама сдѣлка подлежитъ оплатѣ 5 к. герб. сбор., 6) выписки изъ книги сдѣлокъ (отъ 50 до 100 р.) волостн. и станичн. правленій и др.

Вексельная бумага употр. только для написанія на ней векселей всѣхъ наименов., а вексельнымъ сборомъ оплач. заем. письма, долг. расписки, подписан. должн. счета и др. долгов. обязательств. на сумму свыше 50 р. (по 15 к. со 100 р., считая неполныя сотни за полныя).

Актовый сборъ высш. разр. взимается: 1) съ документовъ имущественнаго свойства на сумму болѣе 50 р.: а) по сдѣлкамъ, соглашеніямъ, договорамъ или условіямъ о правѣ собств., владѣніи, пользованіи или распоряженіи движимымъ или недвиж. имуществомъ и о разныхъ ограниченіяхъ этихъ правъ (залогъ, дареніи, купль-продажѣ, выдѣлкѣ, раздѣлкѣ, наймѣ, сеудѣ и т. д.), б) о товариществѣ и компаніи, в) о личномъ наймѣ, г) о подрядахъ и поставкахъ, д) о неустойкѣ, е) о мировыхъ сдѣлкахъ; 2) съ акцій, паевъ, облигацій, закладныхъ листовъ и пр.; 3) съ полисовъ и расписокъ по страхованію отъ огня при страховой преміи свыше 300 руб.

Актовый сборъ низш. разр. взимается съ актовъ и документ. на всякую сумму: 1) по торговымъ сдѣлкамъ о купль-продажѣ товаровъ (съ торговыхъ

писемъ, торговыхъ счетовъ, телеграммъ, памятныхъ записокъ и т. п.), 2) о запродажѣ движ. или недвиж. имущества, 3) по договорамъ о наймѣ судовъ подъ грузъ (цертепартн), 4) съ надписей о передачѣ контрактныхъ обязанностей, дѣлаемыхъ на самыхъ контрактахъ, 5) при суммѣ вклада или каждой записки въ книжки болѣе 2500 руб.

## Расписание сортовъ гербовой бумаги.

А. Актовой.

Б. Вексельной

Разборъ бумаги	Цѣна листа		На сумму акта подлежа. актовому герб. сбору.		
	Руб.	Коп.	Выш. окл.	Нижш. окл.	
1	—	40	до	100	до 1000
2	—	80	„	200	„ 2000
3	1	20	„	300	„ 3000
4	1	60	„	400	„ 4000
5	2	—	„	500	„ 5000
6	2	40	„	600	„ 6000
7	2	80	„	700	„ 7000
8	3	20	„	800	„ 8000
9	3	60	„	900	„ 9000
10	4	—	„	1000	„ 10000
11	8	—	„	2000	„ 20000
12	12	—	„	3000	„ 30000
13	16	—	„	4000	„ 40000
14	20	—	„	5000	„ 50000
15	24	—	„	6000	„ 60000
16	28	—	„	7000	„ 70000
17	32	—	„	8000	„ 80000
18	36	—	„	9000	„ 90000
19	40	—	„	10000	100000
20	80	—	„	20000	200000
21	120	—	„	30000	300000
22	160	—	„	40000	400000
23	200	—	„	50000	500000
24	400	—	„	100000	1000000
25	800	—	„	200000	2000000
26	1200	—	„	300000	3000000
27	2000	—	„	500000	5000000

Разборъ бумаги.	Цѣна листа		На сумму актовъ.	
	Руб.	Коп.		
1	—	10	до	50
2	—	15	„	100
3	—	30	„	200
4	—	45	„	300
5	—	60	„	400
6	—	75	„	500
7	—	90	„	600
8	1	05	„	700
9	1	20	„	800
10	1	35	„	900
11	1	50	„	1000
12	2	25	„	1500
13	3	—	„	2000
14	4	50	„	3000
15	6	—	„	4000
16	7	50	„	5000
17	9	—	„	6000
18	10	50	„	7000
19	12	—	„	8000
20	13	50	„	9000
21	15	—	„	10000
22	30	—	„	20000
23	45	—	„	30000
24	60	—	„	40000
25	75	—	„	50000

*Освобождены отъ герб. сбора бумаги:* 1) по воинск. повинности, 2) судебныя по уголов. дѣламъ и по всѣмъ дѣламъ, производящимся у мировыхъ и город. судей, земск. начальн., уѣздн. членовъ окр. суд., 3) въ опекунскихъ установл., 4) подаваемые несостоятельнымъ должникомъ и его присяжнымъ по-печителемъ, 5) большинство бумагъ по дѣламъ народнаго образованія, 6) догово-ры о наймѣ въ сельскія работы и рабочія книжки и тетради, 7) чеки, 8)

счета и всякіе другіе документы на сумму *не болѣе 5 руб.*, 9) всякія расписки, квитанціи, кассовые ордера и т. п., выдаваемые въ удостовѣреніе принятія денегъ для перевода, если платежъ по нимъ назначенъ не *позже 5* дней по предъявленіи, 10) абонементные билеты на город. конно-жел. дор. 11) бухгалтер. документы внутрен. дѣлопроизводства торгово-промышл. предприятий, 12) всѣ бумаги Краснаго Креста, Спасанія на водахъ и др. благотв. учрежд., 13) всѣ бумаги о назнач. пособ. семьямъ лицъ, погибшихъ въ войну съ Японіей.

*Наруш. правилъ герб. сбора.* Лица, какъ выдавшія обязательство домашнее съ нарушен. правилъ гербов. сбора, такъ-же и принявшія оное, а равно всѣ тѣ, въ которыхъ актъ переходилъ по передат. подписямъ и др. сдѣлкамъ, подверг. штрафу за неопл. вовсе герб. сбора въ 10 разъ противъ установлен. размѣра сбора, а за неполную оплату сбора—въ 10 разъ противъ разности между оплачен. и установлен. размѣрами сбора.

*Такса вознагражденія Нотаріусовъ* а) за совершеніе акта: за актъ до 500 р.—2 р., до 1.000 р.—3 р., свыше 1000 р.—4 р., и 1 к. съ 10 руб.; б) за свидѣтельствованіе векселей и протестовъ: до 500 руб.—50 коп., свыше 1 р., и 1 к. съ 10 руб. суммы акта, в) за свидѣтельствованіе прочихъ договоровъ: за актъ до 500 руб.—1 р., до 1000 р.—1 р. 50 к. и свыше—2 р., и 1 к. съ 10 р. суммы акта, г) за свидѣт.: вѣрности копій—25 коп. съ перваго листа и 10 коп. со слѣдующихъ, подписи—10 коп. съ подписи, времени предъявленія документа—25 к., д) за свидѣтельств. нахожденія въ живыхъ лица (для полученія пенсіи) получающ. до 30 р. въ годъ—3 к., до 300 р.—10 коп. свыше—20 коп.; во всѣхъ другихъ случаяхъ, кромѣ пенсіи,—50 коп.

## Государственный квартирный налогъ.

Отъ платежа квартирнаго налога, между прочимъ, освобождены: пансіоны и квартиры-общегитія воспитанниковъ учебныхъ заведеній; пріюты, богадѣльни и иныя благотворительныя заведенія, а также квартиры общегитія при такихъ заведеніяхъ; помѣщенія, наемная цѣна которыхъ ниже размѣра, установленнаго для взиманія оклада нал. 1-го разряда въ городахъ и поселеніяхъ всѣхъ классовъ. Если въ составъ наемной платы входитъ плата за отопленіе, то для опредѣленія оклада квартирнаго налога изъ наемной платы вычитается 15<sup>0</sup>/<sub>0</sub>.—Окладъ налога опредѣляется въ каждомъ году по цѣнѣ тѣхъ помѣщеній, которыя были заняты плательщиками 15 декабря предыдущаго года.—По заявленію лица, перемѣнившего свою квартиру до 7-го марта, въ томъ же самомъ или въ другомъ городѣ на такую, за которую подлежитъ взиманію меньшій окладъ налога, причитающійся съ него налогъ исчисляется по наемной цѣнѣ вновь занятаго помѣщенія.—Плательщикамъ предоставляется до 7 апрѣля подавать въ подлежащее городское по квартирному налогу Присутствію заявленіе о неправильномъ опредѣленіи причитающагося съ нихъ оклада налога. Затѣмъ въ 2-хъ-недѣл. срокъ,—въ мѣстное губернское по квартирному налогу Присутствію и, наконецъ, въ мѣсячный срокъ—министерству финансовъ. Жалобы эти подаются въ то Присутствіе, на постановленія коего онѣ приносятся.

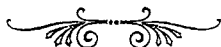

# Выписка из вѣдомости окладовъ Государственнаго квартирнаго налога.

## Ц А Р И Ц Ы Н Ъ І V К Л А С С Ъ

Разряды	Наемная цѣна квартиръ			Оклады налога Р. К.	Разряды	Наемная цѣна квартиръ			Оклады налога Р. К.
1	отъ 120	до 144	р.	2	16	отъ 1.000	до 1.200	—	54
2	свыше 144	— 192	—	3	17	свыше 1.200	— 1.300	—	63
3	— 192	— 240	—	4	50	18	— 1.300	— 1.400	—
4	— 240	— 288	—	6	—	19	— 1.400	— 1.500	—
5	— 288	— 336	—	7	50	20	— 1.500	— 1.600	—
6	— 336	— 384	—	9	—	21	— 1.600	— 1.700	—
7	— 384	— 432	—	11	—	22	— 1.700	— 1.800	—
8	— 432	— 480	—	13	—	23	— 1.800	— 1.900	—
9	— 480	— 500	—	15	50	24	— 1.900	— 2.000	—
10	— 500	— 600	—	16	50	25	— 2.000	— 2.100	—
11	— 600	— 700	—	21	—	26	— 2.100	— 2.200	—
12	— 700	— 800	—	26	—	27	— 2.200	— 2.300	—
13	— 800	— 900	—	31	—	28	— 2.300	— 2.400	—
14	— 900	— 1.000	—	38	—	29	— 2.400	—	10 %
15	— 1.000	— 1.100	—	46	—				съ цѣны квартиръ.

## Промысловый налогъ.

Этому налогу, между прочимъ, не подлежатъ: 1) Общественные городскіе и сельскіе ломбарды и кассы ссудныя и ссудо-сберегательныя, а равно всякія сельскія кредитн. установл. и потреб. общества, съ основнымъ капиталомъ не свыше 10.000 р. 2) Трудовыя товарищ. или артели съ капиталомъ не свыше 10.000 руб. и съ числомъ наемныхъ рабочихъ не болѣе 4. 3) Гигиеническія и лѣчебныя заведенія. 4) Библиотеки и читальни. 5) Книгоиздательства, а также, въ столицѣ и мѣстностей перваго класса, — книготоргов. 6) Всякія предпріятія съ благотворительною цѣлью. 7) Публичныя зрѣлища и увеселенія. 8) Сельскохозяйственное винокуреніе. 9) Добыча золота, серебра и платины. Занятіе ремесломъ съ помощью не болѣе какъ одного наемнаго работника и — извозомъ съ числомъ рабочихъ не болѣе 4. 10) Продажа въ разность и развозъ различныхъ дешевыхъ товаровъ, нужныхъ въ народномъ обиходѣ, а также цвѣтовъ, растений, пѣвчихъ птицъ и произвед. печати. 11) Подряды и поставки на сумму менѣе 500 р., 12) Содержаніе ночлежныхъ домовъ и меблированныхъ комнатъ (безъ стола), если сдаются однимъ хозяиномъ не болѣе 6 комнатъ, 13) Оптовая и розничная продажа издѣлій собственнаго производства непосредственно изъ своего промышленнаго заведенія, а не изъ магазина или лавки. 14) Торговля и промыслы, производимыя довскими, уральскими, амурскими и уссурийскими казаками — въ предѣлахъ ихъ войсковыхъ земель. 15) Всякаго рода торговля на ярмаркахъ, продолжающаяся не свыше 14 дней, а мелочной торгъ и приказчики — на всѣхъ ярмаркахъ. 16) Судостроительныя верфи и мастерскія для ремонта судовъ. 17) Приказчики 2-го класса, которые заведеніемъ не завѣдуютъ, а служатъ лишь помощниками главныхъ приказчиковъ или состоятъ для закупки и разноски товаровъ, или для практическаго обученія торговлѣ и т. п.

Промысловый налог состоитъ изъ *основного и дополнительнаго*.

Основной промысловый налогъ уплачивается посредствомъ выборки промысловаго свидѣтельства на каждое отдѣльное торговое или промышленное заведеніе, или на отдѣльный промыселъ.

Для опредѣленія размѣровъ его всѣ мѣстности Россіи раздѣлены на 5 классовъ, а торговыя и промышленныя предпріятія и личныя промысловыя занятія распределены на разряды.

*Дополнительный промысловый налогъ взимается:* 1) съ акціонерныхъ и другихъ предпріятій, обязанныхъ публичною отчетностью: а) налога съ капитала и б) процентнаго сбора съ прибыли; 2) съ прочихъ предпріятій, не изъятыхъ отъ дополнительнаго налога: а) раскладочнаго сбора и б) процентнаго сбора съ прибыли, превышающей увеличенный въ 30 разъ окладъ основнаго промысловаго налога, уплаченнаго за данное предпріятіе, или личное промышленное занятіе.

## ПОЧТА.

### ПОЧТОВЫЕ СБОРЫ.

**Бандерольныя отправленія.** За бандерольныя отправленія взимается: а) съ печатными произведеніями: мѣстныя (городскія), вѣсомъ до 1 л.—1 к., мѣстныя (городскія), выше 1 л., за каждыя 8 лотовъ или части 8 лотовъ—2 к., иногородныя и международныя, съ каждыхъ 4 лотовъ (50 граммовъ) или части ихъ—2 к., б) съ дѣловыми бумагами и образчиками товаровъ, повсюду съ каждымъ 4 лотовъ (50 граммовъ) или части ихъ—2 коп.

Низшій разм. вѣсого сбора за каждое бандерольное отправленіе опредѣляется: а) съ дѣловыми бумагами, при доставкѣ въ Петербургъ и Москву—въ 5 к., въ другихъ город.—въ 3 к., при пересылкѣ внутри имперіи—въ 7 к. и при пересылкѣ за границу—въ 10 к., и б) съ образчиками товаровъ, при пересылкѣ внутри имперіи—въ 3 к., а при пересылкѣ въ заграничу—въ 4 к.

За неполнѣ оплачен. или вовсе неоплачен. письмо и за неполнѣ оплачен. бандерольн. отправл. взыскаив. при выдачѣ плата въ двойномъ разм. недостающ. до полной оплаты суммы.

**Денежныя и цѣнныя пакеты.** За денежн. и цѣнн. пакетъ: при пересылкѣ внутри имперіи, съ cadaго лота или части л. 7—к., при отправл. за границу съ кажд. 15 грамм. ( $1\frac{1}{8}$  л.) или части 15 грамм.—10 к., за заказъ кажд. пакета, отправл. внутри имперіи,—7 к., за заказъ съ кажд. пакета, отправл. за границу,—10 к.

За денежный пакетъ въ каждомъ узлѣ съ фунта по разстояніямъ, какъ за посылки.

**Доставка на домъ.** За доставку на домъ денежныхъ и цѣнныхъ пакетовъ взыскивается съ адресатовъ при выдачѣ пакетовъ по 10 к. за каждый.

Заявленіе о доставкѣ такихъ пакетовъ на домъ должно дѣлаться на повѣсткахъ, безъ оплаты ихъ марками.

**Заказныя отправленія.** За заказъ съ cadaго отправленія взимается: внутри имперіи—7 к., за границу—10 к.

**Закрытыя письма.** За закрытое письмо взимается: за мѣстное (городск.) въ С.-Петербургѣ и Москвѣ—5 к., въ друг. город.—3 к., за иногороднія

(внутренн.) съ кажд. лота или части л.—7 к., за междунар. съ кажд. 15 грамм. [ $\frac{1}{6}$  л.] или части 15 грамм.—10 к.

**Наложный платеж.** При отправленіи корреспонденці съ наложеннымъ платежомъ взимается коммисіонный сборъ по 2% съ каждаго рубля или части рубля наложеннаго платежа, сверхъ сборовъ: вѣсового, страхового и за заказъ.

Низш. разм. коммисіон. сбора опредѣляется въ 10 к. за поручен.

**Открытыя письма.** За открытое письмо взимается: для внутрен. корресп.—3 коп., для международной корресп.—4 коп.

**Посылки и узлы.** 1] Въ отношеніи таксы вѣсового сбора все пространство имперіи раздѣляется на три пояса: первый поясъ составляютъ Европейская Россія съ Закавказьемъ; второй—Западная Сибирь, Туркестанскій край, Закаспійская и Тургайская обл.; третій—Восточная Сибирь [губерніи: Енисейская и Иркутская; области: Якутская, Амурская, Забайкальская и Приморская съ островомъ Сахалиномъ]; къ третьему же поясу причисляются русскія почтовые учрежденія въ Квантунской области и въ Манчжуріи. 2] Посылки по вѣсу своему подраздѣляются на 4 катег. Къ первой категоріи относятся посылки вѣсомъ до 2 фунтовъ, ко второй посылки вѣсомъ свыше 2 и до 7 фунт., къ третьей—посылки вѣсомъ свыше 7 и до 12 фунт. включительно, къ четвертой категоріи—всѣ посылки вѣсомъ свыше 12 фунтовъ. 3] Посылки первыхъ трехъ категорій считаются маловѣнными, и за пересылку ихъ взимается однообразная плата по каждой категоріи, независимо отъ точнаго вѣса посылки. За посылки четвертой категоріи, кромѣ однообразной платы, установленной для 12-фунтовыхъ посылокъ, взимается еще отдѣльный вѣсовой сборъ за каждый фунтъ или часть фунта сверхъ 12. 4] Ставки вѣсового сбора, взимаемаго на основаніи настоящихъ правилъ, опредѣляются въ слѣдующемъ размѣрѣ:

За пересылку посылокъ.	Въ пред. 1 п.		Въ пред. 2 п.		Въ пред. 3 п.		Между сос. п.		Черезъ 1 п.	
	р.	к.	р.	к.	р.	к.	р.	к.	р.	к.
а) 1 катег. (до 2 фунтовъ)	—	25	—	35	—	45	—	45	—	65
б) 2 катег. (свыше 2 ф. до 7 ф.)	—	45	—	65	—	85	—	85	1	25
в) 3 катег. (свыше 7 ф. до 12 ф.)	—	65	—	95	1	25	1	25	1	85
г) 4 катег. (свыше 12 ф.) за каждый ф. и часть ф. сверхъ 12	—	5	—	10	—	15	—	15	—	20

5] Настоящее постановленіе распространяется также и на узлы съ звонкою монетою.

**Страховой сборъ.** При подачѣ внутренней страховой корреспонденці взимается: а) съ цѣнности или суммы до 600 руб.— $\frac{1}{4}$  коп. съ каждаго рубля; б) съ цѣнности или суммы свыше 600 руб. до 1000 руб.— $\frac{1}{2}$  коп. съ каждаго рубля, съ приплатою еще 75 к. за все отправленіе; в) съ цѣнности или суммы свыше 1000 руб. [безъ ограниченія]— $\frac{1}{10}$  коп. съ каждаго рубля, съ приплатою еще 1 р. 75 к. за все отправленіе.

## Переводъ денежных суммъ почтою и по телеграфу.

1] Переводъ производится всѣми почтово-телеграфными учрежденіями въ тѣ мѣста, гдѣ находятся казначейства или приходорасходныя кассы М-ва Финансовъ и имѣется телеграфъ. 2] Наибольшій размѣръ суммы каждаго перевода ограниченъ 5000 руб. Плата за переводъ **по почтѣ** на сумму до 25 р.—15 к., не свыше 25 р. до 100 р.—25 к., до 125 р.—40 к., до 200 р.—50 к., до 225 р.—65 к., до 300 р.—75 к., до 325 р.—90 к., до 400 р.—1 р., до 425 р. 1 р. 15 к., до 500 р.—1 р. 25 к., до 525 р.—1 р. 40 к., до 600 р.—1 р. 50 к., до 625 р.—1 р. 65 к., до 700 р.—1 р. 75 к., до 725 р.—1 р. 90 к., до 800 р.—2 р., до 825 р.—2 р. 15 к., до 900 р.—2 р. 25 к., до 925 р.—2 р. 40 к., до 1000 р.—2 р. 50 к., до 1025 р.—2 р. 65 к., до 1100 р.—2 р. 75 к., до 5000 р.—12 р. 50 к. При переводѣ по телеграфу денегъ по нѣсколькимъ переводамъ на имя одного адресата телеграфный сборъ взимается за одну обыкновенную телеграмму въ 20 словъ. Число переводовъ въ одинъ день не ограничено.

### Внутреннія телеграммы.

Подаваемая къ посылкѣ подлинныя телеграммы пишутся четко, чернилами, безъ поправокъ; на случай недоставки телеграммы, для извѣщенія отправителя, прописывается его адресъ (въ счетъ словъ не входитъ); писать можно по русски и латинскими буквами на всѣхъ европейскихъ языкахъ (слово считается не больше 15 буквъ); съ 1 января 1908 г. допускается пріемъ составленныхъ на условномъ языкѣ внутреннихъ и междунар. тел.: 1) тел. считается написанной на условномъ языкѣ только, если текстъ ея состоитъ изъ дѣйствительныхъ или вымышленныхъ словъ, не образующихъ фразъ, понятныхъ на одномъ или нѣсколькихъ языкахъ, 2) слова условнаго языка, какъ дѣйствительныя, такъ и вымышленныя, должны быть составлены изъ слоговъ, удобопроизносимыхъ на языкахъ: русск., нѣмецк., англійск., испанск., французск., голландск., португальск. или латинскомъ, 3) отправители тел. на условномъ языкѣ обязаны по требованію мѣ. а подачи тел. предъявлять употребляемый ими лексиконъ (с.с.с.), 4) телегр. на условномъ языкѣ оплачиваются какъ обыкновен., при чемъ однако наибольшая длина слова опредѣляется въ 10 буквъ. *Указанія объ особомъ назначеніи телеграммы* пишутся передъ адресомъ: „Дневная“ (доставляется адресатамъ только между 7 час. утра и 10 час. вечера), „До востребованія“, „Въ собственныя руки“, „Срочная“, „Срочный отвѣтъ уплаченъ“ (съ подателя взимается сверхъ платы за телегр. еще 1 руб. 95 к.), „Извѣщеніе уплачено“ (податель увѣдомляется „особой“ телеграммой о врученіи его телеграммы адресату,—плата 70 коп.), „Вслѣдъ“ (телеграмма посылается вслѣдъ выѣхавшему адресату) и т. д.

Постоянная *подешная* плата 15 коп. съ телеграммы; въ предѣлахъ Вел. кн. Финляндскаго—12½ пенини.

*Пословная* плата за каждое слово въ предѣлахъ Европейской и Азіатской Россіи (съ Финляндіей) по 5 коп., при переходѣ телегр. изъ предѣловъ Европ. въ Азіатск. и обратно по 10 коп. Съ город. корреспонд.—1 к., а въ Финляндіи—2½ пенини. За телегр., обмѣнив. съ Манджуріей, сверхъ подешной платы 15 коп., съ Европ. Рос. и Финлянд.—по 15 к. за слово, съ Азіатск. Россіей—по 10 коп.; въ пред. Манджуріи—по 5 коп. за слово и дешная плата 15 к.



МѢСТНЫЙ ОТДѢЛЪ.



# МѢСТНЫЙ ОТДѢЛЪ.

## ЛѢТОПИСЬ ЦАРИЦЫНА.

- 1589 г. Основаніе Царицына.
- 1630 г. *Съ этого года гарнизонъ Царицына состоялъ изъ 350 чел.*
- 1664 г. Освящена въ Царицынѣ Іоанно-Предтеченская каменная церковь женскаго монастыря, построенная первыми насельниками г. Царицына.
- 1669 г. Стенка Разинъ въ Царицынѣ.
- 1707 г. Нападеніе приверженцевъ допского казака Некрасова. Отбито.
- 1717 г. Нападеніе крымскихъ и кубанскихъ татаръ, ведомыхъ тѣмъ же Некрасовымъ. Разореніе предмѣстья.
- 1720 г. Сооруженіе укрѣпленной линіи отъ Царицына къ Дону.
- 1722 г. Посѣщеніе Царицына Петромъ I. Петръ I оставилъ свой картузь и трость на память за вѣрную службу царицынцевъ.
- 1738 г. Нападеніе кубанцевъ и каракалпаковъ. Разореніе окрестностей Царицына.
- 1748 г. Пришли въ Царицынъ три полка, возвратившіеся изъ перидскаго похода.
- 1765 г. Основаніе колоніи Саренты общиною евангелическихъ братьевъ Гернгутеровъ.
- 1772 г. Крестьянинъ Федоръ Богомоловъ (Лже—Петръ III) вызываетъ бунтъ царицынскихъ солдатъ.
- 1773 г. Царицынъ сдѣлалъ восводскимъ городомъ.
- 1774 г. Осада Царицына Пугачевымъ. Разграбленіе Саренты.
- 1775 г. Отрытіе минеральныхъ источниковъ (Гезундбрунъ и Шенбрунъ) около Саренты.
- 1776 г. Упразднена царицынская сторожевая линія.
- 1786 г. По вѣдомости казенной палаты, *въ г. Царицынѣ было купцовъ и мѣщанъ 627 душъ.*
- 1801 г. Кочевья калмыковъ примкнули къ Царицыну.
- 1818 г. Построенъ на Волгѣ первый неуклюжій пароходъ („чертова расшива“) астраханскимъ жителемъ Д. П. Евренновымъ.
- 1820 г. Начало производства сарпинки въ Сарентѣ.
- 1830 г. Холера въ Царицынѣ.
- 1834 г. Построенъ въ Нижнемъ-Новгородѣ помѣщикомъ Сомовымъ новый пароходъ на Волгѣ—„Выкса“.
- 1838 г. Прошелъ по Волгѣ между верховьями рѣки и Астраханью новый пароходъ астраханскаго купца, армянина Углева. Въ Царицынѣ открыта миссіонерская школа для дѣтей калмыковъ-христіанъ.
- 1843 г. Первый плоскодонный пароходъ на Волгѣ—„Соколъ“ полковника Соколовскаго. Учреждена вторая въ недѣлю почта между Казанью и Астраханью въ оба пути безъ измѣненія первой, прежде существовавшей.

- 1846 г. 25-го мая сильная буря отъ Царицына до Казани. Потонуло много судовъ съ дровами и хлѣбомъ. Открыта конно-железная дорога отъ посада Дубовки, между Волгою и Дономъ. Вслѣдствіе плохого устройства существовала недолго.
- 1847 г. *Въ Царицынѣ 4.805 чел. жителей.*
- 1859 г. Начало движенія легкаго пассажирскаго пароходства по Волгѣ. Начало устройства телеграфовъ въ Саратовской губерніи.
- 1857 г. *Въ Царицынѣ 6.476 жителей.*
- 1860 г. Жел.-дор. бунтъ въ Царицынѣ. Беспорядки среди рабочихъ на строящейся Волго-Донской ж. д. изъ-за недоброкачества провизіи. *Въ Царицынѣ 7.027 жителей.*
- 1862 г. Открыто движеніе по Волго-Донской ж. д. отъ Царицына до Калача на Дону.
- 1868 г. 8 и 9 мая сильныя бури на Волгѣ, надѣлавшія много бѣдъ.
- 1871 г. Посѣщеніе Царицына Императоромъ Александромъ II.
- 1872 г. Открытіе Город. Управы въ Царицынѣ и Дубовкѣ по новому Городовому положенію.—Открытіе Грязе-Царицынской ж. д.
- 1873 г. *Въ Царицынѣ 13.932 жителя.*
- 1877 г. *Въ Царицынѣ 26.510 жителей.*
- 1884 г. Освященіе новаго тюремнаго замка (на 200 чел.). *Въ Царицынѣ 36.308 жителей.*
- 1888 г. Учрежденіе общества вспомошествованія частному служебному труду.
- 1889 г. Открыта въ Царицынѣ *первая* паровая вальцовая мукомольная мельница Туркина и Ткачева.
- 1890 г. Открытіе водопровода въ Царицынѣ.
- 1897 г. *Въ Царицынѣ 56.454 жителей.*
- 1897 г. Открытіе Тихорецко-Царицынской ж. д.
- 1899 г. Царицынская Дума постановила устроить въ городѣ электрическое освѣщеніе, трамвай и лѣсотаску.
- 1900 г. Открыто движеніе по Восточно-Донецкой ж. д. до ст. Лихая въ Донецкомъ краѣ.—Переведенъ изъ Саратова въ Царицынъ Бобруйскій резервный пѣхотный баталіонъ.
- 1901 г. Состоялась закладка новаго собора во имя Александра Невскаго. *Въ Царицынѣ 70.000 жителей.*  
13 іюня большой пожаръ въ лѣсномъ караванѣ около города. Сгорѣло 24 бѣяны, 13 баржей, 4 большихъ и нѣсколько мелкихъ лѣсопилокъ. Убытокъ болѣе 5 милл. рублей. Огонь бушевалъ на пространствѣ 7 верстъ.
- 1904 г. Построено зданіе Общественнаго Собранія надъ Волгой.
- 1905 г. Волненія среди рабочихъ и въ Бобруйскомъ баталіонѣ.
- 1906 г. Построенъ каменный театръ „Конкордія“ В. М. Миллера.
- 1906 г. Основана ежедневная газета лѣваго направленія „Царицынская Жизнь“, переименованная съ мая мѣсяца въ „Царицынскую Рѣчь“.  
— Выборы въ Первую Госуд. Думу. Выборщиками отъ Царицына прошли представители партіи ка-де.  
— 1 мая произошло столкновеніе полиціи съ рабочими. Выстрѣлами казаковъ нѣсколько человекъ ранено, и убита молодая дѣвушка Голубева. Основана газета „Царицынскій Путь“ радикальнаго направленія. Ад-

министраціей закрыта типографія, и газета прекратила свое существованіе. — Въ разныхъ частяхъ города произведены массовые захваты городской земли, и возведены самовольныя постройки.

— Избранъ новый составъ гласныхъ Гор. Думы—на новое четырехлѣтіе.

1907 г. Выборы во Вторую Госуд. Думу. Избранъ членомъ Думы отъ Саратовской губ. Царицынскій гражданинъ Н. П. Окуловъ.

— Городскимъ головой, вмѣсто И. Я. Пятакова, избранъ Ю. Ю. Филимоновъ, но не утвержденъ губернаторской властью.

— Избранъ гор. головой В. В. Кленовъ.

— Выборы въ Третью Госуд. Думу. Членомъ Думы отъ Саратовск. губ. избранъ Царицынскій гражданинъ докторъ Н. С. Розановъ.

— Приѣхалъ въ Царицынъ іеромонахъ Илюдоръ.

1908 г. Открыты: 2-я Маринская гимназія, реальное училище и 3-е городское четырехклассное училище. Трехклассное зацарицынское училище преобразовано въ четырехклассное.

— Сгорѣла мукомольная мельница Гергардта.

1909 г. *Въ Царицынѣ 100 000 жителей.*

1910 г. Открыта 3-я Маринская гимназія и женское городское четырехклассное училище.

— Основано отдѣленіе Императорскаго Русскаго Музыкальнаго Общества.

— Грандіозный пожаръ мѣстности „Кавказъ“. Выгорѣло 600 дворовыхъ мѣсть.

— Реализованъ 1½ миллионный городской облигаціонный заемъ для постройки трамвая, электрической станціи и устройства въ городѣ электрическаго освѣщенія.

— Произведены выборы новаго состава гласныхъ гор. думы—на новое четырехлѣтіе.

Учрежденные В. И. Лихачевымъ Торговая Школа и Бухгалтерскіе Курсы при ней приняты въ вѣдѣніе города.

1911 г. Разрѣшенъ 3½ миллионный облигаціонный заемъ для устройства въ Царицынѣ канализаціи, расширенія водопровода, постройки городского дома, воинскихъ казармъ, ночлежнаго дома, больницы для острозаразныхъ больныхъ и для уплаты долговъ города частнымъ лицамъ и казнѣ.

— Царицынскимъ Отдѣленіемъ Императорскаго Русскаго Музыкальнаго Общества открыты Музыкальные Классы.

— Состоялось опредѣленіе Св. Синода о переводѣ іер. Илюдора въ Новосильскій Святодуховскій монастырь, Тульской епархіи.

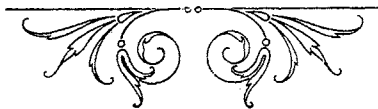

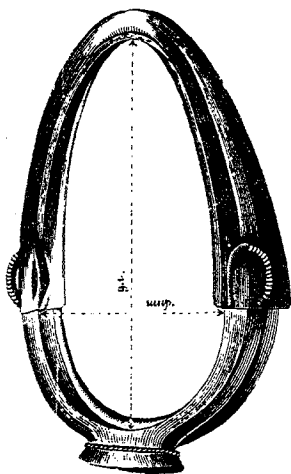

Оптовое-розничная  
— **ТОРГОВЛЯ** —  
**ШОРНО-СЪДЕЛЬНЫХЪ**  
**ТОВАРОВЪ,**  
приемъ заказовъ и починки

**А. Ф. Багайскова**

*съ С.-ми.*

Царицынъ н/В. — Фирма существуетъ съ 1889 г.

**ВСЕГДА ИМѢЮТСЯ ВЪ БОЛЬШОМЪ ВЫБОРѢ**

кучерскіе армяки, шляпы, шапки, кушаны, рукавицы и перчатки, замша для экипажей.

Русская, городская, загородная, троечная, парная,  
ОДИНОЧНАЯ и РАБОЧЯЯ ЭКОНОМИЧЕСКАЯ

**УПРЯЖЬ.**

ДАМСКІЯ АНГЛІЙСКІЯ и ФОРМЕННЫЯ КАЗАЦКІЯ

**СЪДЛА.**

Возжевая и подпружная тесьма. Конскія и экипажныя щетки, скребницы, попоны. Копытная и колесная мазь.

Имѣемъ шорные припасы изъ первыхъ рукъ и приготавливаемъ изъ нихъ въ собственной мастерской

*имѣемъ возможность продавать*

**ДЕШЕВО, ПРОЧНО и ИЗЯЩНО.**

Мастерская находится въ 1-й части, Царевская улица, соб. домъ № 40, за рѣкой Царицей.

Магазины находятся во 2-й и 4-й части на базарахъ.

МАНУФАКТУРНЫЙ

МАГАЗИНЪ

НАСЛѢДНИКОВЪ

**И. С. СИВЯКОВА**

гор. Царицынъ на Волгѣ, Александровская пл.,  
Собственный домъ

Телефонъ № 164.

Всегда имѣетъ большой и разнообразный  
выборъ шелковыхъ, шерстяныхъ, сукон-  
ныхъ, льняныхъ и бумажныхъ товаровъ  
первоклассныхъ русскихъ и заграничныхъ фирмъ.

**Постоянное полученіе новостей.**

ТОРГОВЛЯ ПРОИЗВОДИТСЯ  
О П Т О М Ъ и =====  
===== В Ъ Р О З Ъ Ц У

Цѣны безъ запроса.

# Типо-Литографія

Валеріи Ромуальдовны  
Федоровой.

Уголь Московской и Астраханской улицъ, домъ Кру-  
тоба, № 11.

Телефонъ № 64.

**Исполняются всякаго рода заказы,**

какъ-то: конторскія книги для конторъ и присут-  
ственныхъ мѣстъ, бланки, открытыя письма, преїсъ-  
куранты, счета, конверты, отчеты, объявленія, афиши,  
визитные карточки, плакаты въ нѣсколько красокъ,  
винныя ярлыки, трафаретки и карамель для конди-  
терскихъ заведеній, а также для алтекъ сигнатуры и  
другія всякаго рода работы.

**Исполненіе быстрое и акуратное.**

**Цѣны самыя умѣренныя.**



## Студенческая Биржа Труда



въ Петербургѣ.

- 1) даетъ **справки** юридическаго, коммерческаго, дѣловаго или частнаго характера.
- 2) исполняетъ **порученія** въ С.-Пб. и окрестностяхъ.
- 3) принимаетъ **работы**:—литературныя (сочиненія, отчеты, пе-  
реводы и т. п.), чертежныя, юридическія (прошенія, заявленія,  
жалобы) и т. п.

Простая справка высылается немедленно съ наложеннымъ пла-  
тежемъ на 2 р. 25 коп. Сложныя справки, порученія и работы  
по предварительному соглашенію.

**На отвѣтъ прилагать марку.**

Адресъ: Петербургъ. Николаевская 39, кб.—24.



# Санитарное состояніе

## г. Царицына.

(Изъ книги проф. Г. В. Хлопина „Матеріалы по оздоровленію Россіи“  
С.-П.Б. 1911 г.).

### I.

#### Санитарно-топографическій очеркъ.

Топографія. Царицынъ, уѣздный городъ Саратовской губерніи, расположенъ на правомъ, ровномъ возвышенномъ берегу Волги, ниже по теченію того мѣста, гдѣ отъ коренной Волги отдѣлился ея главный рукавъ—Ахтуба. Маленькой р. Царицей, впадающей въ Волгу, городъ дѣлится на двѣ части—Старый городъ, находящійся выше по теченію Волги на лѣвомъ берегу Царицы (1 и 3 полиц. части), и Новый городъ или Зацарицынскій форштадтъ, лежащій на правомъ берегу Царицы и ниже по теченію Волги (2 полиц. часть). Кромѣ того имѣются еще предмѣстья Преображенское и Бутырское. Городъ вдоль берега вытянутъ на протяженіи 8-ми верстъ, а въ ширину только на 2 версты. Общая площадь городскихъ земель равна 15.242 дес. 1.700 кв. саж., изъ которыхъ подъ городскимъ поселеніемъ находится 1.250 дес. Изъ общей площади улицъ и площадей замощено всего 52.778 кв. саж. и не замощено 601.420 кв. саж.; слѣдовательно, замощенныхъ улицъ и площадей въ Царицынѣ около  $\frac{1}{12}$  всей населенной площади, подлежащей замощенію.

Мѣстность, на которой расположенъ городъ и его ближайшія окрестности, имѣетъ естественные склоны, расположенные такъ, что всѣ они ведутъ или въ Волгу въ чертѣ города, или въ рѣчку Царицу. При отсутствіи въ городѣ канализации, понятно, что большая часть нечистотъ, попадающихъ въ Волгу, омываетъ берегъ на всемъ протяженіи Зацарицынской, второй части города съ ея знаменитымъ антисанитарнымъ „Кавказомъ“—крупнѣйшимъ холернымъ очагомъ. Мѣстность, на которой расположенъ городъ, изрѣзана многочисленными глубокими оврагами, сплошь заселенными; антисанитарное состояніе ихъ не поддается описанію. Даже въ первой, центральной части города есть три такихъ оврага: Селезневскій, Ломоносовскій и Галичій; два послѣднихъ настолько загрязнены нечистотами, сваливаемыми тутъ невозбранно, что еще издали приближающихся къ нимъ поражаетъ сильное зловоніе. Особенно многочисленны эти овраги въ новой, второй части города. Прежде всего берега рѣки Царицы ниспадаютъ крутыми обрывами, часто служащими устьями оканчивающихся здѣсь овраговъ. Одинъ изъ овраговъ—Козьмодемьянскій—тянется болѣе версты по протяженію одноименной улицы, давая въ стороны многочисленные отроги. Онъ почти сплошь застроенъ лачугами. На днѣ его имѣется нѣсколько колодезевъ, изъ которыхъ жители иногда берутъ воду и для питья. Другое, богатое оврагами мѣсто, это „Кавказъ“. Здѣсь особенно отвратительно состояніе овраговъ. Земельные участки въ этой мѣстности крайне маломѣрны, густо заселены, дворы зачастую не больше нѣсколькихъ квадратныхъ аршинъ, такъ что буквально не имѣется никакой возможности устроить во дворѣ отхожаго мѣста, и послѣднее располагается надъ оврагомъ, укрѣпленное на сваяхъ. Склоны овраговъ завалены кухонными отбросами,

навозомъ и другими нечистотами, сваливаемыми подъ сурдинку вмѣстѣ съ мусоромъ. Все это гниѣтъ, издаетъ зловоніе и ползетъ внизъ на дно овраговъ, гдѣ поселились люди, загнанные сюда нуждою и невѣжествомъ... Таково большинство городскихъ овраговъ, всѣ ихъ трудно и пересчитать. Не въ лучшемъ санитарномъ состояніи находятся улицы и площади города. За исключеніемъ самой центральной части города и 2—3 главныхъ улицъ во 2-ой и 3-ей частяхъ, имѣющихъ кое-какую мостовую, городскія улицы не замощены, и столбы пыли, поднимаемые малѣйшимъ вѣтеркомъ, составляютъ сущій бичъ для населенія. Какъ положительную сторону, слѣдуетъ отмѣтить замощеніе Новособорной площади и разбитіе здѣсь сквера, въ результатъ чего въ настоящемъ году уже не было тѣхъ тучъ пыли, которыя (по словамъ очевидцевъ) постоянно висѣли прежде надъ этимъ мѣстомъ. Но это счастливое исключеніе. Какъ правило—Царицынскія улицы антисанитарны. Помимо пыли и песку, онѣ почти всюду заливаются помоями, выпускаемыми изъ дворовъ или выливаемыми прямо на улицу. Соръ никогда не сметается и разносится вѣтромъ всюду. Нѣкоторыя улицы завалены навозомъ; не рѣдкость встрѣтить и дохлахъ животныхъ.

Правильной нивелировки улицъ не имѣется, поэтому дождевая вода мѣстами застаивается, размываетъ полотно, образуя начало овраговъ.

Царицынъ представляетъ собой одинъ изъ важнѣйшихъ центровъ нижняго Поволжья для транзитной торговли лѣсомъ, рыбой, нефтью, солью, хлѣбомъ и арбузами какъ на Волгѣ, такъ и по желѣзнымъ дорогамъ; особенно развита торговля лѣсными товарами, получаемыми съ верхней Волги и ея притоковъ и отправляемыми послѣ распилки и другой разработки въ степную полосу юго-восточной Россіи. Вдоль берега Волги, на которомъ расположены Царицынскія пристани, тянется полотно Юго-Восточной желѣзной дороги, которой городъ уже давно отдалъ эту цѣнную береговую полосу и, такимъ образомъ, отрѣзалъ себѣ свободный доступъ къ Волгѣ.

Климатъ Царицына континентальный, сухой, съ большими колебаніями температуры; при чемъ лѣтомъ температура поднимается до 35—40° Р., а зимой спускается до—20° Р. Дожди выпадаютъ преимущественно осенью и въ маломъ количествѣ. Лѣтомъ преобладаютъ засухи, препятствующія произрастанію какой либо растительности безъ искусственной поливки.

До устройства водопровода городъ былъ лишень насажденій и задыхался отъ жары, пыли и отсутствія тѣни. Въ настоящее время, благодаря искусственной поливкѣ, удалось разбить нѣсколько скверовъ. Однако, отсутствіе систематической поливки улицъ дѣлаетъ и въ настоящее время Царицынъ однимъ изъ наиболѣе пыльныхъ городовъ Поволжья.

Разрастаясь вдоль берега Волги, Царицынъ подходитъ непосредственно къ селенію Елшанка, находящемуся ниже его по теченію Волги. Выше Царицына, примыкая почти къ городской границѣ, раскинулся желѣзодоблательный заводъ французской колоніи, который въ 1909 году ликвидировалъ свою дѣятельность.

## Н а с е л е н і е .

Число и составъ населенія. Постоянное населеніе въ Царицынѣ въ 1907 году по даннымъ Саратовскаго губернскаго статистическаго комитета равнялось 93.084 чел.

Кромѣ того, въ лѣтнее время въ г. Царицынѣ проживаетъ до 25.000 приплагаго населенія.

По отдѣльнымъ частямъ города, по даннымъ полиціи, населеніе въ 1908 году распредѣлялось слѣдующимъ образомъ:

Полиц. части.	Мужчинъ.	Женщинъ.	Обоего пола.
I	14.515	15.522	30.037
II	22.117	23.338	45.455
III	11.817	12.497	24.314
	48.449	51.357	99.806

Населеніе по національностямъ. По тѣмъ же даннымъ въ 1908 г. населеніе г. Царицына состояло изъ слѣдующихъ національностей:

	Мужчинъ.	Женщинъ.	Обоего пола:	% обоего пола.
Русскихъ . .	43.056	46.273	89.329	89,5
Армянъ . .	183	149	332	0,3
Поляковъ . .	740	708	1.448	1,5
Французовъ .	54	41	95	0,1
Англичанъ .	6	9	15	0,01
Нѣмцевъ . .	1.432	1.403	2.835	2,8
Евреевъ . .	1.033	1.111	2.144	2,1
Татаръ . .	1.621	1.419	3.040	3,0
Персіянъ . .	256	180	436	0,4
Калмыковъ .	68	64	132	
	48.449	51.357	99.806	

Главная масса населенія Царицына состоитъ изъ русскихъ (89,5%) и только 10,5% падаетъ на другія народности.

Приростъ населенія. Въ г. Царицынѣ

въ 1907 г. числилось населенія . . . . . 93.084 чел.

По переписи 1897 г. числилось . . . . . 55.967 „

Итого населеніе увеличилось за 11 л. на 37.017 „

Ежегодный приростъ населенія равняется 3.365 чел. или 6%.

По сравненію съ Астраханью, Саратовомъ и Самарой населеніе Царицына растетъ еще быстрее.

Естественный приростъ.

Годы.	Родилось.	Умерло.	Естественный приростъ.	Число жителей.
1903	4.551	2.694	1.857	79.759
1904	4.344	3.425	919	79.312
1905	2.937	2.412	525	82.020
1906	2.651	2.001	650	86.756
1907	4.297	3.591	706	93.084

За пятилѣтіе . . . . . 18780      14.123      4.657      420.931 <sup>1</sup>

Естественный перевѣсъ родившихся надъ умершими за пятилѣтіе 1903—1907 г.г. равнялся 931 чел. въ годъ, что составляетъ 1,2%. Такимъ образомъ, въ Царицынѣ естественный приростъ— $\frac{1}{5}$  общаго прироста населенія.

Естественный приростъ населенія въ Царицынѣ близокъ къ таковому въ Саратовѣ (1,4<sup>0</sup>/<sub>0</sub>) и всей Россіи (1,4<sup>0</sup>/<sub>0</sub>) и значительно больше, чѣмъ въ Астрахани (0,4<sup>0</sup>/<sub>0</sub>) и въ Самарѣ (0,6<sup>0</sup>/<sub>0</sub>).

Рождаемость. На 1.000 жителей постоянного населенія гор. Царицына за послѣднее пятилѣтіе приходилось рожденій:

1902 г. . . . .	57,1
1903 „ . . . . .	54,8
1904 „ . . . . .	35,8
1905 „ . . . . .	30,6
1906 „ . . . . .	46,6
Средн. за 5 лѣтъ . . . . .	44,2

Изъ приведенныхъ цифръ видно, что коэффициентъ рождаемости въ Царицынѣ колеблется по отдѣльнымъ годамъ весьма значительно—отъ 30,6 до 57 рожденій на каждую тысячу населенія.

Средній же за пятилѣтіе коэффициентъ нѣсколько выше, чѣмъ въ Саратовѣ (43,4<sup>0</sup>/<sub>0</sub>), значительно ниже, чѣмъ въ Самарѣ (61<sup>0</sup>/<sub>0</sub>), Астрахани (47<sup>0</sup>/<sub>0</sub>) и въ Европейской Россіи (48<sup>0</sup>/<sub>0</sub>).

На основаніи этихъ данныхъ слѣдуетъ притти къ заключенію, что, сравнительно съ Астраханью и Самарой, значительный естественный приростъ населенія Царицына зависитъ не отъ особенно высокой плодовитости женщинъ, а отъ пониженной смертности, какъ и въ Саратовѣ; къ анализу послѣдней мы сейчасъ переходимъ.

Коэффициентъ смертности. На 1.000 жителей обоего пола въ г. Царицынѣ ежегодно умираетъ по даннымъ Саратовскаго губернскаго статистическаго комитета:

1903 г. . . . .	33,7
1904 „ . . . . .	43,1
1905 „ . . . . .	29,4
1906 „ . . . . .	23,0
1907 „ . . . . .	38,5
Средн. за 5 лѣтъ . . . . .	33,6

Коэффициентъ общей смертности въ Царицынѣ въ теченіе пятилѣтія колебался между 23,0 и 43,0<sup>0</sup>/<sub>0</sub>; при чемъ самая низкая смертность, наблюдавшаяся въ Царицынѣ въ 1905 и 1906 г.г., совпадаетъ съ наименьшей рождаемостью населенія и не можетъ найти себѣ объясненія въ какихъ либо улучшеніяхъ санитарнаго состоянія города. Это пониженіе смертности было временнымъ; въ слѣдующемъ 1907 г. она опять повысилась до 38,5<sup>0</sup>/<sub>0</sub>, а въ 1908 г. дошла до 42 на тысячу.

Въ среднемъ за пятилѣтіе 1903—1907 г.г. смертность населенія г. Царицына дала коэффициентъ 33,6 на тысячу.

Такимъ образомъ по коэффициенту общей смертности Царицынѣ занимаетъ самое послѣднее мѣсто среди осматрѣнныхъ нами городовъ Поволжья, какъ это видно изъ слѣдующихъ сопоставленій:

Царицынѣ (1903—1907 г.г.) . . . . .	33,6 на 1.000
Саратовѣ (1897—1907 г.г.) . . . . .	34,2 „ 1.000

Астрахань (1898—1907 г.г.) . . . .	43,0 на 1.000
Самара (1898—1908 г.г.) . . . .	42—56,0 „ 1.000

Смертность по возрастамъ. При изученіи распредѣленія смертности въ Царицынѣ, какъ и въ другихъ городахъ, поражаетъ огромная смертность дѣтей до 1 года, которая въ Царицынѣ въ среднемъ за 1903—1907 г.г. равнялась 46,6<sup>0</sup>/<sub>0</sub> и въ возрастѣ до 5 лѣтъ 67,9<sup>0</sup>/<sub>0</sub> ежегодно умирающихъ (см. приложение табл. I).

Соотвѣтствующіе коэффициенты смертности равнялись:

	До 1 года.	До 5 лѣтъ.
Царицынъ (1903—1907 г.г.) . . . .	46,6 <sup>0</sup> / <sub>0</sub>	67,9 <sup>0</sup> / <sub>0</sub>
Саратовъ (1903—1907 г.г.) . . . .	46,5 <sup>0</sup> / <sub>0</sub>	61,0 <sup>0</sup> / <sub>0</sub>
Самара (1908 г.) . . . . .	48,5	67,5
Астрахань (1898—1907 г.г.) . . . .	34,6 <sup>0</sup> / <sub>0</sub>	54,4 <sup>0</sup> / <sub>0</sub>

На 100 человѣкъ ежегодно рождавшихся въ Царицынѣ умирало въ возрастѣ до 1 года:

Года	Абс. числа родилось.	Абс. числа умерло.	На 100 родив- шихся умирало.
1903	4.551	1.230	27
1904	4.344	1.583	37
1905	2.937	1.542	53
1906	2.651	1.355	51
1907	4.294	1.540	36
	18.780	7.250	38

По смертности дѣтей до 1 года Царицынъ имѣетъ пальму первенства сравнительно съ другими городами; при чемъ въ годъ съ наименьшей общей смертностью наблюдалась колоссальная смертность дѣтей до 1 года (51—53 умершихъ на 100 родившихся).

Изъ 100 рождавшихся умирало до 1 года

въ Царицынѣ . . . . .	38
„ Саратовѣ . . . . .	37
„ Астрахани . . . . .	31
„ Варшавѣ . . . . .	19,6
„ Одессѣ . . . . .	17,9
„ Христіаніи . . . . .	8,8

За дѣтской идетъ смертность въ рабочемъ возрастѣ (15—65 л.), которая въ Царицынѣ составляетъ 19,1<sup>0</sup>/<sub>0</sub> смертности веѣхъ возрастовъ. Сравнительно со смертностью этой возрастной группы въ Саратовѣ (25,5<sup>0</sup>/<sub>0</sub>), смертность населения Царицына въ рабочемъ возрастѣ значительно меньше.

Причины смерти. Данныя о причинахъ смерти по г. Царицыну были доставлены намъ Саратовскимъ губернскимъ врачевнымъ инспекторомъ д-ромъ Вигура за пятилѣтіе съ 1903 по 1907 г. (см. таблицу II въ приложеніи).

Сопоставимъ въ Царицынѣ двѣ группы заболѣваний—заразные болѣзни и болѣзни желудка и кишечника.

Смертность въ г. Царицынѣ въ ‰/о общей годовой смертности:

	1903 г.	1904 г.	1905 г.	1906 г.	1907 г.	За 5 л.
1. Отъ заразныхъ болѣзней . . . . .	24,0	30,9	28,9	22,6	31,7	28,1
2. Отъ бол. орган. пищевар. . . . .	37,7	35,8	36,3	38,3	35,2	36,5
Отъ зарази. и бол. пищевар. . . . .	61,7	66,7	65,2	60,9	66,9	64,6

Въ Царицынѣ отъ заразныхъ болѣзней умирало въ теченіе пятилѣтія (1903—1907 г.г.) нѣсколько меньше, чѣмъ въ Саратовѣ (28,8‰), Самарѣ (28,6‰) и Астрахани (30‰), хотя эта разница весьма ничтожна.

Сравнивъ за то же пятилѣтіе (1903—1907 г.г.) смертность населенія Царицына отъ болѣзней пищеваренія съ такой же смертностью другихъ городовъ, получимъ:

Царицынъ . . . . .	36,5‰
Саратовъ . . . . .	38,5‰
Самара (1908 г.) . . . . .	48,0‰
Астрахань (1905 г.) . . . . .	30,2‰

Населеніе Царицына отъ болѣзней пищеваренія умираетъ нѣсколько рѣже, чѣмъ населеніе Саратова и значительно рѣже населенія Самары. Астрахань имѣетъ смертность отъ болѣзней пищеваренія ниже, чѣмъ другіе взятые для сравненія города, хотя это можетъ быть явленіемъ и случайнымъ, такъ какъ данныя по Астрахани имѣются только за одинъ годъ.

За отсутствіемъ данныхъ о распредѣленіи причинъ смерти по возрастамъ, нельзя сказать съ опредѣленностью, какая группа населенія болѣе страдаетъ отъ желудочно-кишечныхъ заболѣваній. По всей вѣроятности, какъ и въ другихъ городахъ, наибольшее количество смертей даютъ дѣти до 5 лѣтъ.

Наконецъ, сопоставляя обѣ группы заболѣваній вмѣстѣ, то есть заразныхъ и органовъ пищеваренія, получимъ:

Царицынъ (1903—1907 г.г.) . . . . .	64,6‰
Саратовъ (1903—1907 г.г.) . . . . .	67,3‰
Самара (1908 г.) . . . . .	76,6‰
Астрахань (1905 г.) . . . . .	60,2‰

Только Астрахань имѣетъ смертность отъ этихъ двухъ группъ болѣзней меньше, чѣмъ Царицынъ; въ Саратовѣ и Самарѣ смертность отъ заразныхъ болѣзней и болѣзней пищеваренія еще выше, чѣмъ въ Царицынѣ.

Раземотримъ причины смерти по отдѣльнымъ заболѣваніямъ при расчетѣ на 100.000 населенія (см. табл. III въ приложеніи).

	Царицынъ. (1903—1907 г.г.)	Саратовъ.	Астрахань. (1898—1907 г.г.)	Самара. (1908 г.г.)	Москва. (1906 г.г.)
Скарлатина . . . . .	96	77	51	7	82
Коклюшъ . . . . .	45	55	54	15	19
Гриппъ . . . . .	37	7	121	35	22
Дифтеритъ . . . . .	49	28	79	13	36
Тифъ брюшной . . . . .	27	24	79	29	20
„ сыпной . . . . .	2	2	10	1	2
„ возвратный . . . . .	1	5	7	4	9
„ неопредѣлен. . . . .	36	7	23	—	4

	Царицынъ. (1903—1907 г.).	Саратовъ.	Астрахань. (1898—1907 г.).	Самара. (1908 г.).	Москва. (1906 г.).
Дизейтерія . . . . .	52	33	84	94	20
Рожа . . . . .	5	5	7	3	30
Оспа . . . . .	58	26	75	27	5
Легочн. чахотка . . .	215	230	347	158	227
Круп. восп. лег. . . .	148	210	77	188	—
Малярія . . . . .	41	64	149	18	—

Въ Царицынѣ, какъ и въ Саратовѣ, обращаетъ на себя вниманіе высокая смертность отъ скарлатины, легочной чахотки и крупознаго воспаленія легкихъ. Высока также смертность отъ натуральной оспы, сравнительно со всѣми вышеприведенными городами, за исключеніемъ Астрахани.

Заболѣваемость въ г. Царицынѣ. Данныя о заболѣваемости населенія г. Царицына еще менѣ полны и надежны, чѣмъ въ Самарѣ, такъ какъ регистрація ихъ въ городской управѣ не организована.

Изъ полученныхъ на мѣстѣ матеріаловъ видно, что въ двухъ амбулаторіяхъ въ 1907 г. лечилось . . . . .	25.793 чел.
Въ 1908 г. лечилось . . . . .	25.651 „
	<u>51.444 чел.</u>

Кромѣ того въ 1906 г. въ амбулаторіи уѣзднаго земства больныхъ жителей г. Царицына лечилось (изъ общаго числа 10.991) .	8.453 „
	<u>59.897 чел.</u>

Слѣдовательно, всего въ амбулаторіяхъ лечилось около 26.000 больныхъ въ годъ въ городскихъ амбулаторіяхъ, или 1 амбулаторный больной на  $\frac{1}{4}$  чело-вѣка населенія, а вмѣстѣ съ земской амбулаторіей около 34.000, или 1 больной на 3 чело-вѣка населенія.

Больничному леченію въ городскихъ лечебныхъ учрежденіяхъ, постоянныхъ и открытыхъ на время эпидемій, лечилось:

въ 1906 г. . . . .	1.363 чел.
„ 1907 „ . . . . .	1.702 „
„ 1908 „ . . . . .	1.549 „
	<u>4.614 чел.</u>

Кромѣ того, въ уѣздной земской больницѣ ежегодно лечатся около 800 чел. больныхъ, часть которыхъ также принадлежитъ къ постоянныхъ жителямъ г. Царицына.

При этомъ по группамъ заболѣваній больничные больные распредѣлялись слѣдующимъ образомъ (въ группировкѣ, данной въ справкѣ Царицынской городской управы).

	За 1906 г.	За 1907 г.	За 1908 г.	Всего.
Терапевтическія болѣзни . . . . .	542	488	469	1.499
Хирургическія заболѣванія . . . . .	365	458	364	1.187
Венерическія и сифились . . . . .	108	77	97	282
Тифозныя заболѣванія . . . . .	302	630	562	1.494
Гинекологическія . . . . .	46	49	57	152
<u>Всего лечилось . . . . .</u>	<u>1.363</u>	<u>1.702</u>	<u>1.549</u>	<u>4.614</u>

Обращает на себя внимание неопредѣленность группы тифозныхъ заболѣваній, которая составляетъ 34,5%<sup>1)</sup> всѣхъ лечившихся больныхъ за 1906—1908 г.г.

Другихъ заразныхъ заболѣваній въ справкѣ не значится, а они безъ сомнѣнія были.

Эпидемія въ г. Царицынѣ. Мѣстная эпидемія. По развитію и постоянству эпидеміи г. Царицынѣ превосходить Астрахань, Самару и Саратовъ.

Въ послѣдніе годы въ Царицынѣ свирѣпствуютъ эпидемія брюшного, сыпного и возвратнаго тифа, повторяющіяся ежегодно съ возрастающей интенсивностью, какъ это видно изъ слѣдующихъ данныхъ:

	1906 г.	1907 г.	1908 г.	1909 г. (за 1/2 г.).
Брюшной тифъ . . . . .	118	159	726	3
Возвратный тифъ . . . . .	97	435	832	1.004
Неопредѣл. формы . . . . .	83	27	31	27
Сыпной . . . . .	—	9	158	204
	298 <sup>1)</sup>	630	1.747	1.238

Въ Саратовѣ за послѣдніе 12 лѣтъ, какъ мы видѣли, было зарегистрировано 8.359 заболѣваній тифами различныхъ формъ, то есть въ среднемъ по 696 случаевъ въ годъ при среднемъ населеніи около 93 тысячъ, или 7,5 тифозныхъ заболѣваній на 1.000 жителей.

Въ Царицынѣ за 3 года (1906—1908 г.г.) зарегистрировано тифозныхъ больныхъ 2.605 чел., то есть, 868 больныхъ въ годъ при среднемъ населеніи въ 87 тысячъ, что составляетъ 10 тифозныхъ больныхъ на тысячу населенія. Заболѣваемость колоссальная, которая еще увеличилась въ первое полугодіе 1909 г. и за 6 мѣсяцевъ дала цифру больныхъ тифами, превышающую такую за 12 мѣсяцевъ предыдущаго года.

При этомъ заслуживаетъ особеннаго вниманія то, что Царицынѣ представляетъ весьма удобную почву для развитія эпидемій всѣхъ формъ тифа: брюшного, возвратнаго и сыпного, при чемъ въ немъ развивается по двѣ эпидеміи одновременно, и какъ только ослабѣваетъ одна изъ эпидемій, сейчасъ же пышно развивается другая; напримѣръ, въ 1909 г. затихла эпидемія брюшного тифа, но зато развился въ огромную эпидемію сыпной тифъ.

Заносныя эпидеміи. Находясь на водномъ пути между Саратовомъ и Астраханью и на границѣ съ обширной калмыцкой степью, Царицынѣ поражается холерными эпидеміями весьма часто и находится подъ постояннымъ страхомъ эпидемій чумы, неоднократно возникавшихъ въ нижележащихъ селеніяхъ, напримѣръ: въ с. Владимировкѣ, въ 1907 г., с. Песчанкѣ, Царицынскаго уѣзда и друг.

Эпидемія холеры. Послѣ холерной эпидеміи 1892 г. въ Царицынѣ наблюдались холерныя эпидеміи въ 1904, 1907 и 1908 г.г., при чемъ особенно значительнаго развитія достигла въ 1907 г.

Эпидемія холеры 1904 г. Въ эпидемію холеры въ 1904 г. въ Царицынѣ заболѣло 128 чел., изъ которыхъ умерло 86, то есть 68%<sup>0</sup>; слѣдовательно, небольшая по числу заболѣваній эпидемія холеры отличалась большой злокачественностью.

Въ виду объявленія въ началѣ іюля мѣсяца 1907 г. Саратовской губерніи угрожаемой по холерѣ, Царицынскимъ городскимъ управленіемъ согласно поста-

<sup>1)</sup> Въ настоящей справкѣ число тифозныхъ больныхъ дано меньше, чѣмъ въ предыдущей, на 4. Авт.



новлениям городской Думы были предприняты слѣдующія мѣропріятія на случай заболѣваній въ городѣ Царицынѣ холерой: для помѣщенія холерныхъ больныхъ была вполнѣ приготовлена къ августу холерная больница на сорокъ кроватей, и приглашенъ для завѣдыванія ею, до появленія эпидеміи, фельдшеръ.

26 іюля согласно предложенія г. Саратовскаго губернатора были открыты дѣйствія городской санитарно-исполнительной комиссіи. Первые подозрительныя по холерѣ заболѣванія появились съ 10 августа.

По полученіи извѣщенія отъ доктора Галлера о томъ, что посланные ему въ городъ Саратовъ для бактериологическаго изслѣдованія изверженія подозрительныхъ по холерѣ больныхъ заключаютъ въ себѣ холерные вибрионы и въ виду непрекращавшихся заболѣваній, признанныхъ врачами по клинической картинѣ хода болѣзни холерными, городской управой былъ приглашенъ для завѣдыванія холерной больницей особый врачъ (В. Н. Тусновъ) за вознагражденіе въ 200 р. съ выдачею разъѣздныхъ въ размѣрѣ 100 руб. въ мѣсяць, а въ помощь ему были наняты два фельдшера.

Первоначально обязанности по посѣщенію подозрительныхъ по холерѣ больныхъ на домахъ были возложены на городскихъ амбулаторныхъ врачей (Ястребцева и Зельницкаго); съ 17-го же августа, въ виду увеличенія количества заболѣваній, для бесплатной подачи помощи холернымъ больнымъ на домахъ были приглашены еще два врача (Виленскій и Засеъ).

О приглашеніи врачей для бесплатной подачи помощи холернымъ больнымъ было объявлено какъ черезъ мѣстные газеты, такъ и особыми объявленіями, расклеенными на видныхъ мѣстахъ города.

Ходъ холерныхъ заболѣваній въ Царицынѣ за эпидемію 1907 года по свѣдѣніямъ, сообщеннымъ полиціймейстеромъ, и зарегистрированнымъ въ протоколѣ санитарно-исполнительной комиссіи, представляются въ слѣдующемъ видѣ: съ 10 августа по 11 октября всего заболѣло: городскихъ жителей 547, на судахъ 67; умерло городскихъ 287, судовыхъ 23; итого заболѣло 614, умерло 310, средній % смертности 50,48<sup>1)</sup>.

По мѣрѣ увеличенія количества ежедневныхъ заболѣваній и поступленій заболѣвшихъ въ холерную больницу, эпидемическій медицинскій персоналъ пополнялся, и съ 31 августа, вслѣдствіе усилившагося числа заболѣваній и невозможности двумъ приглашеннымъ врачамъ удовлетворить всѣ требованія по посѣщенію больныхъ на домахъ, городской управой, согласно постановленію санитарно-исполнительной комиссіи, были приглашены еще два эпидемическихъ врача, изъ которыхъ одинъ былъ командированъ въ помощь врачу холернаго барака.

Такимъ образомъ, въ моментъ наибольшаго развитія холерной эпидеміи медицинскій персоналъ состоялъ изъ 3 врачей для подачи помощи больнымъ на домахъ и 2 врачей въ холерной больницѣ.

Въ зависимости отъ увеличенія поступленія больныхъ въ холерную больницу увеличивался и низшій медицинскій персоналъ и штатъ прислуги при больницѣ, такъ что въ началѣ сентября въ больницѣ, кромѣ двухъ врачей, было: помощникъ врача—студентъ медикъ, 12 фельдшеровъ, изъ которыхъ 6 исполняли обязанности дезинфекторовъ квартиръ, гдѣ были заболѣванія, 18 служителей, 6 жужалокъ и сестры милосердія Андреевской общины въ Саратовѣ.

<sup>1)</sup> По даннымъ Саратов. врачевн. управл. холерныхъ больныхъ было 642 чел., изъ нихъ умерло 303. Авт.

Больные съ приходившихъ въ Царицынъ судовъ, за переполненіемъ плавучей больницы вѣдомства путей сообщенія, принимались въ городскую больницу. Для перевозки больныхъ и труповъ имѣлись 4 рессорныхъ телѣжки съ лошадьми. При каждой телѣжкѣ состояло по одному кучеру и по одному санитару; двѣ телѣжки служили для перевозки больныхъ и двѣ для перевозки труповъ.

Всего за время холерной эпидеміи въ городской холерный баракъ поступило 305 больныхъ и 35 труповъ; изъ числа поступившихъ 11 признаны больными не холерой.

Выписалось по выздоровленіи 124 и умерло 170 человекъ.

Больныхъ холерой, пожелавшихъ остаться на дому, было 279, изъ этого количества умерло 106 человекъ.

Съ цѣлью ознакомленія населенія съ признаками заболѣванія холерой и мѣрами предупрежденія заболѣванія ею, городской управой, согласно постановленію городской санитарно-исполнительной комиссіи, было распространено бесплатно 12 тысячъ экземпляровъ брошюры „Листокъ № 12 о холерѣ“, изданія Пироговскаго общества.

Кромѣ того, въ виду случаевъ недовѣрчиваго отношенія населенія къ врачамъ и принимаемымъ ими мѣрамъ, городской санитарно-исполнительной комиссіей было выпущено воззваніе къ населенію, въ которомъ комиссія указала какъ мѣропріятія, принятія ею въ заботахъ о здоровьѣ населенія и съ цѣлью прекращенія холерной эпидеміи въ народѣ, такъ и тѣ, которыя съ своей стороны должно принимать населеніе, чтобы избѣгнуть заболѣванія холерой и не распространять заразы, а также просила не довѣрять разнымъ слухамъ, распространяемымъ или темными людьми по невѣжеству, или злонамѣренными людьми изъ какихъ либо личныхъ выгодъ.

Затѣмъ, согласно постановленію городской санитарно-исполнительной комиссіи, духовенство города тоже выпустило отъ себя обращеніе къ населенію съ помѣщеніемъ соответствующихъ ссылокъ на Священное Писаніе, убѣждающихъ въ необходимости врачебной помощи вообще.

Полицеймейстеръ по тому же поводу, какъ представитель административной власти, тоже выпустилъ отъ себя объявленіе, въ которомъ предупреждалъ, что за злонамѣренное распространеніе слуховъ, возбуждающихъ въ населеніи враждебное настроеніе къ врачамъ, виновные будутъ подвергнуты административному взысканію.

Воззваніе городской санитарно-исполнительной комиссіи, подписанное представителями города, духовенства и администраціи и врачами, обращеніе духовенства и объявленія полицеймейстера, отпечатанныя городской управой въ количествѣ 12 тысячъ экземпляровъ каждое, распространены были въ населеніи посредствомъ расклейки на видныхъ мѣстахъ города и путемъ раздачи въ церквахъ и на лекціяхъ.

Выпускъ этихъ воззваній далъ хорошій результатъ въ смыслѣ разсѣянія недовѣрія какъ къ врачамъ, такъ и къ санитарно-медицинскимъ мѣропріятіямъ по поводу эпидеміи.

Въ мѣстности города, называемой „Кавказъ“ на берегу р. Волги, гдѣ было наибольшее скопленіе рабочихъ, на соединенныя средства города и губернскаго земства былъ открытъ на время холерной эпидеміи 1907 г. врачебно-питательный пунктъ съ амбулаторіей и чайной, при чемъ отъ города было дано помѣщеніе съ отопленіемъ и сторожемъ, губернскимъ земствомъ былъ присланъ отрядъ, состоящій изъ врача, фельдшера и завѣдующей чайной. Оборудованіе чайной также было произведено на средства губернскаго земства.

Краснымъ Крестомъ было отпущено въ распоряженіе полиціимейстера 1500 рублей на устройство чайныхъ-столовыхъ. На эти средства были оборудованы три чайныхъ-столовыхъ: 1) въ первой части города, вблизи Соляной пристани въ помѣщеніи городского ночлежнаго пріюта, 2) во 2-й части у Голицынского взвоза въ частномъ временномъ помѣщеніи и третья тоже во 2-й части на Княгининской улицѣ, также въ наемномъ помѣщеніи.

Эти чайныя-столовыя были открыты также въ мѣстахъ наибольшаго скопленія рабочихъ

Чайно-столовая вблизи Соляной пристани и у Голицынского взвоза функционировали въ теченіе полутора мѣсяцевъ каждая, начиная съ первыхъ чиселъ сентября до закрытія навигаціи на Волгѣ. Въ первой изъ нихъ продовольствовалося ежедневно отъ 150 до 200 человекъ, а во второй отъ 60 до 100 человекъ бѣднѣйшаго населенія, преимущественно береговыхъ рабочихъ.

Третья чайно-столовая продолжала функционировать и по закрытіи навигаціи на Волгѣ, продовольствуя ежедневно до 300 человекъ.

Плата за продовольствіе въ этихъ чайныхъ-столовыхъ взималась самая минимальная.

Недостатокъ средствъ по столовымъ пополнялся частною благотворительностью.

Для предоставленія жителямъ возможности употреблять въ питье кипяченую воду, городской управой, согласно постановленію городской санитарно-исполнительной комиссиі, въ мѣстахъ скопленія публики (какъ напримѣръ, при полицейскихъ частяхъ, управѣ, столовыхъ и др.) были выставлены кадки съ прокипяченной и охлажденной водой.

Въ тѣхъ мѣстахъ, гдѣ ощущался недостатокъ въ профильтрованной питьевой водѣ, какъ напримѣръ, на „Кавказѣ“, въ мѣстности за земскою больницей и у тюрьмы, городская управа, согласно постановленію городской санитарно-исполнительной комиссиі, открывала на время эпидеміи безплатный отпускъ воды изъ ближайшихъ водоразборныхъ будокъ.

На борьбу съ холерой правительствомъ было отпущено городскому обществу управленію 5.000 руб., израсходовано же городомъ на этотъ предметъ 10.012 руб. 59 коп.

Эпидемія холеры въ 1908 г. Городъ Царицынъ послужилъ въ 1908 г. первымъ очагомъ холерныхъ заболѣваній на Волгѣ, какъ Самара въ 1907 г. (санит. врачъ Н. Родіоновъ).

Всего было зарегистрировано за время эпидеміи съ 7 іюля по 13 октября холерныхъ заболѣваній городскимъ санитарнымъ бюро 645 случаевъ. Изъ нихъ умерло 383 человекъ, что составляетъ 59,4<sup>0</sup>/о смертности. (Родіоновъ <sup>1</sup>).

По отдѣльнымъ мѣсяцамъ заболѣванія распредѣлялись слѣдующимъ образомъ:

	Заболѣло.	Умерло.
Іюль (съ 7 числа) . . . . .	381	168
Августъ . . . . .	336	191
Сентябрь (по 22 число) . . . . .	27	23
Октябрь (10 и 13 число) . . . . .	1	1

Максимальное число суточныхъ заболѣваній достигало 27 (3 августа); наибольшая суточная смертность 18 человекъ (25 іюля).

<sup>1</sup> По справкѣ, данной Цар. гор. управой, холерныхъ больныхъ значится 652 чел., а умершихъ 374, что даетъ смертность въ 57,3<sup>0</sup>/о. — *Авт.*

Изъ общей суммы 645 заболѣваній холерой 335, то есть, болѣе половины (52<sup>0</sup>/<sub>100</sub>), наблюдались на окраинахъ города вдоль берега Волги. Царицы и въ оврагахъ, а именно:

Распределение холерныхъ заболѣваній по отдѣльнымъ участкамъ (очагамъ) по Родіонову.

Наименованіе входящей въ участокъ мѣстности.	Г Р А Н И Ц Ы	Количество заболѣван.	Время первыхъ заболѣван.
1. „Кавказъ“ . . .	Княгининская ул. и берегъ Волги, Шлыково мѣстечко и Елецкая улица.	90	12 іюля
2. Базарь 1 ч. . .	Черниговская улица и берегъ Волги; Базарная площадь и Кіевская улица.	65	10 „
3. Между Кавказомъ и р. Царицей.	Княгининская улица и берегъ Волги, Елецкая улица и р. Царица . . . . .	58	10 „
4. Козьмодемьянскій оврагъ . . . . .	Полотно ж. д., Козмодемьянская улица и р. Царица . . . . .	48	7 „
5. Балканы . . . . .	Варнавская улица и берегъ Волги; Тамбовская ул. и Нобелевскій оврагъ . . . . .	41	15 „
6. Бутырки . . . . .	Воронежская ул. и берегъ Волги; Кіевская и Тамбовская ул. . . . .	33	10 „
Итого . . . . .		335	

По профессіи заболѣвшіе холерой въ Царицынѣ распределялись такимъ образомъ:

Распределение заболѣвшихъ холерой по профессіямъ по Родіонову.

	Количество заболѣвшихъ
1. Рабочіе (фабричн., жел. дор., грузчики и пр.) . . . . .	289
2. Судорабочіе и служащіе на судахъ (матросы, ко- чегары и т. п.) . . . . .	33
3. Земледѣльцы . . . . .	15
4. Ремесленники . . . . .	25
5. Домашняя прислуга (однѣ женщины) . . . . .	17
6. Домашнее хозяйство (почти однѣ женщины) . . . . .	62
7. Школьники . . . . .	7
8. Солдаты и казаки . . . . .	4
9. Служащіе (приказчики, служащіе ж. д. и т. п.) . . . . .	38
10. Торговцы . . . . .	19
11. Служащіе холерной больницы . . . . .	6
12. Собствен. баржи, дантистъ, сынъ священника) членъ сиротскаго суда, артисты и діаконъ . . . . .	6
13. Прочіе (извозчики, нищіе 2) . . . . .	9
14. Неизвѣстно . . . . .	115
Всего . . . . .	645

Наибольшее количество заболѣваній холерой дали рабочіе, и среди нихъ рабочіе на берегу Волги, грузчики и др.; слѣдуетъ отмѣтить также заболѣванія среди больничныхъ служащихъ.

Первые случаи холеры въ Царицынѣ начались 7 іюля въ 1908 г. среди грузчиковъ пристани Меркурьева. Всѣ первые случаи связаны съ Волгой, съ мѣстностью, гдѣ находится пристани и городская пляшемойня. Затѣмъ заболѣванія появились уже въ разныхъ частяхъ города. Діагнозъ первыхъ случаевъ холеры былъ установленъ бактериологическими изслѣдованіями.

Наибольшее число заболѣваній и смертныхъ случаевъ въ описываемую эпидемію холеры выпало на возрастную группу отъ 26 до 50 лѣтъ (339 забол. и 199 умерш.).

Связь начала холерной эпидеміи съ рабочимъ населеніемъ Волги въ Царицынѣ выдвигаетъ и здѣсь вопросъ о надлежащемъ обеспеченіи портовыхъ рабочихъ и судорабочихъ надлежащей врачебной помощью, питаніемъ и санитарнымъ надзоромъ.

Этимъ требованіямъ могло бы удовлетворить болѣе широкое развитіе врачебно-продовольственныхъ пунктовъ на берегу Волги за счетъ земства и города и устройство больницы для портовыхъ рабочихъ за счетъ Министерства Путей Сообщенія.

По объявленіи г. Царицына неблагополучнымъ по холерѣ были съ 14 іюля открыты дѣйствія городской санитарно-исполнительной комиссіи и были приняты слѣдующія мѣры:

Городская холерная больница, занимавшаяся до появленія холерныхъ заболѣваній больными тифомъ, была освобождена отъ послѣднихъ; для завѣдыванія холерной больницей былъ приглашенъ отдѣльный врачъ и фельдшерскій и служительскій персоналъ въ потребномъ количествѣ. Для перевозки больныхъ по городу въ больницу и труповъ на кладбище были оборудованы особые экипажи. Въ мѣстахъ скопленія публики и рабочихъ были поставлены кадки съ прокипяченою и охлажденною водою. Было организовано бесплатное производство предохранительныхъ противохолерныхъ прививокъ въ нѣсколькихъ пунктахъ города. Въ городѣ прививокъ было сдѣлано мало: всего 180, на заводѣ бр. Нобель 600, на французскомъ заводѣ Уралъ-Волга—около 800. Были организованы чтенія лекцій по холерѣ тоже въ нѣсколькихъ пунктахъ города. Распространялись, какъ и въ предшествовавшемъ 1907 году, въ тысячахъ экземпляровъ „Воззванія санитарно-исполнительной комиссіи“, „Воззванія духовенства“, „Листокъ № 12 о холерѣ“. На время холерной эпидеміи разрѣшено было бѣднѣйшей части населенія на окраинахъ безплатное пользованіе водою изъ водоразборныхъ будокъ городского водопровода. Былъ произведенъ городской санитарно-исполнительной комиссіей осмотръ нѣкоторыхъ мѣстностей города, представлявшихъ собой пункты, особо неблагонадежные въ санитарномъ отношеніи. Санитарнымъ врачомъ произведены были осмотры всѣхъ промышленныхъ и торговыхъ заведеній. Были установлены денные и ночныя дежурства врачей на случай требованія для посѣщенія больныхъ холерой на домахъ. Организованъ дезинфекціонный отрядъ для производства дезинфекцій квартиръ, гдѣ были заболѣвшіе холерой. Отрядъ этотъ на ходился въ завѣдываніи особаго врача. По мѣрѣ увеличенія числа заболѣваній приглашались на усиленія врачебнаго персонала какъ при холерной больницѣ, такъ и для подачи помощи на дому, новые врачи, а также соотвѣтственно требованію увеличивался штатъ низшаго медицинскаго персонала и прислуги.

Всего въ борьбѣ съ холерной эпидеміей принимало участіе слѣдующее количество врачей.

Двое приглашенныхъ городскимъ управленіемъ, прибывшихъ только къ концу іюля мѣсяца.

Трое командированныхъ противочумной комиссіей за неимѣніемъ мѣстныхъ врачей и получавшихъ вознагражденіе изъ средствъ городского управленія, прибывшихъ къ началу августа.

2 врача, командированные Обществомъ Краснаго Креста, прибыли только къ 13 августу.

Врачъ, командированный для примѣненія въ холерной больницѣ противохолерной сыворотки, и приватъ-доцентъ В. А. Таранухинъ, командированный противочумной комиссіей для производства бактериологическихъ изслѣдованій.

Въ эпидеміи 1907 и 1908 г.г. Министерствомъ Путей Сообщенія былъ организованъ врачебно-наблюдательный пунктъ и леченіе больныхъ судорабочихъ и пассажировъ въ плавучей баржѣ-больницѣ на 25 кроватей, осмотровѣнной нами въ 1909 г. Всего было снято съ судовъ больныхъ холерой въ 1907 г. 46 человекъ, а въ 1908 г. 36 человекъ; изъ послѣднихъ умерло 14 человекъ.

Изъ приведенныхъ данныхъ между прочимъ видно, что вышеуказанныя мѣропріятія могли приводиться въ исполненіе не ранѣе начала августа, такъ какъ только къ этому времени прибылъ необходимый для борьбы съ эпидеміей медицинскій персоналъ; борьба съ эпидеміей въ теченіе іюля мѣсяца, на который приходится около половины всѣхъ заболѣвавшей холерою настоящей эпидеміи, велась весьма ограниченными мѣстными медицинскими силами.

Изъ мѣропріятіи, не указанныхъ въ приведенной справкѣ Царицынской городской управы, но имѣющихъ значительное санитарное значеніе, слѣдуетъ отмѣтить удлинненіе водозаборной трубы Царицынскаго городского водопровода на 15 саж. дальше отъ берега и устройство для сливанія нечистотъ двухъ ямъ съ подъѣзднымъ путемъ. Послѣднюю мѣру нельзя признать цѣлесообразной: наполненныя до верху нечистотами большія ямы сохранились до лѣта 1909 г., когда ихъ осматривала оздоровительная комиссія Хлопина; нечистоты въ нихъ гнили и издавали зловоніе. Нужно думать, что эти клоаки еще нѣсколько лѣтъ будутъ напоминать Царицыну о холерной эпидеміи 1908 г. и служить открытымъ хранилищемъ испражненій холерныхъ больныхъ...

## II.

### Причины нездороваго состоянія г. Царицына.

Водоснабженіе г. Царицына. Для снабженія города водою въ 1890 г. Царицынскимъ городскимъ самоуправленіемъ былъ устроенъ противопожарный водопроводъ, рассчитанный на 200.000 ведеръ ежедневной подачи воды, съѣтъ котораго съ теченіемъ времени постепенно расширялась, прежнія водоподъемныя машины уступили свое мѣсто болѣе мощнымъ, англійскіе фильтры, вполнѣ удовлетворявшіе своему назначенію въ первые годы существованія водопровода, смѣнились американскими и т. д.

Водоподъемная станція имѣетъ три машины, изъ которыхъ большая рассчитана для подачи 300.000 ведеръ въ сутки, вторая 200.000 и меньшая 100.000 ведеръ.

Водопроводная съѣтъ къ 1909 г. достигла 31,3 версты, не считая частныхъ

отвѣтлений, на концахъ ея имѣется 5 запасныхъ резервуаровъ съ общей вмѣстимостью въ 510.000 ведеръ.

Для облегченія работы машинъ главнаго водоподъемнаго зданія въ 3-й части города существуетъ перекачивательная станція, которая беретъ воду изъ запасныхъ резервуаровъ, находящихся въ этой части города и передаетъ въ 5-й запасный резервуаръ (вмѣстимостью въ 100.000 ведеръ), обслуживающій только эту часть города, который, однако, въ случаѣ надобности, можетъ быть включенъ въ общую сѣть.

Для очистки подаваемой въ сѣть воды близъ главнаго водоподъемнаго зданія находятся 3 отстойника, вмѣстимостью по 50.000 ведеръ каждый.

Вода, поступающая въ вышележащій отстойникъ, успѣваетъ въ немъ нѣсколько отстояться, затѣмъ переходитъ во второй и третій, на этомъ пути въ него вводится сѣрнокислый глиноземъ, въ измѣнчивомъ количествѣ, смотря по времени года и степени загрязненности воды въ Волгѣ.

Изъ отстойниковъ вода поступаетъ въ быстрофильтрующіе фильтры, изъ которыхъ 3 американской системы Джуэль и два вновь отстроены въ 1909 г. системы Говатсонъ, фильтрующихъ по 100.000 ведеръ воды въ сутки; на этомъ пути къ водѣ вновь прибавляется глиноземъ въ количествѣ отъ 0,042 до 0,247 зол. на ведро воды.

Въ 1909 г. вода отпускалась изъ 25 водоразборныхъ будокъ и 1.344 частныхъ крановъ.

Въ 1908 г. всего подано около 74 мил. вед. Суточное колебаніе подачи воды въ 1908 г. было: минимумъ 70.440 вед., максимумъ 488.430 вед.; въ среднемъ на каждого человѣка приходится ежедневно 2.74 вед. воды.

Жители береговой полосы пользуются водой непосредственно изъ рѣки Волги, но количество потребляемой ими воды не можетъ быть исчислено.

Кромѣ того, у незначительнаго числа домохозяевъ имѣются колодцы глубиною 5—8 саж., но вода въ нихъ солоноватая, а потому не употребляется для приготовленія пищи и для питья.

Санитарнаго контроля за дѣйствіемъ фильтровъ въ формѣ химическаго и бактериологическаго изслѣдованія воды до 1908 года въ Царицынѣ не производилось. Въ 1908 г. по постановленію городской думы было рѣшено производить анализъ водопроводной воды, каковой и былъ порученъ химико-аналитической и бактериологической лабораторіи при аптекѣ Забѣлло въ Царицынѣ (имѣется 13 бюллетеней изслѣдованій этой лабораторіи). Позднѣе, по замѣщеніи должности городского санитарнаго врача, производство бактериологическаго анализа водопроводной воды было возложено на послѣдняго.

Важнѣйшими санитарными недостатками Царицынскаго водопровода являются:

1) Крайне неудачное расположеніе забора воды изъ Волги противъ середины города, вслѣдствіе чего накачиваемая въ водопроводъ вода загрязняется нечистотами вышележащей половины города, пристаней, каравановъ судовъ, Нобеловскаго нефтянаго городка и еще выше Французскаго чугунно-литейнаго завода „Ураль-Волга“.

Удлинненіе водонаборной трубы водопровода на 15 саж., сдѣланное въ 1908 г. по постановленію санитарно-исполнительной комиссіи, имѣло цѣлью до извѣстной степени уменьшить шансы загрязненія водопроводной воды, но эта мѣра видимаго результата не дала, такъ какъ въ Царицынѣ послѣ этого сильно развилась эпидемія брюшного тифа (д-ръ Вигура).

2) Недостаточная очистка фильтраціей черезъ американскіе фильтры съ предварительными отстаиваніемъ и коагулированіемъ. Изъ имѣющихся контрольных бактериологическихъ анализовъ видно, что въ профильтрованной водѣ содержится еще очень много колоній бактерий; такъ, въ 1908 году весной до 1.330 кол. въ 1 куб. сант.; въ другія времена года отъ 342—570 кол. въ 1 куб. сант. (54 анализа аптеки Забѣлю). По анализамъ бывшего Царицынскаго санитарнаго врача Родіонова, сдѣланнымъ въ городской химико-бактеріологической лабораторіи, 8 разъ изъ 22 бактериологическихъ анализовъ фильтрованіе оказалось неудовлетворительнымъ или плохимъ съ задержаніемъ всего 60% бактерий и съ содержаніемъ микробовъ до 2.300 кол. въ 1 куб. сант. При этомъ работа американскихъ фильтровъ отличается большимъ непостоянствомъ, что видно изъ того, что задерживаніе ими микроорганизмовъ колеблется отъ 60 до 95%.

3) Недостаточное отстаиваніе воды въ отстойникахъ стараго типа и рѣдко очищающихся бассейнахъ.

4) Недостаточное осажденіе коагулянтномъ, который прибавляется не на основаніи точныхъ данныхъ о составѣ воды, а приблизительно.

5) Подмѣшиваніе къ профильтрованной водѣ воды, не прошедшей черезъ фильтры, въ дни наибольшаго расхода воды изъ старыхъ англійскихъ фильтровъ, превращенныхъ въ запасные резервуары

6) Слишкомъ рѣдкое промываніе англійскихъ фильтровъ: вмѣсто 4-хъ разъ въ сутки только одинъ разъ.

7) Недостаточность технического и санитарнаго надзора за водоснабженіемъ.

Удаленіе нечистотъ. Царицынь удаляетъ свои нечистоты вывозомъ. Всего имѣется два свалочныхъ мѣста: 1-е для первой и третьей частей города, отведено съ 1908 г., площадью 10.000 кв. саж. на разстояніи 960 саж. отъ городской черты и 2-е для второй части города, площадью 6.000 кв. саж., отведено болѣе 10 лѣтъ назадъ, на разстояніи 850 саж. отъ городской черты.

По мѣрѣ заполнения площадей свалочныхъ мѣстъ отводятся новыя площади, неиспользуемыя же запахиваются и оставляются подъ перегной. Кромѣ того, для свалки нечистотъ изъ первой и третьей частей города близъ свалочнаго мѣста были сооружены двѣ ямы, емкостью 384 куб. саж., которыя въ настоящее время уже заполнены. Послѣднія были вырыты по указаніямъ санитарно-исполнительной комиссіи. Въ санитарномъ отношеніи такой пріемъ не заслуживаетъ одобренія, такъ какъ пречтствуетъ естественному обезвреживанію нечистотъ почвой, сохраняетъ ихъ на продолжительное время, при чѣмъ нечистоты бродятъ и гниютъ, распространяя зловоніе. Кромѣ того, по заполненіи такихъ ямъ, онѣ нуждаются въ охранѣ, такъ какъ въ нихъ можетъ топуть скотъ и даже люди.

При осмотрѣ свалочнаго мѣста выяснилось, что такъ же, какъ и въ 1897 г., нечистоты отвозятся по незаощенной дорогѣ и выливаются на сухую, не вспаханную землю на высокой площади съ уклономъ въ р. Царицу. Дождемъ нечистоты смываются въ Царицу и, загрязняя воду этой небольшой рѣчки, протекающей въ городской чертѣ въ Волгу. Часть нечистотъ разливается по дорогѣ къ свалкамъ.

Согласно изданнаго городской думой обязательнаго постановленія при всѣхъ вновь строящихся домахъ должны быть устраиваемы помойныя и выгребныя ямы; ямы эти должны быть построены изъ цемента, бетона или кирпича на цементномъ растворѣ. Число такихъ ямъ и поглощающихъ колодцевъ неизвѣстно.



Стоимость вывоза нечистотъ 60 коп. и дороже съ каждой одноконной бочки, двукопныхъ бочекъ не имѣется. Емкость бочекъ до 35 ведеръ. Количество бочекъ въ ассенизаціонныхъ обозахъ частныхъ предпринимателей около 90. Всеми ассенизаціонными обозами въ годъ вывозится нечистотъ приблизительно 135.000 бочекъ или 4.725.000 ведеръ, слѣдовательно, вывозъ нечистотъ обходится населенію Царицына около 80.000 руб. въ годъ. Городского обоза не имѣется. По расчетамъ Царицынской Городской Управы, удаляются въ настоящее время не болѣе  $\frac{1}{18}$  вѣхъ образующихся за годъ нечистотъ и отбросовъ.

Такимъ образомъ не вывезенныя  $\frac{17}{18}$  нечистотъ, иными словами около 70 мил. ведеръ загрязненной воды, ежегодно остаются въ городѣ и, загнивая, пропитываютъ и отравляютъ почву, грунтовую воду и воздухъ, подготавливая тѣмъ самымъ очаги для развитія болѣзней. При такихъ условіяхъ слѣдуетъ удивляться, что  $\frac{9}{10}$  смертности въ Царицынѣ колеблется между 35 и 45; ничего не было бы удивительнаго, если бы смертность была и выше, принимая во вниманіе и другія особенности санитарнаго состоянія Царицына, какъ напримѣръ, получившія печальную извѣстность мѣстности „Кавказъ“, „Воръ-Гора“, „Вутырки“, гдѣ жилищный вопросъ выражается въ цифрахъ: 30 чел. на 1 кв. саж. квартиры, при отсутствіи самыхъ примитивныхъ удобствъ; затѣмъ масса овраговъ въ городѣ, заливаемыхъ непрерывно всякими отбросами, подверженными гніенію. Не останавливаясь далѣе на выясненіи вреда, который происходитъ отъ неполной вывозки нечистотъ и на томъ, что онъ является слѣдствіемъ самой вывозной системы удаленія нечистотъ, тѣмъ не связанной съ существованіемъ вблизи жилищъ выгребовъ—этихъ источниковъ заразы, такъ какъ вопросы эти принадлежатъ къ числу элементарнѣйшихъ вопросовъ общественнаго здравоохраненія, и указанный способъ вывозки нечистотъ уже давно осужденъ всеми авторитетами по гіиенѣ—городское управленіе города Царицына, озабоченное наилучшимъ разрѣшеніемъ этихъ вопросовъ, пришло къ заключенію, что единственнымъ правильнымъ выходомъ изъ этого далеко не блестящаго санитарнаго состоянія города (а нѣсколько лѣтъ назадъ оно было еще хуже) является устройство канализаціи въ городѣ.

Впервые вопросъ о канализаціи г. Царицына былъ поднятъ гласными В. Ф. Лапшинымъ и Э. К. Кольманомъ въ 1906 г. и въ городской думѣ разсматривался 14 февраля 1908 г., когда для разработки вопроса о составленіи проекта устройства канализаціи была избрана особая коммиссія. Съ согласія городской думы въ Царицынъ пріѣзжалъ гражданскій инженеръ-профессоръ Н. К. Чижевъ для ознакомленія съ территоріальными и другими условіями города, имѣющими связь съ устройствомъ канализаціи въ Царицынѣ, системѣ и стоимости ея. Проектъ этотъ въ общихъ чертахъ докладывался думѣ 5 мая 1908 г., и тогда же выяснилось, что стоимость устройства канализаціи по раздѣльной системѣ по приблизительному подсчету профессора Чижева выражается около 800 тысячъ рублей. Выслушавъ этотъ докладъ, городская дума постановила: „вопросъ о nivelлировкѣ города и составленіи проекта канализаціи оставить открытымъ и передать для детальной разработки въ канализаціонную коммиссію“. Въ настоящее время избранная думой коммиссія, окончивъ разработку проекта устройства канализаціи въ г. Царицынѣ, по общему совѣщанію съ управой, имѣетъ внести таковой на разсмотрѣніе думы.

Согласно проекту канализаціи обезвреживаніе канализаціонныхъ водъ предполагается или на біологическихъ фильтрахъ съ послѣдующей фильтраціею или

на полях орошения, расположенных вдали от р. Волги. Для устройства полей орошения в Царицынѣ имѣется достаточно земли, удобной для этой цѣли.

Въ 1909 г. Царицынское Городское Управление поручило проф. Чижову составленіе проекта канализации по раздѣльной системѣ съ нивелировкой города.

Скотобойня. Невозможное состояніе убоя скота въ Царицынѣ было констатировано комиссіей сенатора Лихачева въ 1897 г., которой и было предложено Царицынскому Городскому Управленію озаботиться устройствомъ городской скотобойни и вообще организовать надзоръ за торговлей мясомъ.

Въ 1898 г. скотобойня въ Царицынѣ уже была выстроена и обошлась вмѣстѣ съ оборудованіемъ въ 56.538 рублей. Твердые отбросы и пораженное мясо, подлежащія уничтоженію, съ боевъ вывозятся и зарываются въ ямы; каныга сваливается недалеко отъ боевъ для удобренія почвы; кровь вмѣстѣ съ водой стекаетъ по деревяннымъ желобамъ въ особо сдѣланную яму, изъ которой выкачивается на орошеніе сосѣднихъ полей.

Ветеринарный надзоръ. При скотобойняхъ имѣются ветеринарный врачъ, два фельдшера (по смѣтѣ на 1909 г. назначена сумма на вознагражденіе 3-го фельдшера-микроскописта), смотритель.

Кромѣ того, для осмотра мяса, привозимаго для продажи на городскіе базары, имѣются: для городскихъ базаровъ ветеринарный врачъ и фельдшеръ и для базара при заводѣ Уралъ-Волга—тоже ветеринарный врачъ и фельдшеръ.

#### Количество убитаго скота:

	1906 г.	1907 г.	1908 г.
Крупнаго рогатаго скота . . . . .	27251	22892	17590
Телятъ . . . . .	1112	1223	975
Свиней . . . . .	3886	3607	3750
Овецъ . . . . .	61270	54596	50919
Лошадей . . . . .	12	47	51
Итого . . . . .	93531	82365	73265

При осмотрѣ бойни найдены въ хорошемъ санитарномъ состояніи; ирригационныя поля также работали удовлетворительно; комиссіей было указано, что на нихъ недостаетъ огражденія противъ стеканія нечистотъ въ оврагъ, а черезъ него въ р. Царицу, выше города Царицына.

Ночлежные дома. Городскихъ ночлежныхъ пріютовъ имѣется 2, оба во 2-й части. 1-й на Азовской улицѣ, въ домѣ, пожертвованномъ рыбопромышленниками, а 2-й въ наемномъ домѣ Калинина, на Ковровской улицѣ.

	Куб. содер- жаніе.	Можетъ по- мѣщаться, считая 1 куб. саж. на 1 ч.	Въ дѣйств. по- мѣщается, какъ оказалось при посѣщеніи санит. врач. въ 1908 г.
На Азовской ул. . . . .	36,45	37	100
„ Ковровской ул. домъ . . . . .	71,1	71	166
2-й домъ . . . . .	11,8	12	22
		120 чел.	288 чел.

Свѣдѣнія о числѣ частныхъ ночлежныхъ пріютовъ имѣются только по первой части города.

	Куб. содержаніе.	Можетъ помѣщаться, считая 1 куб. саж. на 1 чел.	Въ дѣйстви- тельн. помѣ- щается.
Ахтубинское подворье:			
Низъ . . . . .	11,48	11	22
Верхъ . . . . .	13,02	13	20
Воронежское подворье:			
2 комнаты . . . . .	16,5	16	54
Краснощекова 3 ком. . . . .	36,4	36	70
Кудрявцева 1 ком. . . . .	8,74	9	39
Поляковой . . . . .		6	13
Карнаухова . . . . .	11,97	12	20
Колоскова . . . . .	6,13	6	—
		109 чел.	238 чел.

Число воспользовавшихся пріютомъ въ городскихъ ночлежныхъ домахъ:

Въ домѣ на Азовской улицѣ въ 1907 году . . .	18.530
” ” ” ” ” ” ” 1908 ” . . .	16.940
Въ домѣ на Ковровской улицѣ въ 1907 году . . .	12.150
” ” ” ” ” ” ” 1908 ” . . .	34.000

Никакой статистики о посѣтителяхъ ночлежныхъ пріютовъ не велось.

Одинъ изъ городскихъ ночлежныхъ пріютовъ (1-й) въ 1907 году въ виду того, что давалъ большое количество заболѣвшихъ тифомъ, былъ въ концѣ мая закрытъ и дезинфицированъ, а затѣмъ приспособленъ подъ временное отдѣленіе тифозной больницы, для каковой надобности функционировалъ до 2-й половины іюля мѣсяца.

Слѣдовательно, фактически въ Царицынѣ имѣется только одинъ городской ночлежный домъ въ 186 коекъ, что для города съ 100 тысячами постоянного населенія и 25 тысячами пришлаго слѣдуетъ признать слишкомъ недостаточнымъ. Къ тому же и имѣющійся ночлежный пріютъ въ санитарномъ отношеніи долженъ быть признанъ неудовлетворительнымъ.

Врачебно-санитарное дѣло. Больницы. До 1905 г. Царицынъ не имѣлъ городской постоянной больницы и пользовался услугами больницы Царицынскаго уѣзднаго земства. 24 апрѣля 1905 г. была открыта городская больница на 50 кроватей имени Императора Александра II, построенная частнымъ лицомъ, почетнымъ гражданиномъ К. В. Воронинымъ и принесенная имъ въ даръ городу. Изъ 50 кроватей половина предназначена для заразнаго отдѣленія. Стоимость зданія больницы и ея оборудованія оцѣнивается свыше 100 тысячъ рублей. Корпусъ каменный съ центральнымъ отопленіемъ и вентиляціей. Во время осмотра въ верхнемъ этажѣ находилось 23 человѣка больныхъ въ мужскомъ и 17 въ женскомъ отдѣленіи. Амбулаторіи при больницѣ не имѣется. Обращаетъ на себя вниманіе служительскій корпусъ больницы: сырой въ высшей степени и переполненный до невозможности. Кухня помѣщается въ отдѣльномъ зданіи; при кухнѣ очень маленькое помѣщеніе для повара и его семьи и комната, въ которой обѣдаютъ служители.

Больница по ея малымъ размѣрамъ, конечно, не можетъ покрыть потребностей города въ больничномъ леченіи; это сознаетъ и само городское управленіе, такъ какъ имъ составляется проектъ постройки городской больницы на 304 кровати, стоимостью въ 297.592 рубля.

Временныя больницы. Построенный въ 1893 г. зимній холерный баракъ на 35 кроватей пришелъ въ полную ветхость; при немъ имѣется дезинфекціонная камера въ лѣтней постройкѣ, вслѣдствіе чего зимой работать не можетъ.

Лѣтомъ 1909 г. во время осмотра комиссіей холерный баракъ былъ наполненъ больными сыпнымъ и возвратнымъ тифомъ.

Кромѣ того въ 1909 г. тифозные больные помѣщались еще въ частномъ домѣ и въ одномъ изъ городскихъ ночлежныхъ пріютовъ.

Временныя помѣщенія для заразныхъ больныхъ въ Царицынѣ представляются крайне не благоустроенными.

Родильный домъ. Городомъ содержится родильный пріютъ на 50 кроватей, выстроенный на пожертвованныя деньги. Въ 1907 г. въ родильномъ домѣ была дана помощь 537 роженицамъ.

Больница Царицынскаго уѣзднаго земства. Больница помѣщается въ очень старомъ деревянномъ зданіи съ деревянной подпоркой внутри. Во время осмотра въ больницѣ находился 41 человекъ, что превышаетъ комплектъ всего на 1 человекъ. Для заразныхъ больныхъ имѣется маленькое отдѣленіе на 8 кроватей.

При больницѣ имѣется амбулаторія, въ которой въ день осмотра комиссіей было принято 45 больныхъ, и изъ нихъ 25 человекъ были жители г. Царицына и только 20 крестьянъ изъ уѣзда, который должна обслуживать больница.

Съ 1897 г. въ больницѣ не произошло замѣтныхъ измѣненій и улучшеній.

Тюремная больница. Больница Царицынской тюрьмы рассчитана на 20—23 койки. За послѣднее пятилѣтіе въ ней лечилось слѣдующее количество больныхъ.

	Число коекъ.	Число станціон. больн.	На 1 годов. койку больн.
Въ 1903 году . . . . .	22	370	17
„ 1904 „ . . . . .	23	1.058	46
„ 1905 „ . . . . .	22	1.010	46
„ 1906 „ . . . . .	20	1.440	72
„ 1907 „ . . . . .	20	799	40

Особенно много заболѣваній наблюдалось въ тюремной больницѣ въ трехлѣтіе 1904—1906 г., въ теченіе которыхъ на больничной кровати смѣнялись больные до 72 разъ въ годъ, что составляетъ по 5 дней на больного (1906 г.).

Другія больницы. Въ Царицынѣ имѣются еще больницы, имѣющія назначеніе обслуживать служащихъ и рабочихъ Юго-Восточной желѣзной дороги—на 18 кроватей, пріемный покой въ нефтяномъ городкѣ Нобеля—на 12 кроватей и имѣется также небольшая частная лечебница врача Верманъ на 6 кроватей. Всего эти три лечебныхъ заведенія имѣютъ 36 кроватей. Въ силу ихъ специальнаго назначенія желѣзнодорожная и Нобелевская больницы не усиливаютъ больничное леченіе для жителей Царицына, а частная лечебница на 6 кроватей обслуживаетъ, вѣроятно, небольшое число болѣе или менѣе состоятельныхъ пациентовъ.

Амбулаторная помощь. Городскихъ амбулаторій въ Царицынѣ всего двѣ; за 1907 г. въ нихъ было принято 19.017 больныхъ, сдѣлавшихъ 27.008 посѣщеній. Въ амбулаторіяхъ производится прививка оспы.

Санитарная организация. Во второй половинѣ 1908 года въ г. Царицынѣ была учреждена городская санитарная лабораторія съ химическимъ и бактериологическимъ отдѣленіями, организованными приглашеннымъ на службу санитарнымъ врачомъ Родионовымъ. Какъ видно изъ отчета санитарнаго врача Родионова, за 5 мѣсяцевъ его службы въ Царицынѣ имъ была выказана энергичная дѣятельность: начаты печататься статистическіе бюллетени о заболѣваніяхъ населенія, сдѣланъ рядъ санитарныхъ осмотровъ: ночлежныхъ домовъ, базаровъ, торговыхъ помѣщений, постоянныхъ дворовъ и другихъ помѣщений; онъ принималъ участіе въ организации борьбы съ тифозными и холерными эпидеміями; кромѣ того, онъ произвелъ рядъ контрольных бактериологическихъ и химическихъ изслѣдованій водопроводной воды и организовалъ, такимъ образомъ, систематическій научный контроль за работой очистительныхъ приспособленій для воды на городскомъ водопроводѣ, началъ специальное лабораторное изслѣдованіе для точнаго опредѣленія количества свѣрнокислага глинозема, котораго необходимо прибавлять къ водопроводной водѣ до фильтраціи ея черезъ американскіе фильтры.

Царицынскому городскому управленію, однако, показалось, что на одного санитарнаго врача для города съ населеніемъ въ 100 тысячъ еще мало возложено обязанностей, и оно 24 апрѣля 1909 г. возложило на него еще обязанности эпидемическаго врача.

Нѣтъ ничего удивительнаго, что санитарный врачъ послѣ этого отказался отъ службы, мотивируя свой уходъ тѣмъ, что дѣятельность санитарнаго врача послѣднимъ постановленіемъ Царицынской Городской Думы поставлена въ условія, исключающія возможность добросовѣстнаго выполнения службы.

Во время пребыванія оздоровительной коммисіи въ Царицынѣ мѣсто санитарнаго врача оставалось не замѣщеннымъ, лабораторія бездѣйствовала, и санитарнаго надзора въ городѣ не существовало; надлежащей организациі дезинфекціи во время господствовавшей въ городѣ эпидеміи тифа также не было.

На совѣщаніи съ представителями городского управленія нами была выяснена ненормальность такого положенія санитарнаго дѣла и невозможность въ одномъ лицѣ—санитарнаго врача соединять предупредительныя и лечебныя функціи.

Со стороны представителей городского самоуправленія при этомъ было выражено желаніе перерѣшить дѣло и изъять изъ обязанностей санитарнаго врача леченіе заразныхъ больныхъ.

Предположено въ помощь санитарному врачу пригласить лаборанта.

**О к р а и н ы г о р о д а.** Изъ окраинъ города обращаетъ на себя вниманіе своимъ санитарнымъ неустройствомъ такъ называемый „Кавказъ“, мѣстность, изрѣзанная оврагами и тѣсно застроенная лачугами по краямъ, склонамъ и на днѣ оврага. Въ этихъ лачугахъ проживаетъ около 10.000 населенія, живущаго работою на Волжскихъ пристаняхъ. Мѣстность „Кавказъ“ лежитъ за р. Царицей, вдали отъ центра города, вблизи Волги и ниже города по теченію Волги (2-я полицейская часть).

Царицынское городское управленіе имѣло намѣреніе упорядочить эти и др. окраины-разсадники эпидемій и ходатайствовало о правительственной субсидіи на выселеніе жителей и на приведеніе овраговъ въ надлежащее санитарное состояніе, исчисляя расходъ на засыпку всѣхъ овраговъ въ 857.749 руб. 67 коп. (Зап. 29—10—08 № 6342).

Слѣдуетъ отмѣтить, что одинъ изъ овраговъ, находящихся въ центрѣ города (Сердобскій), Царицынское городское управленіе засыпало почти весь и на

немъ разбило бульваръ. Осталась не засыпанной небольшая часть оврага, на днѣ которой упорно остаются нѣсколько домохозяевъ. Городъ предлагаетъ имъ субсидіи на выселеніе по 200 рублей на дворъ; они желаютъ получить по 500 руб. Энергично засыпается и еще одинъ оврагъ.

Фабрики и заводы. Въ чертѣ г. Царицына насчитывается до сорока промышленныхъ заведеній, представляющихъ особый интересъ съ санитарной точки зрѣнія. Изъ коихъ слѣдуетъ отмѣтить рыбо-копильныя заведенія (23), мыловаренные заводы (7), овчинный (1) и дрожжевой (1). Всѣ эти заведенія нуждаются въ упорядоченіи, такъ какъ загрязняютъ своими животными отбросами окружающую мѣстность и лежащіе вблизи водоемы и ихъ надлежало бы всѣ перенести за городскую черту.

Организация надзора за проституціей. Въ 1907 г. въ Царицынѣ было зарегистрировано 10 домовъ терпимости съ 66 женщинами и 25 тайныхъ притоновъ. Поднадзорныхъ одиночекъ числится 30.

Среди 66 женщинъ въ домахъ терпимости за 1907 г. было найдено больныхъ сифилисомъ 10, то есть 15<sup>0</sup>/<sub>о</sub>. Надзоръ за проституціей вѣдаетъ полиція; осмотры производятся городовымъ врачомъ.

Царицынскій портъ. По движенію грузовъ, пассажировъ, по числу судовыхъ и портовыхъ рабочихъ Царицынскій портъ уступаетъ только Астраханскому. Весь берегъ Волги подъ Царицыномъ на протяженіи болѣе 11 верстъ занятъ пристанями, плотами, бѣлками, караванами судовъ съ самымъ разнообразнымъ грузомъ, пассажирскими пароходами и т. д. Надъ нагрузкой и выгрузкой товаровъ въ портъ работаетъ болѣе 6.000 грузчиковъ; всего же рабочаго населенія въ Царицынскомъ порту насчитываютъ значительно больше.

Кромѣ работающихъ въ портъ, на берегу около пристаней во время навигаціи скопляется еще много судовыхъ рабочихъ, а также рабочихъ, идущихъ на заработки въ другіе поволжскіе города и селенія, напримѣръ, на Астраханскіе рыбные промыслы.

Для обезпеченія этого огромнаго населенія надлежащимъ помѣщеніемъ, питаніемъ и врачебной помощью въ Царицынѣ сдѣлано крайне мало.

По инициативѣ Саратовскаго земства въ 1909 г. былъ организованъ на берегу Волги въ Царицынѣ врачебно-питательный пунктъ съ амбулаторіей на 3 лѣтнихъ мѣсяца. При чемъ баракъ-столовая принадлежитъ Красному Кресту, врачебный персоналъ отъ земства, а помѣщеніе для амбулаторіи дано городомъ вмѣстѣ съ субсидіей въ 1.000 рублей.

На этомъ пунктѣ происходитъ регистраціи пристанскихъ и судовыхъ рабочихъ, дешевое, здоровое питаніе и лечение.

Нельзя не признать, что именно такого типа и должны быть учрежденія въ портахъ, имѣющія цѣлью заботу о здоровьѣ портового рабочаго населенія, съ одной стороны, и защиту городского населенія отъ заноса эпидемическихъ болѣзней изъ порта, съ другой.

Относительно организаціи подачи врачебной помощи судовымъ и другимъ рабочимъ и пассажирамъ во время холерной эпидеміи со стороны Министерства Путей Сообщенія нами было сказано выше.

## Мѣры, необходимыя для оздоровленія г. Царицына.

На первой очереди въ Царицынѣ стоитъ вопросъ объ улучшеніи водоснабженія, такъ какъ по качеству, количеству и степени очистки водопроводная вода, какъ было сказано выше, не удовлетворяетъ санитарнымъ требованіямъ.

Самымъ радикальнымъ рѣшеніемъ вопроса объ улучшеніи водопровода въ Царицынѣ, какъ и въ Астрахани, было бы перенесеніе мѣста забираянія воды выше городской черты по теченію Волги. Къ сожалѣнію, при осмотрѣ береговъ Волги выяснилось, что береговая полоса выше существующаго водопровода въ предѣлахъ города занята жилыми постройками, пристанями, нефтяными караванами Нобеля, а за городской чертой на берегу расположенъ французскій чугунолитейный заводъ съ населеніемъ около 6 тысячъ. Чтобы вывести забираяніе воды для Царицынскаго водопровода выше этого загрязняющаго воду берегового района пришлось бы перенести водопроводную станцію на 10—11 верстъ выше по теченію Волги отъ того мѣста, гдѣ она теперь находится.

Не прибѣгая въ настоящее время къ этой радикальной, но дорого стоющей мѣрѣ, казалось бы, можно было ограничиться слѣдующими мѣропріятіями для улучшенія качества воды Царицынскаго водопровода.

1) Удлинить заборную трубу водопровода значительно дальше къ живой струѣ Волги и нѣсколько поднять конецъ ея надъ дномъ рѣки.

2) Увеличить площадь фильтровъ и дополнить фильтрацію воды американскими фильтрами дополнительной фильтраціей черезъ медленные (английскіе) фильтры.

3) Совершенно прекратить впускъ въ сѣть не фильтрованной воды во время наибольшаго расхода ея.

4) Улучшить техническій и организовать санитарный надзоръ за фильтрами и вообще за водоснабженіемъ.

5) Усилить мощность водопровода и распространить сѣть на окраины города, особенно на окраины, прилегающія къ Волгѣ и р. Царицѣ.

Кромѣ водоснабженія въ Царицынѣ, какъ и въ другихъ городахъ Поволжья, осмотрѣнныхъ оздоровительной комиссіей въ 1908—9 г.г., особаго вниманія заслуживаетъ улучшеніе способовъ удаленія городскихъ нечистотъ и отбросовъ. На вывозъ нечистотъ Царицынѣ затрачивается всего около 80.000 р. въ годъ и удаляетъ только около  $\frac{1}{17}$  части образующихся за годъ нечистотъ и отбросовъ, то есть вдвое меньше, чѣмъ Астрахань, Самара и Саратовъ. Такое интенсивное загрязненіе городской почвы и близлежащихъ водоемовъ не вывезенными нечистотами и происходящій отсюда вредъ для здоровья населенія Царицына возбудили въ 1906 г. въ городскомъ управленіи вопросъ объ устройствѣ канализаціи.

Предполагаемая канализація Царицына, устраиваемая по раздѣльной системѣ, будетъ стоить съ длиною сѣти въ 30 верстъ и съ очистными сооруженіями на 40.000 жителей около 900.000 рублей, при чемъ возможно отведеніе сточныхъ водъ на поля орошенія или устройство окислителей, для которыхъ въ Царицынѣ имѣется достаточная площадь земли вдали отъ Волги. Устройство канализаціи рѣшило бы вопросъ объ удаленіи нечистотъ кореннымъ образомъ.

Принимая, однако, во вниманіе, что отъ момента возбужденія вопроса о канализаціи до момента приступленія къ работамъ по ея устройствѣ въ городскихъ управленіяхъ русскихъ городовъ проходитъ весьма большой промежутокъ времени — въ 30—40 лѣтъ, необходимо и въ Царицынѣ впредь до коренного

рѣшенія вопроса объ удаленіи нечистотъ организовать рациональнѣе существующую систему вывоза нечистотъ. Для этой цѣли необходимо:

1) Отвести для свалокъ большую площадь, до 80 десятинъ, разбить на участки, распахивать ихъ передъ выливаніемъ нечистотъ и запахивать вылитыя нечистоты. Каждымъ участкомъ пользоваться одинъ годъ и использованный участокъ засѣвать хлѣбными растеніями и т. д. Иными словами, устроить, такъ называемыя ассенизаціонныя поля д-ра Вѣлюсова.

2) Вымостить подъѣздной путь къ свалкамъ.

3) Организовать городской ассенизаціонный обозъ для урегулированія цѣвъ на вывозъ нечистотъ.

4) Организовать городской контроль за ассенизаторскимъ промысломъ по системѣ г. Саратова.

5) Расположить свалочныя мѣста такимъ образомъ, чтобы съ нихъ не было прямого стока для нечистотъ въ р. Царицу, протекающую среди города.

Далѣе необходимо увелить число городскихъ ночлежныхъ домовъ, хотя бы однимъ на 150 коекъ; это въ Царицынѣ является насущной необходимостью въ виду огромнаго наплыва пришлаго населенія въ городъ и ничтожнаго количества мѣстъ въ существующихъ двухъ городскихъ ночлежныхъ домахъ—всего 120 мѣстъ—при чемъ изъ нихъ для ночлежниковъ остается только 83 мѣста, такъ какъ одинъ изъ ночлежныхъ домовъ превращается въ заразную больницу; при этомъ необходимо организовать за ночлежными домами систематическій санитарный надзоръ, безъ котораго ночлежные дома Царицына превратились въ настоящее время въ очаги тифозныхъ эпидемій.

Крайне необходимо также Царицыну улучшить дѣло подачи врачебной помощи населенію—постройкой городской больницы съ постояннымъ заразнымъ отдѣленіемъ, такъ какъ въ настоящее время, при постоянныхъ эпидеміяхъ въ городѣ, заразные больные размѣщаются въ старыхъ баракахъ, ночлежномъ домѣ и въ плохо приспособленныхъ для больничнаго леченія частныхъ домахъ. Имѣющіеся у города предположеніе построить городскую больницу на 304 кровати по вышеизложеннымъ соображеніямъ заслуживаетъ полного одобренія и поддержки.

Нельзя также не пожелать дальнѣйшаго развитія амбулаторной помощи населенію, такъ какъ существующихъ двухъ амбулаторій для города съ 100.000 населенія безусловно недостаточно. Необходимо открыть по крайней мѣрѣ еще двѣ амбулаторіи на окраинахъ города.

Что же касается санитарной организаціи, которая только что была создана и черезъ полгода прекратилась за отказомъ санитарнаго врача, то необходимо рекомендовать городу возстановить ее и не возлагать на санитарнаго врача обязанностей лечить больныхъ, такъ какъ у санитарнаго врача слишкомъ много своего спеціального дѣла по статистическому бюро, санитарной лабораторіи, осмотрамъ, по контролю за водоснабженіемъ, удаленіемъ нечистотъ, дезинфекціей и пр.

Для обезпеченія врачебной помощьюъ и соответствующимъ питаніемъ многочисленнаго рабочаго населенія Царицынскаго порта было бы крайне желательно устройство больницы за счетъ Министерства Путей Сообщенія. Въ настоящее же



время было бы целесообразно дальнѣйшее расширеніе дѣятельности врачебно-питательнаго пункта Саратовскаго земства съ болѣе значительной субсидіей отъ города съ привлеченіемъ къ этому дѣлу лѣсопромышленниковъ, рыбопромышленниковъ и другихъ лицъ, пользующихся услугами портоваго рабочаго населенія.

Необходимой, но самой трудной задачей для г. Царицына является приведеніе въ здоровое состояніе окраинъ города, особенно „Кавказа“, изрытаго оврагами. Упорядоченіе этой мѣстности, являющейся рассадникомъ эпидемій, возможно только послѣ отчужденія усадебныхъ мѣстъ и выселенія жителей и можетъ быть сдѣлано при тѣхъ же условіяхъ, какія были указаны нами, когда шла рѣчь о засыпкѣ и вообще объ упорядоченіи Глѣбучева оврага въ г. Саратовѣ. Царицынское городское управленіе уже ходатайствовало о ссудѣ въ 860.000 руб. на упорядоченіе „Кавказа“, на выселеніе жителей этой мѣстности на болѣе здоровые участки.

Судя по газетнымъ извѣстіямъ, въ настоящее время (1910 г.) окраина Царицына, селеніе „Кавказъ“ выгорѣло, и т. о. городскому Царицынскому управленію представилась возможность упорядочить это мѣсто въ санитарномъ отношеніи безъ тѣхъ огромныхъ затратъ, которое оно имѣло въ виду сдѣлать.

Было бы въ высшей степени жаль, если бы не было на это обращено вниманіе, пока еще не выросъ новый поселокъ въ прежнихъ нездоровыхъ условіяхъ.

Было бы желательно рекомендовать Царицынскому городскому управленію разработать подробный проектъ оздоровленія „Кавказъ“ и существующихъ еще въ городѣ овраговъ съ технической, юридической и финансовой стороны и представить его на заключеніе компетентныхъ учрежденій.

Въ виду того, что одинъ изъ овраговъ, находящихся въ центрѣ города, засыпанъ и на немъ разбитъ бульваръ и засыпаются еще другіе съ выселеніемъ жителей по свободному соглашенію, можетъ быть, при извѣстной энергіи, Царицынскому городскому самоуправленію удастся провести и оздоровленіе окраинъ безъ принудительнаго отчужденія имущества и выселенія жителей, а по добровольному соглашенію.

Намъ кажется, что если этотъ вопросъ будетъ разрѣшенъ надлежащимъ образомъ по отношенію упорядоченія овраговъ г. Саратова, то послѣ этого аналогичные вопросы въ Царицынѣ и въ другихъ городахъ будутъ разрѣшены безъ особыхъ затрудненій.

Въ качествѣ неотложныхъ мѣръ для улучшенія санитарнаго состоянія окраинъ Царицына слѣдуетъ указать на снабженіе ихъ водопроводной водой, амбулаторной медицинскою помощью и надлежащимъ санитарнымъ надзоромъ.

16-го декабря

1909 г. С.-ПВ.

## I.

## Смертность по возрастамъ по г. Царицыну за 1903, 1904, 1905, 1906 и 1907 г.г.

(На 100 умершихъ всѣхъ возрастовъ въ каждомъ году).

Г о д а.	0—1		0—5		5—10		10—15		15—25		25—45		45—65		65—85		Выше 85 л.		Всего.		
	Абс. ч.	На 100.	Абс. ч.	На 100.	Абс. ч.	На 100.	Абс. ч.	На 100.	Абс. ч.	На 100.	Абс. ч.	На 100.	Абс. ч.	На 100.	Абс. ч.	На 100.	Абс. ч.	На 100.			
1903 . . . . .	1.280	48,7	479	19,0	63	2,5	12	0,5	67	2,7	216	8,5	233	9,2	163	6,5	42	1,7	22	0,9	2.527
1904 . . . . .	1.583	47,0	769	22,9	121	3,6	28	0,8	99	2,9	251	7,5	273	8,1	183	5,4	38	1,1	20	0,6	3.365
1905 . . . . .	1.542	47,7	752	23,2	116	3,6	35	1,1	96	3,0	218	6,7	228	7,1	161	5,0	50	1,5	35	1,1	3.233
1906 . . . . .	1.355	51,2	445	16,8	67	2,5	18	0,7	82	3,1	210	7,9	243	9,2	175	6,6	31	1,2	19	0,7	2.645
1907 . . . . .	1.540	40,6	870	22,9	83	2,2	43	1,1	109	2,9	308	8,1	341	9,0	236	6,2	57	1,5	207	5,5	3.794
Сумма за пять лѣтъ...	7.250	46,6	3.315	21,3	450	2,9	136	0,9	453	2,9	1.203	7,7	1.318	8,5	918	5,9	218	1,4	308	1,9	15.564

Причины смерти.

	1903 г.		1904 г.		1905 г.		1906 г.		1907 г.		За пять летъ.	
	Абс. числа.	На 10000.	Абс. числа.	На 10000.	Абс. числа.	На 10000.	Абс. числа.	На 10000.	Абс. числа.	На 10000.	Абс. числа.	На 10000.
Оспа . . . . .	8	10,0	44	55,4	179	218,2	8	9,1	6	6,4	245	58,2
Корь . . . . .	20	25,1	189	238,3	11	13,4	16	18,4	204	219,2	440	104,5
Скарлатина . . . . .	58	72,7	127	160,1	114	139,0	48	55,3	34	36,5	381	90,5
Коклюшъ . . . . .	25	31,3	39	49,2	77	98,9	29	33,4	18	19,8	188	44,7
Гриппъ . . . . .	34	42,6	29	36,6	80	36,6	38	43,8	24	24,7	155	36,8
Дифтеритъ . . . . .	48	60,2	31	39,1	34	41,5	47	54,1	47	50,5	207	49,2
Тифъ брюшной . . . . .	14	17,6	14	17,7	17	20,7	29	33,4	40	43,0	114	27,1
„ сыпной, . . . . .	—	—	—	—	—	—	—	—	9	9,7	9	2,1
„ возвратный . . . . .	—	—	—	—	1	1,2	—	—	3	3,2	4	1,0
„ неопред. и смѣш. . . . .	15	18,8	24	30,3	42	51,2	26	30,3	44	47,3	151	35,8
Дизентерія . . . . .	72	90,3	50	63,0	30	36,6	26	28,8	43	46,2	220	52,3
Эпидемическій гастроэнтеритъ . . . . .	—	—	—	—	—	—	—	—	2	2,1	2	0,5
Рожа . . . . .	4	5,0	2	2,5	2	2,4	4	4,6	7	7,5	19	4,5
Гнилостное и гнойное зараженіе . . . . .	11	13,8	16	20,2	20	24,4	8	9,1	10	10,7	65	15,4
Острый сочленовый ревматизмъ . . . . .	1	1,3	—	—	4	4,9	1	1,2	3	3,2	9	2,1
Крупозная пневмонія . . . . .	74	92,8	150	189,1	157	191,4	92	106,0	151	162,2	624	148,2
Бугорчатка легкыхъ . . . . .	169	211,8	182	229,5	176	214,6	181	208,6	196	210,6	904	214,8
„ прочихъ органовъ и тканей . . . . .	5	6,3	3	3,8	7	8,5	8	9,1	9	9,7	32	7,6
Сифилисъ . . . . .	3	3,8	4	5,0	—	—	4	4,6	13	14,0	24	5,7
Малярія . . . . .	33	41,3	43	54,2	28	34,4	29	33,4	41	44,0	174	41,3
Азиатская холера . . . . .	—	—	86	108,4	—	—	—	—	303	325,5	389	92,4
Прочія заразные болѣзни . . . . .	11	13,8	6	7,6	4	4,9	5	5,8	3	3,2	29	6,9

Свѣдѣнія о причинахъ смертности по отдѣльнымъ болѣзненнымъ формамъ за 1903, 1904, 1905, 1906 и 1907 г.г. въ ‰ къ общему числу смертныхъ случаевъ.

	1903 г.		1904 г.		1905 г.		1906 г.		1907 г.		За 5 лѣтъ.	
	Абс. числа.	На 100.	Абс. числа.	На 100.	Абс. числа.	На 100.	Абс. числа.	На 100.	Абс. числа.	На 100.	Абс. числа.	На 100.
I. Общія заразна болѣзни . . . . .	605	24.0	1.039	30.9	933	28.9	598	22.6	1.201	31.7	4.376	28.1
II. Общія незаразныя болѣзни . . . . .	534	21.2	550	16.3	569	17.8	506	19.1	546	14.4	2.705	17.4
III. Злокачественныя и доброкачественныя опухоли . . . . .	32	1.3	44	1.3	42	1.3	56	2.1	54	1.4	228	1.5
IV. Паразитическія болѣзни . . . . .	—	—	—	—	—	—	—	—	—	—	—	—
V. Душевные болѣзни . . . . .	—	—	—	—	2	0.1	—	—	—	—	—	—
VI. Травматическія и др. поврежденія . . . . .	26	1.0	9	0.3	23	0.7	31	1.2	58	1.5	147	1.0
VII. Отравленіе спиртомъ и проч. отравленія . . . . .	9	0.4	12	0.4	10	0.3	20	0.8	22	0.6	73	0.5
VIII. Пороки врожденные и проч. . . . .	—	—	—	—	1	0.04	1	—	3	0.1	4	—
IX. А. Болѣзни мозга . . . . .	44	1.7	74	2.2	53	1.6	52	2.0	74	2.0	297	1.9
Б. " " нервной системы . . . . .	44	1.7	46	1.4	73	2.3	56	2.1	67	1.8	286	1.8
В. " " кровеносной системы . . . . .	62	2.5	80	2.4	79	2.4	100	3.8	104	2.7	425	2.7
Г. " " органовъ дыханія . . . . .	48	1.9	123	3.7	82	2.5	61	2.3	83	2.2	397	2.5
Д. Желудочно-кишечн. катаръ . . . . .	952	37.7	1.205	35.8	1.173	36.3	1.013	38.3	1.339	35.2	5.682	36.5
Е. Прочія болѣзни органовъ пищевар. и мочев. . . . .	—	—	—	—	—	—	—	—	—	—	—	—
Ж. Воспал. почекъ и проч. болѣзни органовъ и мочев. . . . .	35	1.4	38	1.1	38	1.2	28	1.1	37	1.0	176	1.1
З. Болѣзни мужск. полов. орган. . . . .	—	—	1	0.02	—	—	—	—	—	—	1	0.01
И. Болѣзни женск. полов. орган. . . . .	3	0.1	1	0.02	4	0.1	2	0.1	2	0.1	12	0.01
И. Болѣзни костно-мышечн. системы . . . . .	—	—	1	0.02	3	0.1	—	—	2	0.1	6	0.03
К. " " кожи и подкожн. клѣтчатки . . . . .	1	0.03	1	0.02	3	0.1	3	0.1	1	0.02	9	0.1
К. " " органовъ зрѣнія и слуха . . . . .	—	—	—	—	—	—	—	—	2	0.1	2	0.01
Х. Болѣзни беремен. и послѣродов. . . . .	3	0.1	7	0.2	3	0.1	6	0.2	6	0.2	25	0.2
XI. Болѣзни не вошедш. въ номенклатуру и неопредѣленныя . . . . .	75	3.0	60	2.1	61	1.9	42	1.6	109	2.9	357	2.3
XII. Прочія болѣзни . . . . .	49	1.9	64	1.9	82	2.5	70	2.6	84	2.2	349	2.2
В с е г о . . . . .	2.522	—	3.355	—	3.233	—	2.645	—	3.794	—	15.559	—

# ЦАРИЦЫНЪ

## и его торгово-промышленная будущность.

Еще въ 1860 г. Царицынъ былъ крошечнымъ городишкой съ населеніемъ, не превышающимъ 7.000 душъ обоого пола, съ торгово-промышленными оборотами, въ нѣсколько разъ меньшими, чѣмъ обороты посада Дубовки. Въ теченіе длиннаго ряда десятилѣтій и населеніе его, и промышленность, и торговля росли крайне медленно, и не было никакихъ указаній на ожидающую его блестящую будущность.

Но вотъ въ 1862 г. было открыто движеніе по Волго-Донской ж. д. отъ Царицына до Калача на Дону. Между бассейнами Волги и Дона былъ созданъ путь, чрезвычайно удобный для торговыхъ сношеній. Движеніе грузовъ черезъ царицынскую пристань стало быстро возрастать, а вмѣстѣ съ нимъ увеличилось и торговое значеніе Царицына. Прошло еще десять лѣтъ, и Царицынъ получилъ вторую желѣзную дорогу: въ 1872 г. было открыто движеніе по Грязе-Царицынской ж. д. Царицынъ захватилъ въ свои руки посредническую роль въ торговлѣ между низовьями Волги, Каспійскимъ моремъ и центральными областями Россіи. Быстро растущее на Волгѣ пароходство, грандіозное увеличеніе грузооборота на огромной рѣкѣ и сгущеніе желѣзнодорожной сѣти къ сѣверо-западу отъ Царицына все болѣе и болѣе оживляли его дѣятельность и расширяли торгово-промышленные горизонты. Городъ сталъ превращаться въ крупный торгово-промышленный центръ, а вмѣстѣ съ тѣмъ и населеніе его начало увеличиваться съ чисто американской быстротой. Въ 1873 г. въ немъ числилось уже 13.000 жителей (почти въ 2 раза больше, чѣмъ въ 1860 г.), а въ 1897 г.—56000 чел.

Промышленное оживленіе девяностыхъ годовъ дало новый могучій толчокъ Царицыну. Въ 1897 г. было открыто движеніе по Тихорѣцко-Царицынской ж. д., связавшей его съ богатымъ западнымъ Предкавказьемъ, а потомъ открывшей ему непосредственный выходъ къ Черному морю черезъ Новороссійскъ. Черезъ три года, въ 1900 г. было открыто движеніе по Восточно-Донецкой ж. д., соединившей Царицынъ съ стремительно развивающимся промышленнымъ югомъ Россіи.

Царицынскій желѣзно-дорожный узелъ по величинѣ грузооборота занялъ *первое мѣсто на Волгѣ* Царицынъ сталъ главнымъ центромъ юго-востока Россіи по торговлѣ лѣсомъ, нефтью, рыбой, солью и др. продуктами. Въ Царицынѣ появились длинные ряды складовъ для всевозможныхъ товаровъ, вытянулись десятки пристаней, выросъ цѣлый нефтяной городокъ.

Въ то же время и промышленность быстро росла. Стали развиваться мукомольное, горчичное, лѣсопильное, пивоваренное и др. производства. Наконецъ, около Царицына былъ выстроенъ огромный сталелитейный и желѣзодѣлательный

заводъ Ураль-Волга, рассчитанный на громадныя размѣры производства. Для размѣщенія его многотысячной арміи рабочихъ былъ выстроенъ цѣлый заводскій городокъ. За этимъ заводомъ, какъ грибы, стали расти другіе заводы.

Вмѣстѣ съ ростомъ торгово-промышленной дѣятельности города быстро увеличивалось и населеніе его: въ 1901 г. въ Царицынѣ было уже 70.000 жит.

Наступившій затѣмъ въ Россіи продолжительный промышленный кризисъ отразился и на Царицынѣ. Темпъ развитія торгово-промышленной жизни замедлился, а въ нѣкоторыхъ отрасляхъ наступилъ даже полный застой и упадокъ. Обороты многихъ заводовъ, въ особенности завода Ураль-Волга, сократились, въ торговлѣ почувствовалась вялость.

Къ этимъ общимъ причинамъ присоединились и частныя. Сооруженіе Астраханской ж. д. нанесло сильный ударъ посреднической роли Царицына. Замѣтнѣе всего отразилось это на рыбной торговлѣ, центръ которой сталъ передвигаться въ Саратовъ. Въ то же время и лѣсное дѣло въ Царицынѣ встрѣтило конкурентовъ въ Бекетовкѣ и Сарептѣ, гдѣ благодаря усиліямъ Владикавказской жел. дороги развилась торговля лѣсомъ, и появился цѣлый рядъ лѣсопильныхъ заводовъ, оборудованныхъ по послѣднему слову техники. Нѣсколько неурожаевъ на югѣ Саратовской губ. и въ Области Войска Донского еще болѣе обострили положеніе.

Въ результатѣ, среди царицынскихъ коммерсантовъ появились опасенія, что лучшее для Царицына время уже миновало, что городу угрожаетъ чуть ли не упадокъ.

Эти опасенія для отдѣльныхъ отраслей торговли, напр., для рыбной торговли, въ значительной степени основательныя, по отношенію къ судьбамъ всего Царицына не оправдываются дѣйствительностью и являются результатомъ кризиса, который пережила вся Россія, а не только ея отдѣльные центры.

Юго-востокъ Россіи только еще начинаетъ просыпаться и расправлять крылья И земледѣліе, и промышленность, и торговля царицынскаго района представляютъ лишь зародышъ того, что обѣщаетъ будущее. Центръ населенія и хозяйственной жизни всей Россіи *быстро передвигается на юго-востокъ, на Волгу*. Вмѣстѣ съ тѣмъ увеличивается и стучается населеніе юго-востока, развивается промышленность, расцвѣтаетъ торговля. И если Царицынъ въ нѣкоторыхъ отношеніяхъ теряетъ свое значеніе, напр., какъ транзитный путь для рыбной торговли, то общіе обороты его торговли быстро растутъ и будутъ расти. Оживленіе промышленности, все болѣе проявляющееся въ Россіи, не пройдетъ мимо Царицына. Временная сонливость исчезнетъ, и промышленный ростъ города возобновится съ удвоенной силой.

Да и транзитное значеніе Царицына обѣщаетъ въ будущемъ не уменьшиться, а увеличиться. Жел.-дор. сѣтъ Россіи растетъ. Рано или поздно и Царицынъ получитъ дорогу, соединяющую его съ Сибирью и киргизскими степями, гдѣ быстро растетъ земледѣліе. Въ настоящее время, когда въ совѣтѣ министровъ положительно рѣшенъ вопросъ о постройкѣ за счетъ казны южно-сибирской магистрали Уральскъ-Семипалатинскъ, когда Царицынская Городская Дума и Биржевой Комитетъ постановили самымъ энергичнымъ образомъ хлопотать о дальнѣйшемъ направленіи магистрали на Царицынъ, когда линія эта, по чисто объективнымъ дан-

нымъ, должна быть признана имѣющей всё шансы на успѣхъ,—Царицынъ получаетъ новый импульсъ къ развитію. Соединеніе Царицына съ Сибирью не только расширить его грузооборотъ, но и дать новые рынки для товаровъ, характеризующихъ нашу торговлю. Конкурентомъ Царицына является его метрополія—Саратовъ, представители котораго дѣятельно хлопочутъ въ пользу своего города. Но мы вѣримъ, что преимущества Царицына настолько велики, что если стать на чисто дѣловую точку зрѣнія, то Царицынъ долженъ выйти побѣдителемъ и получить дорогу на Сибирь. Все болѣе назрѣвающій вопросъ о Волго-Донскомъ каналѣ и шлюзованіи Дона обѣщаетъ въ концѣ-концовъ создать чрезвычайно важный водный путь изъ волжскаго бассейна въ Азовское и Черное моря, что въ значительной степени передвинетъ центръ волжской хлѣбной торговли изъ Рыбинска въ Царицынъ. Легкій доступъ къ нефти и каменному углю, нарастающій быстро рынокъ въ ближайшемъ къ Царицыну районѣ обѣщаютъ его промышленности дальнѣйшее развитіе.

Такимъ образомъ, будущность Царицына можно считать вполне обезпеченной. И это доказывается тѣмъ, что, несмотря на разразившійся въ Россіи торгово-промышленный кризисъ, только теперь ликвидируемый, обороты Царицына и его населеніе все же довольно быстро возрастали. Въ 1901 году населеніе Царицына было равно 70.000 чел., теперь оно доходитъ до 110.000 чел., т. е., за 9-ть лѣтъ увеличилось на 40.000 чел. или на 60%. Этотъ темпъ роста, особенно во время торгово-промышленнаго кризиса, нельзя не назвать поразительно быстрымъ.

Если бы во время наступающаго торгово-промышленнаго оживленія ростъ населенія, Царицына сверхъ ожиданія не ускорился, и то есть полное основаніе ожидать что черезъ какіе-нибудь 20 лѣтъ населеніе города увеличится до 300.000 человекъ.

Такимъ образомъ, населенію Царицына не приходится тревожиться за будущее. Нужно лишь приложить усилія къ тому, чтобы возможно полнѣе использовать благоприятныя условія, которыя на глазахъ чуть-ли не одного поколѣнія выдвинули Царицынъ на одно изъ первыхъ мѣстъ на Волгѣ и обезпечили ему чрезвычайно быстрый ростъ. Передъ Царицыномъ открываются широкія перспективы, особенно если его торгово-промышленные дѣятели проявятъ достаточно пониманія и энергіи.

Царицыну нѣтъ надобности бояться будущаго. Будущее за него.



## Справочный отдѣлъ.

# Царицынское Городское Общественное Самоуправленіе.

### ГОРОДСКАЯ ДУМА.

Во главѣ Городского Самоуправленія стоитъ избранная Городская Дума. Городовое Положеніе 11 іюня 1892 г. предоставляетъ право участвовать въ выборахъ гласныхъ: 1) лицамъ, состоящимъ въ русскомъ подданствѣ, а также благотворительнымъ, ученымъ и учебнымъ учреждениямъ и учреждениямъ правительственнымъ, если эти учреждения и лица не менѣе **ОДНОГО ГОДА** владѣютъ въ предѣлахъ городского поселенія, на правѣ **СОБСТВЕННОСТИ** или **ПОЖИЗНЕННАГО ВЛАДѢНІЯ**, недвижимымъ имуществомъ, обложеннымъ оцѣночнымъ въ пользу городского поселенія сборомъ и стоящимъ по оцѣнкѣ, определенной для взиманія сего сбора: въ обѣихъ столицахъ—не менѣе **ТРЕХЪ** тысячъ рублей; въ губернскихъ съ населеніемъ свыше ста тысячъ человекъ и въ городѣ Одессѣ—не менѣе тысячи пятисотъ рублей; въ прочихъ городахъ губернскихъ, областныхъ и входящихъ въ составъ градоначальствъ, а равно въ **БОЛЬШЕ ЗНАЧИТЕЛЬНЫХЪ ГОРОДАХЪ УБѢДНЫХЪ**—не менѣе **ОДНОЙ ТЫСЯЧИ** рублей, въ остальныхъ поселеніяхъ—не менѣе трехсотъ рублей, и 2) состоящія въ русскомъ подданствѣ лица и компаніи, если означенныя лица и учрежденія не менѣе одного года содержатъ въ предѣлахъ городского поселенія торгово-промышленное предпріятіе, требующее выборы свидѣтельства въ столицахъ—первой гильдіи, а въ **ПРОЧИХЪ ГОРОДАХЪ**—первой или второй гильдіи (ст. 24). Изъ лицъ, имѣющихъ право участія въ избраніи гласныхъ на основаніи ст. 24 и не состоящихъ подъ опекой или попечительствомъ, **НЕ ДОСТИГШІЕ ДВАДЦАТИ ПЯТИ ЛѢТЪ ОТЪ РОДУ** и **ЛИЦА ЖЕНСКАГО ПОЛА** пользуются симъ правомъ **НЕ ЛИЧНО**, а чрезъ уполномоченныхъ, снабженныхъ отъ нихъ довѣренностями (ст. 25).

На основаніи этихъ статей Городового Положенія 1892 г. въ г. Царицынѣ, насчитывающемъ около 100.000 жителей, правомъ участія въ избраніи гласныхъ пользуется лишь около 1.500 человекъ и учреждений.

Выборы гласныхъ были назначены на 15 декабря 1910 г. Избраны:

#### Г Л А С Н Ы Е:

Антоновъ М. С. Антоновъ С. М., Артамоновъ В. С., Башлаевъ Ф. В., Бурковъ А. А., Воронинъ А. К., Воскресенскій В. Г., Гафнеръ Б. Ф.,



Гергардтъ А. А., Головковъ В. О., Горбуновъ В. В., Грабилинъ С. А., Гурьевъ М. В., Ефимовъ С. П., Зайцевскій В. А., Ионовъ С. А., Качаловъ Я. Н., Кленовъ В. В., Козловъ П. В., Колесовъ В. И., Краснощекловъ П. Р., Лапшинъ В. Ф., Лапшинъ Н. И., Максимовъ И. В., Масловъ Л. П., Матиѣевъ В. И., Мельниковъ В. С., Мельниковъ Н. И., Меркульевъ К. И., Меркульевъ А. И., Мишнинъ А. П., Мыльцинъ А. А., Мякининъ Ф. С., Никоновъ П. И., Остенъ-Сакенъ А. И., Павловъ А. Н., Перфиловъ А. В., Перфильевъ Я. И., Пироговъ Я. А., Пятаковъ И. Я., Родионовъ И. Н., Рубцовъ В. П., Рудаковъ В. Г., Рысинъ В. Н., Рысинъ И. Н., Рѣпниковъ А. А., Садчиковъ И. Г., Сапариновъ И. В., Синсоковъ Н. С., Свѣчинъ М. Д., Серебряковъ Г. Н., Степановъ П. С., Сыроватскій И. В., Титовскій А. Н., Федоровъ С. П., Хохловъ З. Ф., Шаровъ В. И., Шешминцевъ Н. В., Шлыковъ М. А. и Якимовъ В. И.

### КАНДИДАТЫ:

Розановъ Н. С., Гробовъ. Г. А., Алексѣевъ К. А., Назаровъ Г. А., Винокуровъ И. А., Рудухинъ В. С., Бабушкинъ С. Н., Разумииченковъ М. И., Дѣвинъ М. А., Зайцевскій Н. И. и Серебряковъ А. Н.

## ГОРОДСКАЯ УПРАВА.

(Соборная площадь, д. Городского Общества, телефонъ 17.)

Исполнительнымъ органомъ Городской Думы является Городская Управа. Царицынскую Городскую Управу составляютъ: Городской Голова и четыре члена Управы.

Городской Голова (вакансія). Члены Управы: заступающій мѣсто Городского Головы и исполняющій въ настоящее время должность Городского Головы Александръ Петровичъ Мишнинъ (Анастасійская ул. соб. домъ тел. № 255). Николай Ивановичъ Мельниковъ (Ломоносовская ул. д. Толмачевой). Андрей Николаевичъ Титовскій (Царевская, соб. домъ). Должность четвертаго члена Городской Управы вакантна.

### Канцелярія Городского Общественнаго Управленія.

#### Отдѣленіе секретаріата.

Секретарь Городской Думы: А. А. Леульть (Ленская, д. Сологубовой), переписчица К. Г. Ульянова. Секретарь Городской Управы: Н. П. Савельевъ (Черняговская, д. № 25). Помощникъ секретаря Н. П. Печниковъ. Экспедиторъ (вакансія). Архивариусъ С. В. Агриковъ.

#### Хозяйственный отдѣлъ.

Дѣлопроизводитель А. Н. Васильевъ (Ковровская, д. № 5). Помощникъ дѣлопроизвод. Г. С. Бужинскій. Контрощивы: С. Н. Григорьевъ, В. М. Ампировъ, М. С. Барышовъ, А. П. Никитиль, И. Г. Сазонсъ, Д. А. Просфировъ. Переписчица Н. А. Губина.

## ОЦѢНОЧНОЕ ОТДѢЛЕНІЕ.

Завѣдующій отдѣленіемъ С. Н. Строковъ (Саратовская, д. № 7), регистраторъ М. К. Антоновъ, счетчики: Д. П. Рахлѣевъ, Ф. К. Ушаковъ, Н. В. Мышвинъ, П. Д. Фроловъ, В. Д. Корчановъ. Переписчица К. Г. Рыкова.

## Отдѣлъ народнаго здравія и образованія.

Дѣлопроизводитель В. Г. Абакумовъ (Черниговская, д. № 39). Завѣд. больничнымъ столомъ В. Н. Поповъ (Черниговская 25). Счетоводъ И. И. Полетаевъ (Царевская, 11) конторщикъ Г. М. Курчинъ, писецъ А. Д. Коробковъ.

## Юридическое отдѣленіе.

Юрисконсультъ-Прис. Повѣренный Н. Е. Федоровъ (Спаская, соб. д.), Помощн. юрисконсульта—Помощ. Присяжн. Повѣрен. Н. О. Никульченко; дѣлопроизводитель С. В. Степановъ, помощникъ дѣлопроизводителя Г. К. Филоновъ.

## Воинское отдѣленіе.

Завѣдующій отдѣленіемъ А. И. Звѣревъ (Предтеченская, д. № 10), помощн. завѣдущаго Г. Я. Лукьяновъ, писецъ И. В. Зубковъ.

## Техническій отдѣлъ.

Городской инженеръ—Константинъ Константиновичъ Васильевъ (Бѣльская. 27) Техники: Федоръ Ивановичъ Черновъ (Ломоносовская, 2) Дмитрій Павловичъ Мѣшковъ (Софійская, 11) Иванъ Ивановичъ Морозовъ (Двинская. 14) Евгений Терентьевичъ Дергачевъ (Курская, 47) Владимиръ Федоровичъ Тимофеевъ (Предтеченская, 5) Дѣлопроизводитель—вакансія. Конторщикъ Валеріанъ Федоровичъ Дружининъ.

## Электрическій отдѣлъ

Завѣдующій электрической станціей инженеръ-электрикъ В. В. Пеннеръ—(Пушкинская ул. д. № 4, кв. 5). Электротехникъ А. К. Саконичъ (Покровская, д. Власова), дѣлопроизводитель В. Ф. Дружининъ (Медвѣдиць, соб. д.)

Город. электрическая станція построена въ 1908 году Центральнымъ электрич. о-вомъ. Сила станціи была рассчитана на подачу энергіи для 30 дуговыхъ фонарей для уличнаго освѣщенія города и 2500 лампочекъ накаливанія для частнаго освѣщенія. По открытіи станціи выяснилось, что такого количества лампочекъ накаливанія далеко недостаточно.

Город. Дума въ 1909 году постановила расширить сѣть электрическаго освѣщенія до 200 дуговыхъ фонарей и 15000 ламп. накаливанія, въ связи съ разработкой вопроса объ оборудованіи электрическаго трамвая и лѣсотаски.

Было приступлено къ разработкѣ соответствующихъ проектов намѣченныхъ сооруженій. Одновременно съ этимъ исходатайствованъ полуторомилліонный заемъ на оборудованіе въ г. Царицынѣ электрическаго освѣщенія, трамвая и лѣсотаски.

Бачавшіяся въ 1910 году въ Город. Думѣ разногласія относительно устройства трамвая—затормозили осуществленіе намѣченныхъ проектовъ на неопредѣленное время. Только къ концу года удалось приступить къ расширенію электрической станціи. Однако, наступившіе холода вынудили прекратить работу по постройкѣ зданія.

Къ концу 1910 года абонентовъ, пользующихся электрической энергіей для освѣщенія, было 110 съ 2500 лампочками накаливанія. Плата за пользованіе лампочками 30 коп. киловаттъ--часъ. За пользованіе энергіей для промышленныхъ и фабрично-заводскихъ цѣлей взимается по 10 коп. за лошадиную силу-часъ, или по 20 коп. за киловаттъ-часъ.

### Водопроводный отдѣлъ.

Водопроводомъ завѣдуетъ инженеръ-механикъ Ю. С. Анисьямовъ (Преображенская 2); машинисты: П. А. Миночкинъ, А. Н. Забалуевъ и Ловчиковъ. Дѣлопроизводитель И. Л. Евманихинъ (4-я часть, Безыменная № 6) Контрощики: П. С. Астраханцевъ (Черниговская, № 18). В. П. Ключевскій (Медвѣдичка. д. Бучумова), И. Я. Рогановъ (близъ Валлоса, самовпостр. соб. д.). Контролеры: И. П. Кочетовскій, Н. И. Литвиновъ, П. Ф. Жеребцовъ, С. Г. Быковъ, Ф. Р. Михайловъ и Н. И. Козыревъ.

Городской водопроводъ оборудованъ въ 1890 году. Водоподъемная сила его машинъ при открытіи была рассчитана на подачу 100 тысячъ ведеръ въ сутки. Въ 1911 году двѣ старыхъ машины замѣнены новыми, и подача воды увеличена до 500 тыс. ведеръ въ сутки. Средній расходъ воды въ настоящее время доходить до 300 тыс. ведеръ. Въ жаркое же лѣтнее время расходъ воды до того увеличивается, что недостаетъ и 500 тысячъ ведеръ въ день. Город. Дума и Управа заняты въ настоящее время разработкой проекта расширенія сѣти водопровода съ тѣмъ, чтобы водоподъемная станція могла подавать до 1 милліона ведеръ въ сутки. Расширеніе водопроводной сѣти также проектируется на окраины и по берегу р. Болги.

Въ настоящее время длина главныхъ магистралей водопроводной сѣти равняется 31 верстѣ; діаметръ трубъ въ нѣкоторыхъ мѣстахъ 4, 5, 6 и 7 дюймовъ. Общая же длина сѣти съ отвѣтвленіями въ дома доходить до 50 слишнимъ верстъ. Абонентовъ 1524. Противопожарныхъ крановъ по городу имѣется 127. Они отмѣчены зажигаемыми около каждаго крана фонарями.

Водоразборныхъ будокъ 31. Этого количества далеко недостаточно, особенно на окраинахъ.

При станціи имѣется 5 запасныхъ резервуаровъ, общей вмѣстимостью до 5½ миліоновъ ведеръ.

Приводимъ цифры расхода воды за нѣсколько лѣтъ:

Въ 1900 году	--	56.563	тысячи	ведеръ.
„ 1901	„	61.643	„	„
„ 1902	„	59.643	„	„
„ 1903	„	63.851	„	„
„ 1904	„	69.930	„	„
„ 1905	„	68.183	„	„
„ 1906	„	71.959	„	„
„ 1907	„	73.995	„	„

„ 1908	„	84.732	„	„
„ 1909	„	93.599	„	„
„ 1910	„	95.008	„	„

## СИРОТСКІЙ СУДЪ.

Соборная площадь, домъ город. общества.

Предсѣдатель Сиротскаго Суда, гласн. город. Думы Н. И. Пантелѣевъ (Набережная, соб. д.) Члены Сиротскаго Суда: отъ купческаго общества—И. Н. Соколовъ (Троицкая ул., д. № 22), отъ мѣщанскаго общества—В. И. Матвѣевъ (3-я часть, соб. д.), секретарь К. Н. Архангельскій (3-я часть, Томская ул.).

### Городская врачебно-санитарная исполнительная коммиссія.

Предсѣдатель коммисіи Город. Голова. Члены: гласные: В. Я. Губановъ, Н. И. Лапшинъ, В. С. Мельниковъ, А. І. Остенъ-Сакенъ, Н. И. Пантелѣевъ, Ю. Ю. Филимоновъ, А. К. Воронинъ, Я. А. Пироговъ, П. И. Никоновъ, В. Ф. Гафнеръ, А. Н. Зайцевъ, Э. К. Кольманъ. Врачи: Городской больницы—Г. А. Гусевъ, А. М. Смирновъ. Родильнаго приюта—В. Г. Варгасова. 1-й лечебницы—А. А. Ястребцовъ, 2-й лечебницы—Н. А. Зельницкій, санитарный врачъ—В. А. Мефодіевъ, эпидем. врачъ—В. А. Голембѣевскій, школьный—В. А. Абаполовъ, городской—В. И. Шаровъ, уѣздный—А. И. Зайцевскій, судоходн. надзор.—Ю. Ф. Синдоровскій, Пред. О-ва врачей—Л. Б. Шапиро.

### Город. Александровская больница.

Въ 3-й части города за тюрьмой. Телефонъ № 325.

Завѣдуетъ больницей докторъ медицины Г. А. Гусевъ (квартира при больницѣ), хирургическимъ отдѣленіемъ завѣдуетъ врачъ А. М. Смирновъ (Скорб. площадь, д. Татаркиной). Фельдшера: Н. А. Лагуновичъ, Е. И. Лагуновичъ, г. Сердюковъ, г. Сердюкова, А. В. Топорова, Я. К. Каризна. Дѣлопроизводитель г. Шмаковъ. Почетный попечитель больницы—А. К. Воронинъ.

Больница построена бывшимъ гласнымъ Город. Думы К. В. Воронинымъ. Названа она „Александровской“ въ память императора Александра II. Открыта 24-го Апрѣля 1905 года и въ тотъ-же годъ пожертвована городу. Въ больницѣ имѣется 50 постоянныхъ кроватей. Число больныхъ въ день иногда достигаетъ до 70.

Въ 1909 году больныхъ пользовалось въ больницѣ 1549 челов., которые составили въ теченіе года 21848 дней.

### 1-я городская лечебница.

(Астраханская ул.).

Завѣдуетъ лечебницей докторъ А. А. Ястребцевъ (кв. уг. Астрахан. и Успенской, д. Мыльцыныхъ), фельдшеръ М. И. Гавриловъ (квартира при лечебницѣ). Въ 1909 году посѣщеній было 14840.

## 2-я городская лечебница.

(2-я часть, домъ Найденова).

Завѣдуетъ лечебницей докторъ Н. А. Зельницкій (Преображенская, домъ Докучаева), фельдшеръ И. А. Черновъ (квартира при лечебницѣ).

Лечебница обслуживаетъ, главнымъ образомъ, береговыхъ рабочихъ и рабочихъ лѣсопильныхъ заводовъ. Въ 1909 году лечебницу посѣтило 16362 больныхъ.

## Городской родильный пріютъ.

(Пушкинская ул., домъ гор. О-ва).

Родильный пріютъ основанъ Обществомъ врачей въ 1894 году, а въ 1900 году переданъ въ вѣдѣніе города. Пріютъ рассчитанъ на 50 кроватей. Въ началѣ своей дѣятельности пріютъ широкаго успѣха не имѣлъ. За послѣдніе же годы, въ особенности послѣ приглашенія для спеціальнаго завѣдыванія пріютомъ женщины-врача, дѣятельность его развивается. Завѣдуетъ пріютомъ женщина-врачъ А. Е. Варгасова.

## Город. пріютъ „Ясли“ для подкидышей.

(Ленская ул., д. Солодникова).

Пріютъ „Ясли“ открытъ въ 1908 году. Помѣщался онъ сначала при родильномъ пріютѣ, но въ началѣ 1910 года переведенъ въ особое помѣщеніе. Завѣдываетъ пріютомъ акушерка Астахова (квартира при пріютѣ).

## Городская Публичная библіотека.

(Петровская ул. д. Кочанова).

Городская Публичная библіотека учреждена въ 1896 году. Во главѣ библіотеки стоитъ Наблюдательный Комитетъ изъ гласныхъ.

Въ 1910 году подписчиковъ въ библіотекѣ было отъ 150 до 200 человекъ. Число требованій—на книги 5.621, на журналы 2.418, газеты—1.700 и приложенія—463.

Посѣтителей читальни было 10.766 чел. изъ которыхъ платныхъ (1 коп.)—5.278. За годъ за чтеніе книгъ выручено 418 руб. 08 коп. Новыхъ книгъ за годъ въ библіотеку поступило на 680 руб. 42 коп.

Всего въ библіотекѣ имѣется: книгъ 4.046, журналовъ 1.447 на общую сумму съ переплетомъ 7.405 руб.

Абонементная плата за чтеніе книги—20 коп. въ мѣсяцъ. Залогъ—стоимость книги. Срокъ для возвращенія книги—двухнедѣльный. Штрафъ—по 10 коп. за каждый просроченный день. Въ наблюдательномъ Комитетѣ состоятъ гласные: А. Г. Остенъ-Сакенъ, А. К. Воронинъ, Я. А. Пироговъ, Н. И. Лапцинъ, В. Ф. Лапшинъ, П. И. Никонцовъ и Н. В. Шешминцевъ.

Завѣдуетъ библіотекой—Е. И. Шешминцева, помощн. завѣдующей А. К. Алексѣева.

## Городской ломбардъ.

(Скорбященская площ. домъ Город. О-ва).

Городской ломбардъ открытъ 16 сентября 1901 года. Въ 1909 году поступило 14.383 закл. на 109.032 руб. Выкуплено 15.875 на сумму 115.143 р. Продано съ аукционовъ 1.055 закладовъ на 7.229 р. Поступило въ собственность ломбарда 185 закладовъ на 2.416 руб.

Городскимъ ломбардомъ пользуется, главнымъ образомъ, бѣднота.

Такъ, напримѣръ, въ 1909 году выдано ссудъ:

	по 2 руб. подъ	2.030	вещ.
	„ 3 „ „	2.639	„
	„ 4 „ „	2.051	„
	„ 5 „ „	1.922	„
	„ 6 „ „	1.075	„
	„ 7 „ „	942	„
	„ 8 „ „	670	„
	„ 9 „ „	139	„
	„ 10 „ „	806	„
отъ 11—15 руб. подъ		991	вещ.
„ 16—25 „ „		616	„
„ 26—50 „ „		376	„
„ 51—75 „ „		51	„
„ 76—100 „ „		44	„
„ 101—200 „ „		31	„

Капиталь ломбарда на 1-е Января 1910 года равнялся 100.000 руб.

Прибыли за 1909 годъ получено 7.500 руб.

Распорядителемъ ломбарда состоитъ А. П. Антоновъ.

## Городскія скотобойни.

(За городомъ, телеф. № 83).

Городскія скотобойни открыты въ 1898 году. Бойнями завѣдуетъ ветеринарный врачъ Ф. И. Еланскій (кв. при бойняхъ). Смотритель боенъ Д. М. Коробковъ, ветеринарн. фельдшеръ С. М. Мокроусовъ и А. Г. Матвѣевъ.

При бойняхъ имѣется небольшая микроскопическая станція для изслѣдованія продуктовъ. Станція давно нуждается въ расширеніи и оборудованіи необходимыми приборами. Нѣкоторыя помѣщенія боенъ также требуютъ капитальной перестройки и расширенія. Отбросы не утилизируются.

## Городскія пожарныя команды,

Царицынъ имѣетъ 2 части. 1-я помѣщается на Скорбященской площади, (телефонъ № 10), 2-я на Клинской улицѣ (телефонъ № 11). Брандмейстеръ А. Б. Стумбре (квартира при 1-й пожарн. части).

Команды насчитываютъ 50 человѣкъ пожарныхъ, по 25 чел. въ каждой части. Лошадей въ обѣихъ частяхъ 50.

Двухъ пожарныхъ частей для Царицына далеко недостаточно. Въ особенности это замѣтно лѣтомъ.

## Городской ночлежный пріютъ.

(2-я часть Ковровская ул. д. № 64).

Завѣд. ночл. пріютомъ С. М. Давыдовъ (кв. при пріютѣ). Пріютъ открытъ въ 1898 году. До 1906 г. ночлеги давались въ немъ бесплатно, но въ настоящее время по постановленію Городской Думы за ночлеги взимается по 2 коп. Женщины и дѣти не допускаются. Въ 1907 году ночлегомъ пользовались около 19 тысячъ чел., въ 1908 году—19650. Въ 1910 году уже продано 24000 бил.

## Смѣта 1905 и 1911 г.г.

Помѣщаемыя ниже цифры доходовъ и расходовъ Царицынскаго городского управленія показываютъ наглядно, съ какой быстротой развивается Царицынъ. За короткій промежутокъ пяти лѣтъ смѣта городскихъ доходовъ выросла болѣе чѣмъ въ полтора раза, причемъ сборъ съ недвижимыхъ городскихъ имуществъ увеличился болѣе чѣмъ въ три раза, что явилось результатомъ переоцѣнки. Ростъ доходовъ съ городскихъ имуществъ [торговья помѣщенія] и оброчныхъ статей указываетъ на значительное развитіе торговой дѣятельности въ Царицынѣ. Увеличеніе доходовъ съ городскихъ сооружений объясняется расширеніемъ водопроводной сѣти. Въ будущемъ по этой статьѣ можно ожидать еще увеличенія отъ эксплуатаціи городской электрической станціи и электрич. трамвая, осуществляемаго въ близкомъ будущемъ.

Обращаясь къ расходной части бюджета города Царицына, мы видимъ, что производительные расходы за время 1905—1911 года сильно возросли: на благоустройство города почти вдвое, а на народное образованіе въ два съ половиною раза. Такъ какъ общее увеличеніе доходовъ было въ полтора раза, а культурные расходы города въ общемъ выросли болѣе чѣмъ въ два раза—то можно сказать, что бюджетъ г. Царицына за послѣдніе пять лѣтъ значительно улучшился въ культурномъ отношеніи.

Предметы доходовъ.	1905	1911
Сборъ съ недвижимыхъ имуществъ . . . . .	42.000.00	150.000.00
Сборъ съ торговли и промысловъ . . . . .	53.101.00	60.136.00
Сборы съ лошадей и экипажей частныхъ лицъ и со- бакъ . . . . .		2.650.00
Пшлины разныхъ наименованій . . . . .	4.041.00	5.950.30
Съ городскихъ имуществъ и оброчныхъ статей . . . . .	239.788.15	340.756.73
Съ городскихъ сооружений . . . . .	110.000.00	180.500.00
Пособіе городу и возвратъ расходовъ . . . . .	79.506.00	89.749.00
Разныя поступленія . . . . .	41.155.35	122.061.55
	<hr/>	<hr/>
	569.591.50	951.803.58

## Предметы расходовъ.

Участіе въ расходахъ по содержанію Правительствен- ныхъ учреждений . . . . .	243.00	315.00
Содержаніе Городского Общественнаго Управленія и Сиротскаго Суда . . . . .	54.530.00	80.329.00
Воинская квартирная повинность . . . . .	42.393.50	51.258.80
Содержаніе городской полиціи . . . . .	52.446.00	120.940.00
Содержаніе пожарныхъ командъ . . . . .	26.991.00	33.235.00
Благоустройство города . . . . .	33.041.25	61.786.50
Содержаніе городскихъ сооружений . . . . .	84.614.00	101.661.00
Народное образованіе . . . . .	84.988.50	217.184.92
Общественное призрѣніе . . . . .	28.550.00	44.309.20
Медицинская, ветеринарная и санитарная части . . . . .	41.471.60	89.310.80
Уплата налоговъ . . . . .	11.350.00	22.016.00
Содержаніе и устройство принадлежащихъ городу не- движимыхъ имуществъ . . . . .	16.932.05	18.950.00
Уплата долговъ . . . . .	84.088.00	68.657.36
Отчисленіе на образованіе капиталовъ . . . . .		24.500.00
Разные расходы . . . . .	4.400.00	17.350.00
	570.038.90	951.803.58

## Царицынское городское полицейское управленіе.

(Воронежская улица, д. № 6).

Полицеймейстеръ—надворный совѣтникъ Вячеславъ Викентьевичъ Василевскій (квартира при Гор. Полиц. Упр.), помощникъ полицеймейстера—коллежскій ассессоръ Николай Владимировичъ Богородицкій (Саратовская ул., д. № 23).

Завѣдующій канцеляріей полицеймейстера—Семень Емельяновичъ Мазуренко (Воронежская ул., д. № 8), секретарь город. полиц. управленія Михаилъ Герасимовичъ Коршакъ (Воронежская ул., д. № 8). Начальникъ сыскаго отдѣленія н. ч. Александръ Ивановичъ Исаевъ [1 часть, Успенская ул., номера „Метрополь“).

Городъ Царицынъ дѣлится на 4 полицейской части.

Границы полицейскихъ частей:

1-й: съ востока—р. Волга, съ юга—Хвалынская и Сердобская улицы (за Царицей), съ запада—линія ж. д., съ сѣвера—улица Гоголя и городская площадь.

2-й: съ востока—р. Волга, съ юга—х. Ново-Никольскій, съ запада—линія ж. д., съ сѣвера Хвалынская и Сердобская улицы. Въ составъ 2-й части входитъ и вновь образованный поселокъ Дарь-Гора.

3-й: съ востока—линія желѣзной дороги, съ юга—Дарь-Гора, съ запада—свободная городскія земли, съ сѣвера—тоже.

4-й части—улица Гоголя и городская площадь (съ юга), съ востока—р. Волга, съ запада ж. д. и съ сѣвера—граница завода Уралъ-Волга.



## 1-я полицейская часть.

(Царицынская ул., д. № 17)

Приставъ н. ч. Фералонтъ Федоровичъ Черкасовъ (Царицынская ул., д. № 17), помощники пристава: К. Секр. Григорій Козьмичъ Городецкій (Царицынская ул., д. № 21), коллежскій регистраторъ Юлій Семеновичъ Аудоръ (уголь Бирской и Козловской, домъ Завьялова). Чиновникъ полициі коллежскій регистраторъ Павелъ Егоровичъ Колесовъ (уголь Азовской и Козловской улицъ, д. № 38). Околоточные надзиратели: В. А. Олковъ (Азовская ул., д. № 5), В. Н. Логвиновъ (Скорбященская пл., д. № 27), В. И. Воробьевъ (Бирская ул., д. № 8), А. И. Ерохинъ (Астраханская ул., д. № 15), А. М. Кожевниковъ (Амурская ул., д. № 45).

## 2-я полицейская часть.

(Уголь Дубовской и Клинской, домъ № 58).

Приставъ—коллежскій ассессоръ Алексій Семеновичъ Богаевскій (уголь Дубовской и Клинской, д. № 58). Помощники пристава: Федоръ Прокофьевичъ Рудченко (Каширская ул., д. № 43), Гавриилъ Николаевичъ Бѣляевъ (Ставропольская ул., д. № 48). Околоточные надзиратели: Ф. В. Воробьевъ (Кронштадтская ул., д. № 21), И. Е. Мазуренко (Ковровская ул., д. № 10), Е. Д. Вагнеръ (Коломенская ул., д. № 20), И. З. Пьяникинъ (Коломенская ул. д. № 38), Н. И. Назаровъ (Козловская ул., д. № 51), Д. И. Рябовъ (уголь Уржумской и Вержболовской ул., д. № 12).

## 3-я полицейская часть.

(Уголь Волховской и Крестецкой улицъ, д. № 123).

Приставъ—коллежскій секретарь Василій Петровичъ Бронницкій (уголь Волховской и Крестецкой д. № 123). Помощникъ пристава коллежскій ассессоръ Николай Михайловичъ Эрастовъ (Свирская ул. д. № 6). Околоточные надзиратели: Т. П. Бирюковъ (Кронштадтская ул., д. № 21), Н. А. Бѣликовъ (Крестецкая ул., д. № 119), Н. Т. Дорошевъ (уголь Варшавской и Вятской улицъ, д. № 7).

## 4-я полицейская часть.

(Нижегородская ул., д. № 13).

Приставъ—Николай Семеновичъ Грідневъ (Нижегор.ул., д. № 13). Помощникъ пристава н. ч. Антонъ Емельяновичъ Шкворенко (Черниговская ул., д. № 33). Чиновникъ полициі—Сергій Петровичъ Кончевскій (Черниговская ул., д. № 59). Околоточные надзиратели: И. М. Бѣльскій (Кіевская ул., д. № 29), А. И. Харлановъ (Нижегородская ул., д. № 21), П. О. Рюминъ (Курская ул., д. № 20), А. П. Смирновъ (Черниговская ул., д. № 41), А. И. Шашловъ (Херсонская ул., д. № 12), Н. С. Лукьяновъ (Нижегородская ул., д. № 13).

**Городовой врачъ:** В. И. Шаровъ (Княгининская, соб. домъ).

**Чиновникъ по граждан. взысканіямъ:** Г. М. Жюга (2 ч. Хвалынская ул., домъ Бондаренко).

**Помощникъ Начальника Саратовскаго Губернскаго Жандармскаго Управленія:** ротмистръ И. Е. Тарасовъ (уголь Троицкой и Петровской, домъ Деревенскова).

## УЧЕБНЫЯ ЗАВЕДЕНІЯ.

Александровская мужская гимназія

[противъ городского сквера.]

Гимназія открыта въ 1875 году. Въ 19<sup>10</sup>/11 учебномъ году учащихся въ гимназіи 534 человекъ. При гимназіи имѣется бібліотека, въ которой находится 8126 томовъ на сумму 15125 руб. Плата за право ученія 65 руб. въ годъ. Персональ гимназіи: почетный попечитель, надворный совѣтникъ А. А. Рѣпниковъ (онъ-же предсѣдатель родительскаго комитета). Директоръ А. А. Казариновъ (зданіе гимназіи), инспекторъ Т. Я. Бочарниковъ (Александровская ул., д. Иванова). Законоучители: священникъ Н. В. Архангельскій (Ленская ул., д. Кузнецова), Д. В. Покровский (домъ Скорбящ. церкви). Преподаватели: русскаго языка и словесности—А. В. Питиримовъ (Саратовская ул., д. № 7), Н. Г. Дмитріевъ (Предтеченская ул., д. Кирѣевой), древнихъ языковъ—В. О. Гендрихъ (Пушкинская ул., д. Зебауэръ), В. Н. Алексѣевъ (Царицынская ул., д. Розанова), математики: К. И. Ивановъ (Александровская ул., соб. домъ), Н. С. Синесковъ (Пушкинская и Царицын. ул., д. Софинскаго), исторіи и географіи: З. Я. Филевскій (Скорб. пл., д. Маіорова), естественной исторіи А. Х. Энгельсэвъ (Московская ул., д. Кочанова), нѣмецкаго языка Н. И. Люсть (Вознесенская, д. Докучаевъ), М. М. Люсь (Саратовская, соб. д.), французскаго языка М. В. Бобахова (Успенская ул., д. Хохлова), законовѣднія А. Н. Шмидтовъ (Вознесенская, д. № 7), рисованія и чистописанія М. І. Шутовъ (Волжская ул., д. № 4). Приготовительнаго класса П. М. Виноградовъ (Скорб. пл., д., Жукова). Пѣнія С. А. Швецовъ (Донецкая № 9), гимнастики Г. А. Сивявскій (столичн. номера). Врачъ Н. А. Зельницкій (Вознесенская ул., д. Докучаева). Помощники классныхъ наставниковъ: Г. О. Васинъ (Сурская ул., д. соб. № 11), К. З. Ивановъ (Сурская, д. Шарова № 12), И. Е. Благодатскій [уголь Курской и Харьковской, д. № 1].

Городское реальное училище

(Александровская ул., д. К. В. Воронина).

Реальное училище открыто въ 1908 году на средства города. Въ настоящее время приготовительный, первый основной, первый параллельный, второй основной и второй параллельный классы перешли въ вѣдомство М. Н. П., а третій основной и параллельный, четвертый и пятый классы остаются горооскими.

Директоръ училища В. В. Косолаповъ (кв. при училищѣ), учитель русскаго яз. и исторіи В. И. Никифоровъ (Харьковск. ул. д. № 6), математики Б. Ю. Богословскій (Пушкинск. ул. д. № 3), естествовѣднія, географіи и химіи П. П. Курлинъ (Петровск. ул. д. Ершовой), исторіи и географіи Б. С. Губановъ (столичная гостинница № 39), нѣмецкаго языка И. Ф. Идтъ (Пензенская ул., д. Пименова) и К. Ф. Лонзингеръ, математики—В. С. Соколовъ (Екатеринин. ул., д. № 13), французск. яз.—А. А. Феррье (Черниговск. ул., д. № 14), за-

коноучитель протоіерей А. Н. Лебедевъ (Троицк. ул., д. Соборн. церкви), рисованія А. А. Смолинъ (столпчяная гостинница № 38), учитель приготovit. класса Я. Э. Крымцовъ (Волжск. ул., д. № 13), учитель пѣнія и помощн. класснаго наст. М. К. Никулинъ (Пензенская, д. Пименова). Учитель чистописанія и пом. клас. наст. Д. И. Жолобовъ (Ленская ул., д. № 3), помощн. классн. наставн. П. И. Карповъ (Преображен. ул., д. № 5), врачъ А. М. Смирновъ (Скорбящен. площ., д. Татаркиной), письмоводитель Я. В. Стеллихъ (Софійская ул., д. № 9).

Составъ родительскаго комитета. Предсѣдатель Г. Н. Войтовичъ, замѣститель его И. М. Богатенковъ, члены: г.г. Грабилинъ, Идтъ, Гриневъ, Быцко, Саянуринъ, Васильцевъ, Крымцевъ, Богородицкій, Алексѣевъ и Жижинъ.

### 1-я женская гимназія.

Гимназія открыта въ 1877 году, имѣетъ восемь классовъ гимназіи съ тремя параллельными классами (первые три класса), количество учащихся около 420 человекъ, плата за правоученіе 55 рублей, за языки особой платы не взимается. Имѣется фундаментальная библіотека заключающая въ себѣ болѣе 2500 томовъ на сумму болѣе 1500 р. Ученическая библіотека имѣетъ до 2660 томовъ на сумму болѣе 3345 рублей.

Попечительный Совѣтъ состоитъ изъ Предсѣдателя совѣта Э. К. Кольманъ, членовъ Совѣта: А. А. Рѣпникова, А. Н. Серебрякова, Я. А. Пирогова, Т. М. Канавина и В. Ф. Лапшина.

Педагогическій персоналъ: преподаватель русскаго языка въ старшихъ классахъ А. М. Костровъ (Предтеченская ул., д. Еланскаго), преподавательница русскаго языка въ младшихъ кл. М. А. Федорова (Астраханская ул., д. Крутова), законоучители: о. Каверзневъ (Соборная площ., церковный д. противъ собора) въ младшихъ классахъ, о. Архангельскій (Вѣльская ул., д. Кузнецова) въ старшихъ классахъ; онъ же преподаетъ въ восьмомъ классѣ психологію; преподаватель математики въ старшихъ классахъ В. Г. Ломизъ (Московская ул., д. Эккертъ бывш. Плотниковой), преподаватель исторіи и географіи А. И. Преображенскій (Соборная площадь, д. Зайцевой); преподавательницы французскаго языка А. Г. Андерсъ (Пушкинская ул., д. Максина) въ старшемъ классѣ, А. Ф. Колчина (зданіе гимназіи) въ младшихъ классахъ. Преподаватель нѣмецкаго яз. въ старшихъ классахъ: М. М. Люсь (Саратовская ул., собств. д.), преподавательницы нѣмецкаго яз. въ младшихъ классахъ: Л. Я. Либихъ (Черниговская ул. собств. домъ, № 16), М. Ф. Спиславская (Успенская ул., д. Мыльцына); преподаватель рисованія М. І. Шутовъ (Ветлужская ул., д. № 4), преподавательница А. А. Ивановская (Скорбященская площадь, д. Воронина). Преподаватель физики и естествовѣдѣнія П. П. Рождественскій (Пушкинская ул.), преподаватель латинскаго языка Н. Г. Дмитріевъ (Предтеченская ул., д. Кирѣевой), преподавательница рукодѣлія Е. В. Краснова (за—Царицей, Ольгинская школа), учитель пѣнія С. А. Шевцовъ (3 часть, Сѣверская ул., соб. д.). При гимназіи имѣется родительскій комитетъ. Предсѣдатель В. С. Мельниковъ (складъ тов. „Нефть“) товарищъ предсѣд. А. Н. Зайцевъ (Петровская ул. собств. д. № 11).

### 2-я женская гимназія.

Вторая женская гимназія помѣщается на Скорбященской площади въ домѣ Серебрякова. Основана 12 сентября 1908 года, имѣетъ 8 классовъ съ 319 ученицами. Начальница гимназіи М. К. Гермези (квартира при гимназіи). Предсѣдатель Педагогическаго Совѣта М. Ф. Кузнецовъ (Скорбященская площ., домъ Жукова). Законоучители: о. С. В. Каверзневъ (Соборная площадь, домъ Успен-

скаго Собора), о. Ф. П. Космолинскій (Воронежская, церковный домъ); преподаватель русскаго языка въ старшихъ классахъ Н. П. Доктусовъ (Крайняя ул., домъ № 4); преподаватель русскаго языка въ младшихъ классахъ М. А. Федорова (Астраханская ул., домъ Крутова). Преподавательница математики въ старшихъ классахъ Е. А. Сердобольская (Анастасійская ул., домъ Мишнина), преподавательница математики въ младшихъ классахъ А. И. Галиновская (Маринская ул., д. Гурьевой), преподаватель исторіи и географіи С. И. Троицкій (Астраханская ул., д. Халаджіева), преподаватель физики и естественной исторіи П. П. Рождественскій (Пушкинская ул., д. Кузнецова), преподаватель рисованія и чистописанія А. А. Смолинъ (Александровская площадь, столичные номера), преподаватель латинскаго языка В. Θ. Генрихъ (Пушкинская ул., д. Зебауэръ), учительница рукодѣлія М. В. Иванова, учитель пѣнія С. А. Шевцовъ (Донецкая ул., соб. д. № 9), преподавательница французскаго языка А. А. Попова (Александров. площадь, столичные номера), преподавательница нѣмецкаго языка К. Ф. Лонзингеръ (Маринская ул., соб. д.), преподавательница гигиены: женщина-врачъ А. Н. Тушнова (Успенская улица, д. Зебауэръ), состоитъ также врачомъ при гимназій. Классныя дамы: С. Н. Соловьева (квартира при гимназій), В. С. Воскобойникова (Ломоносовская ул., д. Никонова), М. А. Артамонова (Клисская ул., д. Рѣпникова), М. А. Федорова (Курская ул., д. Киркова), Л. Н. Леультъ (Сурская ул., соб. д.). Почетной попечительницей гимназій состоитъ О. В. Максимова. Составъ почетительнаго совѣта гимназій: предѣдатель баронъ А. I. фонъ Остенъ-Сакенъ, члены: В. В. Кленовъ, И. Ф. Замооровъ, А. Н. Зайцевъ, П. И. Никоновъ, А. А. Рѣпниковъ, В. П. Рубцовъ, А. К. Гергардтъ, Г. Н. Серебряковъ, Н. И. Лапшинъ. **Родительскій комитетъ:** предѣдатель Г. А. Гусевъ; члены комитета, отъ перваго класса: К. Н. Наумовъ, П. К. Знаменскій, М. А. Гусева; отъ втораго класса не избраны; отъ третьяго класса: Г. Н. Гревцовъ, Г. Н. Поляковъ; отъ четвертаго класса: Я. Л. Сегель (товарищъ предѣдателя) Н. В. Петровскій, А. И. Потаповъ, отъ пятаго класса: В. М. Бирюковъ, Н. М. Маккавѣевъ, А. И. Хрѣновъ; отъ шестаго класса: С. С. Вербинъ, А. Ф. Никольскій; А. Ф. Бѣлочкинъ; отъ седьмаго класса не избраны; отъ восьмаго класса: Е. И. Гринева, И. В. Корневъ, А. Э. Гутовская. При гимназій имѣется Общество пособія недостаточнымъ ученицамъ гимназій. Предѣдатель общества М. Ф. Кузнецовъ, секретарь А. Никольскій, казначей священникъ В. И. Космолинскій, остальные члены: М. К. Гермези, А. И. Остенъ-Сакенъ, Г. А. Гусевъ, П. Н. Персидскій, Н. П. Доктусовъ. Имѣется фундаментальная и ученическая бібліотеки, всего 900 съ лишнимъ названій по нѣскольکو томовъ въ каждомъ. При гимназій имѣется физическій кабинетъ, завѣдуетъ которымъ учитель физики П. П. Рождественскій. Плата за право ученія: съ городскихъ 55 руб., съ иногороднихъ—75 руб. За языки особой платы не взимается.

### Третья женская гимназія А. М. Стеценко.

(Пушкинская ул. соб. домъ).

Открыта въ 1905 г. Предѣдатель педагогическаго совѣта В. В. Косолаповъ (кв. при реальномъ училищѣ). Начальница гимназій А. М. Стеценко (кв. при гимназій) Преподаватели: русскаго яз. и педагогики—И. И. Дибромисловъ (Надеждинская ул. д. № 13), русскаго яз.—А. Т. Мат-

вѣеъ (Ленская ул. д. № 7), математики—Н. П. Двинеаиновъ (Пушкинская ул. д. № 14), А. А. Горбунова (Пушкинская ул. д. № 7). исторіи и географіи—К. Я. Виноградовъ (Набережная ул. д. № 13), географіи въ младш. клас.—С. П. Элендъ [Астраханская ул. д. Щуки, кв. Добинныхъ], физики и естествознанія—С. А. Островская (Успенская ул. д. № 15), французскаго яз.—Ю. В. Кондратова (Софійская ул. д. Лувьянчикова), нѣмецкаго яз.—А. С. Курлина (Петровская ул. д. Ершова), законоучители: свящ. І. Е. Протогеновъ (церковн. домъ противъ Покровской церк.), свящ. П. Н. Вѣнценосцевъ [Предтеч. ул. д. № 6] учител. рисованія—Е. П. Лебедева (Соборная площ. д. Павильоновой, кв. Вальтера), чистописанія—О. П. Татаркина (Преображенская ул. соб. домъ), гигиены и швольный врачъ—А. Н. Тушнова (Успенск. ул. д. Зебауэра).

### Четвертая женская гимназія

(2 ч. Дубовская ул. д. Шлыкова).

Четвертая женская гимназія открыта 5 сентября 1910 г. Въ настоящее время имѣется пока три первыхъ класса при 121 чел. учащихся.

Исправляющая должность начальницы О. В. Иванова (Касимовск. ул. д. № 10), законоучитель свящ. В. И. Мраморновъ (Ковровск. ул. д. № 55), преподаватели и преподавательницы: В. М. Виноградова (Касимовск. ул. д. № 10), А. В. Орлова (Клинск. ул. д. № 43, кв. Артамонова), Л. О. Гензень (уголь Клинск. и Ростовск. ул. д. Кочемасова), З. И. Кузнецова (Кіевск. ул. кв. при 12 начальной училищѣ), А. К. Бычкова (уголь Успенск. и Петровск. ул. д. Бабаева), С. С. Чубаровъ (Ковровск. улиц. д. № 36, кв. Яблонскаго), В. И. Соловьевъ (уголь Екатерининской и Софійской ул. д. Туркина), П. М. Девежинъ [Клягининск. ул. д. № 50]. женщина-врачъ В. Г. Варгасова [Предтеч. ул. д. № 12].

### Музыкальные классы

(уголь Московской и Астраханской ул. домъ Воронина).

6 января 1911 г. Царицынскимъ Отдѣленіемъ Императорскаго Музыкальнаго О-ва открыты Музыкальные классы. Директоръ музыкальных классовъ и преподаватель игры на скрипкѣ А. В. Орловъ (кв. при музыкальныхъ классахъ), преподаватели—фортепиано С. І. Михневичъ (Столичные номера), В. И. Егерева (Спасская ул. д. Жигмановскаго), Э. Ф. Туркина (Царицынск. ул. д. Туркина), виолончели—С. Н. Ляницкій (Столичные номера), секретарь музыкальнаго о-ва Н. М. Едрышовъ (Арзамас ул. д. Яковченко).

### Городская торговая школа.

(Московская ул., д. Г. И. Воронина).

Въ 1908 году въ г. Царицынѣ была учреждена В. И. Лихачевымъ торговая школа, которую за смертью учредителя город. общественное управленіе приняло въ свое вѣдѣніе. Курсъ ученія въ торговой школѣ пятилѣтній (2 приготовительныхъ класса и 3 специальныхъ). Въ настоящее время открыты 3 первыхъ класса, въ которыхъ обучается 70 мальчиковъ. Плата за правоученіе 50 руб. въ годъ.

Преподавателями при школъ состоятъ: ариѳметики—исправляющій обязанности инспектора Михайлъ Петровичъ Ермаковъ (квар. при училищѣ), законоучитель свящ. І. В. Никольскій (Набережн. ул., д. Троицкой церкви), геометріи—И. И. Алещенко (Клинск. ул., д. Бондаренко № 32), русскаго яз. и географіи И. А. Барановъ (Набережн. ул., д. Исаева № 15), природовѣдѣнія Н. И. Грязкинъ (Нобелев. городск. начальн. учил.), исторіи Н. Г. Дмитриевъ (Троицкая ул., д. Кирѣевой), Нѣмецкаго языка—М. И. Арзамасцевъ [Надеждинская, д. Рушъ], каллиграфіи А. А. Ребринъ (2 часть Ковровск. ул., домъ Найденова), пѣнія А. А. Серебряковъ (Покровск. ул., д. № 6).

При торговой школъ учреждены вечерніе бухгалтерскіе курсы съ платою 60 р. въ годъ. Въ настоящее время на курсахъ обучается 24 человѣка.

Преподавателями курсовъ состоятъ: бухгалтеріи завѣдующ. курсами М. П. Ермаковъ, коммерчес. ариѳмет. И. А. Барановъ, каллиграфіи С. С. Чубаровъ (Ковровск. ул., д. Найденова), ариѳмет. В. Д. Рыхловъ, русск. языка Н. Г. Дмитриевъ.

## Р е м е с л е н н о е у ч и л и щ е .

(Бѣльская улица).

Ремесленное училище открыто въ г. Царицынѣ въ 1896 г. Плата за правоученіе—10 р. въ годъ. Ученики принимаются въ возрастъ отъ 12 до 16 лѣтъ. На содержаніе училища отпускается изъ Государственнаго Казначейства 11960 р. въ годъ.

Инспекторъ училища Н. Р. Гиммельманъ (кв. при училищѣ), законоучитель—свящ. Л. Ѳ. Благовидовъ (Сурская ул., д. духовенств. Скорбящен. церкви), преподаватель общеобразовательныхъ предметовъ Н. В. Ларинъ (Орловск. ул., домъ № 3), препод. специальныхъ предметовъ и руководитель работъ слесарнаго отдѣленія Г. Р. Клейстъ (Пушкинск. ул., д. Титкина), препод. спец. предм. и руководитель работъ столярнаго отдѣленія И. М. Мельниковъ (Амурская ул., д. Лебедева), учит. чистописанія и рисованія А. А. Ребринъ, письмоводитель и бухгалтеръ—Р. Г. Витте (Саратовск. ул., д. № 8), надзиратель А. А. Полонскій (Бѣльская ул., д. Кузнецова), врачъ М. А. Глазовъ (Надеждинск. ул., д. № 14) и учитель пѣнія А. А. Серебряковъ (Покровская ул., д. № 6).

## Первое городское четырехклассное училище.

(уголъ Петровской и Москов. ул. д. Кочановой).

Училище открыто въ 1881 г. Инспекторъ А. И. Коровяковъ (кварт. при училищѣ), преподаватели: И. Е. Несудимовъ (Вознесен. ул. д. № 11), Е. И. Танахевичъ (Смоленская ул. д. № 9), И. И. Алещенко (Козловск. ул. д. № 36), законоучитель Л. Ф. Благовидовъ (Ленская ул. церк. домъ), преподаватели новыхъ языковъ М. И. Арзамасцевъ (Базарная площ. д. Рушъ) и Э. И. Кузнецова (Кіевск. ул. вв. при 12-мъ мужск. начальн. училищѣ), учитель пѣнія В. Д. Рыхловъ (Софійск. ул.).

## Второе городское 4-хлассное училище.

(Вознесенская площ., д. Найденова).

Второе городское четырехклассное училище открыто въ 1895 г. Въ настоящее время учащихся 122 челов.

Почетный смотритель училища М. А. Шлыковъ (Вознесенск. площ. соб. д.), учитель—инспекторъ А. А. Шатовъ (кв. при училищѣ), законоучитель свящ. А. П. Строковъ (Ростов. ул., д. № 3), преподаватели: А. И. Ляпуновъ (Арзамаск. ул., д. Митрофанова), И. А. Доброхотовъ (Аксайск. ул., д. Галатта), Н. А. Рождественскій (Пушкинск. ул., д. № 4), А. А. Ребринъ (Арзамас. ул., д. Митрофанова); допущены къ преподаванію: французск. яз. И. С. Кузнецовъ (Кіевск. ул. 12-е начальное училище), пѣнія П. М. Денежкинъ (Княгинин. ул., д. Нумцева), гимнастики унт. офицеръ Управ. Цар. Уѣзд. Воин. Начальн. О. Д. Бондаренко.

### Третье городское 4-хлассное училище.

(Набережная ул., д. Рѣпникова)

Училище открыто въ 1908 году. Учащихся въ настоящее время 174 чел. Инспекторъ Т. В. Першевъ (кв. при училищѣ), законоучитель свящ. А. Н. Златорунскій (3 часть, Сергіевск. пл. церковный домъ), учителя: Н. И. Приѣзжевъ (Смоленск. ул., д. № 36), М. И. Арзамасцевъ (Базарная пл., домъ Рушъ), И. В. Черняевъ (Волховск. ул., д. № 3), учительница нов. языковъ П. А. Петрова (кв. при 6 женск. началн. учил.), допущенъ къ преподав. гимнастики унтеръ-офицеръ Гудиновъ (канц. воин. начальника).

### Городское четырехклассное женское училище.

(Дубовская ул., д. Шлыкова).

Открыто въ 1911 г.; имѣетъ одинъ первый классъ, учащихся 32 чел.

Законоучитель свящ. И. С. Смирновъ (близъ Казанск. храма, церковный домъ), учительницы: М. П. Шатова (Вознесен. пл., кв. при 2-мъ городскомъ училищѣ), М. М. Кабанцева (хуторъ Ново-Никольскій, лѣсопильный заводъ Максимова).

## Городскія начальныя училища.

Начальнымъ образованіямъ въ Царицынѣ вѣдаетъ Городская Исполнительная Училищная Комиссія.

### Составъ комиссіи:

Предсѣдатель—А. А. Рѣпниковъ. Товарищъ Предсѣдателя—Т. А. Соловьевъ. Члены: А. К. Воронинъ, Ф. П. Климовъ, А. Н. Зайцевъ, В. С. Мельниковъ, П. И. Никонъ, Ю. Ю. Филимоновъ, Н. В. Шешминцевъ, В. А. Рѣпниковъ. Секретарь комиссіи А. И. Мегарскій. Школьный городской врачъ—В. А. Абаполовъ [Астраханская, д. Перфильева].

### Мужскія училища.

**Первое.** (Астраханская ул., д. Докучаева). Попечитель—В. А. Рѣпниковъ. Законоучитель—свящ. А. В. Разсудовъ. Учителя: П. И. Купцовъ [завѣд.], В. П. Ахалкинъ и Д. П. Трактинъ. Учениковъ—148.

**Второе.** [Лѣсная площадь городской домъ]. Попечитель—А. И. Букатинъ. Законоучитель—свящ. А. А. Ушаковъ. Учителя Б. И. Жаворонковъ. [завѣд.], В. В. Королевъ и В. А. Назаровъ. Учащихся—136.

**Третье.** [Ш часть, д. Рябова]. Попечитель—В. С. Мельниковъ. Законоучитель—свщ. А. П. Протоклитовъ. Учителя: В. В. Григорьевъ [завѣд.], С. Г. Хахалинъ и М. Д. Числовъ. Учащихся—135.

**Четвертое.** [За Царицей, д. Найденова] Попечитель—Т. А. Соловьевъ. Законоучитель—діаконъ А. П. Новопавловскій. Учителя: П. В. Губановъ [завѣд.] Д. И. Полянскій и И. И. Шилинъ. Учащихся 183.

**Пятое.** [Курская, д. Киркова]. Попечитель—Я. А. Пироговъ. Законоучитель—свщ. А. Г. Лебедевъ. Учителя: И. Г. Вороненковъ [завѣд.] А. И. Демидовъ и В. П. Шевченко. Учениковъ—152.

**Шестое.** [Близъ виннаго склада, д. Титкина]. Попечитель—А. А. Рѣпниковъ. Законоучитель—П. А. Карамзинъ. Учителя: Ф. К. Мионовъ [завѣд.] В. Г. Шабалинъ и А. М. Крячковъ. Учениковъ—150.

**Седьмое.** [Коломенская ул. д. насл. Смирновой]. Попечитель—Н. В. Шешминцевъ. Законоучитель—свщ. А. Ф. Мирандовъ. Учителя: П. И. Сурковъ [завѣд.] В. В. Шевелевъ и П. А. Нектаровъ. Учениковъ—136.

**Восьмое.** [Краснослободская ул. город. домъ]. Попечитель—А. К. Воронинъ. Законоучитель—діаконъ А. П. Новопавловскій. Учителя: Ф. Г. Шишкинъ [завѣд.] Е. И. Михайлова и Т. Ф. Полуяновъ. Учениковъ—199.

**Девятое.** [Голубинка, Ленская ул. город. домъ]. Попечитель—П. И. Никоневъ. Законоучитель—А. В. Разсудовъ. Учителя: С. Е. Мухинъ [завѣд.] И. П. Болдыревъ, И. А. Глазова и А. К. Дербишеръ. Учениковъ—195.

**Десятое** (Дубовская ул. д. Фоломѣва). Попечитель—А. Н. Зайцевъ, Законоучитель—Д. И. Камигуловъ. Учителя: П. В. Яблонскій (завѣд.). П. П. Окуловъ и В. М. Шедышковъ. Учениковъ—119.

**Одиннадцатое** (Крестовоздвиженская пл. д. Перфильева) Попечитель—вакансія. Законоучитель—свщ. И. Г. Райскій. Учителя: И. К. Федуловъ (завѣд.), И. Г. Егоровъ и М. Ф. Пантелѣевъ. Учениковъ—130.

**Двѣнадцатое** (Ивановское) (Кіевская ул. город. домъ). Попечитель—М. В. Гурьевъ. Законоучитель—свщ. И. П. Тихонравовъ. Учителя: И. С. Кузнецовъ (завѣд.), Е. В. Числова и Е. И. Кузнецова. Учениковъ—136.

**Тринадцатое** (Карастелевское)—около церкви Св. Сергія, городск. домъ. Попечитель—В. В. Карастелевъ. Законоучители: свщ. А. В. Златорунскій и И. П. Тихонравовъ. Учителя: В. Ф. Ржебаевъ, П. В. Литвиновъ, П. И. Сабининъ и Н. Н. Алявдина. Учениковъ—165.

**Четырнадцатое** (Царевская ул. д. Маслова), Попечитель—Д. П. Масловъ. Законоучитель—В. А. Поляковъ. Учителя: А. Н. Ларионовъ (завѣд.), М. Н. Любимова и Е. С. Свищева. Учениковъ—109.

### Женскія училища.

**Первое**—(Базарная пл. д. Сусоколова). Попечительница—П. А. Соловьева. Законоучитель—П. Н. Вѣнцесосцевъ. Учительницы: О. И. Шишаккина (завѣд.), М. И. Самбкина, А. С. Жолобова и О. И. Горянова. Ученицъ—177.

**Второе**—(близъ женскаго монастыря, д. Воронина). Попечительница—Н. Я. Букатина. Законоучитель—свщ. Л. И. Камигуловъ. Учительницы: Ю. Н. Полиновская (завѣд.), А. П. Окулова и Н. В. Сутырина. Ученицъ—137.



**Третье**—(близъ Преображенской церкви, городской домъ). Попечительница—А. К. Рѣпникова. Законоучитель—свщ. А. И. Лебедевъ. Учительницы: В. В. Лупадына (завѣд.), Н. Р. Агафонова и А. К. Владимірова. Учениць—126.

**Четвертое**—(Ковровская ул. д. Артамонова). Попечительница—вакансія. Законоучитель—свщ. В. И. Мраморновъ. Учительницы: Е. В. Дербишеръ (завѣд.), А. Г. Примарьева и Е. В. Брикъ. Учениць—144.

**Пятое**—(близъ виннаго склада, д. Титкиной). Попечительница—Е. Ф. Воронина. Законоучитель—Ф. А. Карамзинъ. Учительницы: А. Д. Вележева (завѣд.), А. Ф. Соляникова, Е. Н. Миронова и Р. А. Антонова. Учениць—177.

**Шестое**—(Камышинская ул. д. Волховитина). Попечительница—Е. В. Маслова. Законоучитель—А. Ф. Мраморновъ. Учительницы: С. И. Корнева (завѣд.), К. Н. Ухово-Соломина и Т. Д. Спицына. Учениць—131.

**Седьмое**—(близъ Никольской церкви, д. Рябова). Попечительница—Д. С. Никонова. Законоучитель—свщ. А. П. Протоклитовъ. Учительницы: В. А. Груздева (завѣд.), О. Ф. Иванова и А. В. Покровская. Учениць—134.

**Восьмое**—(Лѣсная площадь, город. домъ). Попечительница—вакансія. Законоучитель свщ. І. С. Смирновъ. Учительницы: Г. Н. Вольнова (завѣд.), Р. С. Кноблохъ и Л. П. Суркова. Учениць—139

**Девятое**—(Смоленская ул., д. Саргисова). Попечительница—А. И. Кленова. Законоучитель—свщ. А. И. Скрозницкій. Учительницы: К. Н. Закржевская (завѣд.), Л. Н. Сургучева и К. Л. Ларина. Учениць—113.

**Десятое**—(Саратовская ул., д. Максина) Попечительница—А. М. Рѣпникова. Законоучитель—свщ. А. И. Скрозницкій. Учительницы: А. К. Вите (завѣд.), Е. А. Грекова и Ф. К. Полетаева. Учениць—140.

**Одиннадцатое**—(Голубинка, Волжская ул., д. Ушакова). Попечительница—Е. А. Церпинская. Законоучитель—свщ. А. Ф. Карамзинъ. Учительницы: Н. Е. Шутова [завѣд.], Н. И. Бѣляева. Учениць—99.

**Первое смѣшанное училище** (близъ склада Т-ва Нобель, город. домъ). Попечитель—Э. А. Мартиновскій. Законоучитель—діаконъ П. И. Бѣляковъ. Учителя: К. И. Лихачева [завѣд.], Н. Н. Архангельскій и В. С. Жуковъ. Учащихся—162.

**Второе смѣшанное училище** [2 часть, Дарь-Гора, город. домъ]. Попечитель—В. Я. Кленовъ. Законоучитель—свщ. А. А. Ушаковъ. Учителя: А. Ф. Казаковъ [завѣд.], А. Н. Монаховъ и П. Е. Карповъ. Учащихся—152.

**Школа для глухонѣмыхъ** при 5-мъ мужскомъ училищѣ. Попечитель—И. Н. Рысинъ. Учитель—А. А. Бурменскій.

**Школа рукодѣлія** [Спасская, д. Кулева]. Попечительница—А. В. Николаевская. Учительницы: Л. А. Щепланова [завѣд.], А. К. Вычкова и Е. И. Чеботарева.

## УѢЗДНЫЙ СЪѢЗДЪ.

[Уголь Астраханской и Преображенской улицъ, д. И. В. Калинина № 33].

Предсѣдатель съѣзда—предводитель дворянства Мих. Ѳеодор. Мельниковъ.  
Члены присутствія: 1] судебного—Уѣздный членъ окружнаго суда Сергѣй Степ.

Шитковскій, товар. прокурора Н. П. Радовицкій, городской судья 1-го участка Г. А. Булатовъ, гор. судья 2-го уч. В. И. Хорцевъ, гор. судья 3-го участка А. Н. Шмидтовъ, гор. судья п. Дубовки Антонъ Адольфовичъ Легейко. Почетные мировые судьи: П. Н. Персидскій, В. А. Персидскій, А. А. Рѣпниковъ, В. А. Рѣпниковъ, А. Н. Чернушкинъ, Р. К. Рейманъ [п. Дубовка]; земскіе начальники: Цар. у. 1-го участка А. А. Перфиловъ, 2-го уч. [вакансія], 3-го уч. К. С. Шаринъ [с. Балыклей], 4-го уч. П. И. Поляковъ [сл. Ольховка]. 2] Административнаго—предсѣдатель—пред. дворян. М. О. Мельниковъ, члены присутствія: земскіе начальники, пред. зем. управ. П. Д. Тихомировъ, уѣздный исправникъ В. А. Брецинскій, податн. инспект. Цариц. у. С. М. Женжуристъ и секретарь сѣзда С. П. Закутовскій [уг. Нижегородск и Архангельск. ул., д. Константинаова]. Служащіе при канцеляріи сѣзда: А. И. Мегарскій, Я. И. Титовъ, Н. В. Астраханцева и А. В. Кириллова.

### **Уѣздные члены Саратовскаго Окружнаго Суда по Царицынскому уѣзду.**

[Камера при Сѣздѣ].

1-го участка [1, 2 и 4 полиц. части]—Сергѣй Степановичъ Шитковскій (Маринская ул., д. Иванова). 2-го участка [3-я пол. ч. и уѣздъ.] Василій Евгеньевичъ Воскресенскій [Московская, № 14], дѣлопроизводитель—Михаилъ Михайловичъ Сапожниковъ [Вознесенская ул., противъ сѣзда].

### **Городскіе судьи.**

1-й уч. Камера—Астраханская ул. домъ И. В. Калинина № 33. Городской Судья Глѣбъ Алексѣевичъ Булатовъ (Харьковская ул., домъ Воробьева № 12). Письмоводитель—Д. Г. Фомкинъ (Ковров. ул. д. № 1).

2-й уч. Камера—Ковровская ул. д. № 1. Городской судья—Владимиръ Ивановичъ Хорцевъ (Пушкинская ул., д. № 7). Письмоводитель М. Д. Тернопольченко (Ковровская ул. д. № 1).

3-й уч. Камера—Еленинская ул., д. № 8. Городской судья Ари-стидъ Николаевичъ Шмидтовъ (Вознесенская ул. д. № 6). Письмоводитель Н. И. Байдалаковъ [Еленинская ул. д. № 8].

### **Судебные слѣдователи по Царицынскому уѣзду.**

1-го участка—Дмитрій Михайловичъ Королько, камера и квартира - Саратовская улица, домъ № 6.

2-го участка—Адамъ Казимировичъ Суловскій. Камера и квартира -- уголъ Астраханской и Вознесенской ул., домъ Антонова.

3-го участка—Леонидъ Николаевичъ Фабриціевъ. Камера и квартира —Троицкая ул. домъ № 10.

4-го участка—Владимиръ Іосифовичъ Хмѣлевскій, п. Дубовка.

### **Прокурорскій надзоръ.**

Товарищ прокурора Саратовскаго Окружнаго Суда по Царицынскому уѣзду—Н. П. Радовицкій [Набережная ул., д. Бирюкова].

### **Царицынская тюрьма.**

Начальникъ тюрьмы—Петръ Лукичъ Степановъ (квартира при тюрьмѣ),

Старшій помощникъ начальника—Николай Прокофьевичъ Лосоловъ (квартира при тюрьмѣ), младшій помощникъ начальника—Александръ Константиновичъ Архангельскій (квартира при тюрьмѣ), врачъ—Алексѣй Ивановичъ Зайцевскій. фельдшеръ—вакансія.

## А д в о к а т у р а.

### Присяжные повѣренные.

Михаиль Емельяновичъ Петровъ (Горд. площ., д. Петрова). Александръ Владимировичъ Позенъ (Спасская ул., д. Воронина). Николай Евстратьевичъ Федоровъ (Спасская ул., д. № 10). Андрей Михайловичъ Губенко (Преображенская ул., д. Докучаева).

### Помощники присяжныхъ повѣренныхъ.

Александръ Николаевичъ Соловьевъ (Астраханская ул., д. Докучаева). Александръ Венедиктовичъ Перфиловъ (Московская ул., д. Воронина). Николай Осиповичъ Никульченко (Спасская ул., д. № 10). Михаилъ Михайловичъ Каверинъ (уголъ Пушкинской и Спасской ул., д. Каверина). Борисъ Ивановичъ Парцевскій (Астраханская ул., д. Мыльцына). Александръ Прокофьевичъ Марковъ (Петровская ул., д. № 20).

### Частные повѣренные:

Частный повѣренный при Царицынскомъ Уѣздномъ Съѣздѣ и Саратовскомъ Окружномъ Судѣ—Ивель Козьмичъ Знаменскій (Пушкинская улица, д. Зебауэръ).

Частные повѣренные при Царицынскомъ Уѣздномъ Съѣздѣ: Сергѣй Никитичъ Гостевъ (Астраханская ул., д. Калинина). Алексѣй Петровичъ Хаматинъ.

### Судебные пристава.

Михаиль Федоровичъ Кузнецовъ (Вѣльская ул., соб. домъ). Иванъ Федоровичъ Бочкаревъ (Клинская ул., соб. домъ).

## Нотариусы.

Сергѣй Адольфовичъ Церпинскій (Астраханская ул., д. Крутова, тамъ-же квартира). Письмоводитель—М. Ф. Егорочкинъ (Смоленская ул., домъ № 12).

Тимофей Александровичъ Соловьевъ (Астраханская ул., д. Соловьевой; тамъ-же квартира). Письмоводитель—вакансія.

Александръ Николаевичъ Ландышевъ (Московская ул., д. Н. В. Шешминцева). Письмоводитель—П. П. Голубцевъ.

## Б А Н К И.

### Государственный Банкъ.

(Уголъ Астраханской и Спасской ул. соб. домъ, тел. № 152).

Управляющій Отдѣленіемъ ст. сов. Н. С. Шершневъ (кв. при банкъ), контролеръ отдѣленія банка И. И. Введенскій (Пушкинская ул., д.

Мухина), пом. контролера П. Ф. Кузнецовъ (Черниговская ул., д. № 18), контролеръ по сберегательной кассѣ В. С. Писаревъ (Харьковская ул., д. № 3), бухгалтеръ губ. секр. Г. А. Токаржевичъ, кассиръ М. С. Антоновъ (Петровская ул., соб. домъ), секретарь А. А. Окшевскій (уг. Киевской и Смолен. ул., д. Мошкина) и счетные чиновники 1 разряда: надв. сов. Ф. Г. Васильевъ (завѣд. зацариц. отдѣл. сберег. кассы) (Пушкинск. ул., д. № 8) и А. А. Печкинъ (Ковровская ул., д. № 18).

Члены учетно-ссуднаго комитета (по торг.-промышл. кредиту): Т. М. Канавинъ, А. Н. Серебряковъ, П. С. Щетинкинъ, Г. Н. Серебряковъ, Я. А. Пироговъ, Г. Г. Старцевъ, П. С. Степановъ, А. И. Букатинъ, В. Е. Рудаковъ, В. П. Смирновъ, (по сельско-хозяйственному кредиту): В. А. Перфиловъ, М. Ф. Мельниковъ и А. Н. Чернушкинъ.

Отдѣленіе банка имѣетъ отдѣленіе **Сберегательной кассы** во 2 ч. на Базарной площади.

При всѣхъ сберегательныхъ кассахъ открытъ приемъ страхованія жизни, доходовъ и капиталовъ.

### Кредитныя товарищества.

Къ инспекціи мелкаго кредита Царицынскаго отдѣленія Государственнаго банка причислено 81 окредитованное учрежденіе — кредитныхъ товариществъ, сельскихъ банковъ, ссудо-сберегательныхъ и общественныхъ кассъ уѣздовъ — Царицынскаго, Камышинскаго Саратов. губ., Царевскаго и Черноярскаго Астрахан. губ., округовъ Сальскаго, Усть-Медвѣдицкаго и 2-го Донскаго, Области Войска Донскаго.

Въ Царицынскомъ уѣздѣ насчитывается 15 кредитныхъ товариществъ: въ селахъ Александровкѣ, Александровской (казач. стан.), Бекетовкѣ, Давыдовкѣ, въ пос. Дубовкѣ, Липовкѣ, Малой-Ивановкѣ, Песковаткѣ, Балыклѣ, Ерзовкѣ, въ ст. Пичужинской, Пролейкѣ, Романовкѣ, Большой Ивановкѣ и ссудо-сберегательное т-во въ г. Царицынѣ (Черниговск. ул.). Во всѣхъ перечисленныхъ товариществахъ членовъ къ 1 апрѣля 1910 г. было 10159 человекъ, капиталъ прибылей былъ 49085 руб., вкладовъ 288284 руб. Задолженность Государственному Банку 101706 р. Расходъ опредѣлялся въ 7832 руб., а чистый доходъ въ 8909 р. Ссудъ было выдано на сумму 442384 руб.

Инспектора по мелкому кредиту: Николай Евграфовичъ Тушновъ (Успенская ул., д. Общественнаго банка), Сергѣй Федоровичъ Шевелевъ (Смоленская ул., д. № 8) и Петръ Григорьевичъ Толмачевъ (Московская улица, домъ Кочановой).

### Воляжско-Камскій Коммерческій Банкъ.

(Уголь Александровской и Успенской улицъ, собствен. д., тел. № 170).

Управляющій Царицынскимъ Отдѣленіемъ И. М. Воронцовъ (кв. при банкѣ), бухгалтеръ Е. Л. Зюзинъ, кассиръ П. П. Кожевниковъ.

## Отдѣленіе Русскаго Торгово-Промышленнаго Банка.

(Астраханская ул., домъ П. А. Соловьевой, телеф. 111).

Управляющій банка В. Г. Куколевскій (кв. при банкѣ), бухгалтеръ Е. Н. Ханутинъ (кв. при банкѣ). Довѣренные А. Н. Савельевъ (Чернигов. ул., домъ № 25), П. П. Волковъ (Пушкин. ул., д. Титкина), И. Д. Сахаровъ (Софійск. ул., д. № 9), кассиръ Ф. Е. Пановъ (кв. при банкѣ). Отдѣленіе имѣется въ Пос. Дубовкѣ и комиссіонерства въ Воронцово-Никольскомъ Ставропольск. губ. и при ст. „Морозовская“ Ю.-В. ж. д.

## Азовско-Донской Коммерческій Банкъ.

(Александровская ул., д. К. В. Воронина, тел. № 96).

Управляющій Царицынскимъ Отдѣленіемъ Л. П. Смольяниновъ (квартира при банкѣ), тов. управляющаго Л. Я. Погребинскій (кв. при банкѣ). Довѣренные: К. К. Дербишеръ (уг. Ковровск. и Ростовск., д. Артамонова) и Ф. Д. Кузнецовъ (уголь Самарс. и Пензенс. ул., д. Чернова).

## Царицынское Общество Взаимнаго Кредита.

(Успенская ул., собст. домъ тел. № 108).

Общество взаимнаго кредита основано въ 1870 году. Управляющій В. Ф. Лапшинъ, товарищи управляющаго: И. М. Ланской [Амурск. ул. соб. домъ], И. И. Чиркинъ (уголь Успенской и Пушкин. ул., собст. д.), бухгалтеръ М. М. Орловъ (Успенская ул., д. о-ва взаимнаго кредита).

## Второе Общество Взаимнаго Кредита.

(Александр. площ., д. Н. И. Лапшина).

Второе общество взаимнаго кредита основано 1 декабря 1909 г. Предсѣдатель правленія В. А. Головковъ (Черниговск. ул., соб. д.), члены правленія: В. В. Кленовъ (Гоголев. ул., соб. д.) и С. А. Граблинъ (Успенс. ул., соб. д.). Бухгалтеръ М. Т. Еришь [Ленская ул., д. № 34].

## Цариц. Ссудо-Сберегат. Товарищество.

[Чернигов. улица д. Рыкова].

Предсѣдатель Карлъ Яковлевичъ Олтэ (Сарат. соб. д.). Членъ правленія Андрей Васильевичъ Колесниковъ [Смоленс. улица. домъ № 6]. Оборотъ въ годъ 300.000 руб.

## Уѣздное казначейство.

[Набережная ул. тел. № 402].

Казначей титуляр. совѣтн. А. В. Рѣченскій (кв. при казначействѣ), старш. бухгалтеръ титул. сов. М. И. Ансеровъ (Орловская ул., д. № 31), бухгалтеръ 1-го разряда А. И. Крыловъ (Медвѣдичья ул., д. № 67), кассиръ 1-го разряда А. К. Терихонскій [Херсонская ул., д. № 1], бухгалтеръ 2-го разряда А. С. Масляницынъ (Ковровс. ул., д. № 40), счетный чиновникъ М. С. Бѣляковъ (Саратовск. ул., д. № 22).

При уѣздномъ казначействѣ помѣщается государственная сберегательная касса № 848.

## Биржевой Комитетъ.

(Александровская ул., домъ Воронина. Открытъ 3 октября 1899 года).

Предсѣдатель биржевого комитета И. В. Максимовъ (близъ ст. „Волжская“, соб. д.), старшины: И. В. Сыроватскій (Пушкинская ул., д. Титкина) онъ-же

заступающій мѣсто предсѣд. биржевого ком., П. П. Поповъ [Астраханская ул., соб. домъ], В. Г. Рудаковъ (Александр. ул., соб., д.), В. С. Рудихинъ (2 ч. пом. Кленова), В. С. Мельниковъ (3 ч. складъ т-ва „Нефть“), П. А. Башенинъ [2 ч. Набереж. ул., д. Годдобина], Э. А. Мартиновскій (складъ т-ва Нобель).

## Б и р ж е а.

(Александровская, домъ Воронина, тел. № 258].

Старшій биржевой маклеръ (онъ-же непремѣн. членъ бирж. комитета) И. А. Зоринъ (Саратовск. ул., д. № 10), биржевой маклеръ Ѳ. А. Виноградовъ [Петровская ул., соб. д. тел. № 100], секретарь биржевого маклера И. И. Семовъ (Екатерининск. ул., д. № 22).

### Царицынскій частный акціонерный ломбардъ.

(Уголь Астраханской и Троицкой ул., д. Пирогова).

Управляющій ломбардомъ Алексѣй Михайл. Малиновкинъ (кв. при ломбардѣ), бухгалтеръ Викторъ Мих. Хмара (кв. Екатерининская ул., д. В. Ф. Лапшина) помощн. бухгалтера Ник. Мих. Едышовъ (Царевская ул., д. Яковченко), конторщики: М. И. Поповъ, Н. И. Демидовъ, оцѣнщики: И. Я. Старченковъ, складовщикъ Ѳ. Н. Игнатовъ, скорнякъ И. Ф. Вершининъ, кассиръ Г. В. Дружининъ.

### Царицынское общество взаимнаго страхованія отъ огня имущества.

(Александровская ул., д. Вермана).

Общество взаимнаго страхованія отъ огня имущества функционируетъ съ 1 іюля 1906 г. Дѣятельность о-ва съ каждымъ годомъ развивается; такъ напримѣръ, въ 1906 г. за шесть мѣсяцевъ было застраховано имущество на сумму 322 т. р., къ 1 января 1910 г. на 2,255,661 р. Общество имѣетъ отдѣленіе въ пос. Дубовкѣ, гдѣ къ 1 января 1910 г. застраховано имущество было на сумму 85.224 р., а къ 1 ноября 1910 г. уже на 200.000 р.

**Составъ правленія:** предсѣдатель Ф. А. Гавриловъ (Костром. ул., домъ № 19), члены: С. И. Строковъ (Клинск. ул. соб. д.), А. Титовъ (уголь Маринской и Екатеринин. ул., д. № 15), наблюдательный комитетъ; предсѣдатель Н. В. Шешминцевъ (Московск. ул., соб. д.), К. П. Гриневъ (казенный винный складъ), А. Н. Силицынъ (Донск. ул., д. № 61), И. К. Мухинъ (Набереж. ул., соб. д.), И. Н. Филимоновъ (Амурск. ул., соб. д.), бухгалтеръ М. Д. Свищовъ (Балашов. ул., соб. д.), техникъ Н. Г. Фокинъ, пом. техника И. Н. Калашниковъ.

## Акцизное вѣдомство.

Участковый надзиратель 9-го уч. Астраханскаго Акцизнаго Управленія С. Л. Нецецкій (Саратовская, д. Москвитина).

Участковый надзиратель 8-го участка Астраханскаго Акцизнаго Управленія Г. Н. Войтовичъ [столличные номера], контролеры—Н. И. Подгорновъ, А. Т. Болдыревъ и надсмотрщикъ А. С. Гавриловъ.

## Казенный винный складъ.

(Сѣнная пл., 3 ч., тел. № 105).

Завѣдующій казеннымъ виннымъ складомъ И. М. Костыговъ (кв. при складѣ), помощн. завѣдующаго: В. Г. Суворовъ (кв. при складѣ), Г. Θ. Григоровичъ и Θ. Я. Павловъ, конторщики—А. П. Гриневъ (кв. при складѣ), пом. конторщ.: А. А. Климовъ, Е. Г. Сиротенко; подвальный склада С. І. Невинскій [кв. при складѣ], пом. подвалн П. В. Калужный, И. Θ. Николаевскій и А. Е. Киршовъ. Врачъ при складѣ І. А. Остенъ-Сакенъ, фельдшерца Е. Ф. Карначевская.

За 1909 годъ складъ выработалъ 475,147 ведеръ 40% вина.

## Уѣздный комитетъ попечительства о народной трезвости.

Предсѣдатель комитета Царицынскій уѣздный предводитель дворянства М. Ф. Мельниковъ, заступающій мѣсто предсѣдателя комитета Цар. уѣздн. испр. В. А. Брепинскій, члены: свящ. А. П. Строковъ (онъ-же участковый попечитель чайно-читальни 2-й части), директоръ мужской гимназіи А. А. Казариновъ, инспекторъ народн. училищъ Цар. у. М. Θ. Кузнецовъ, уѣздный наблюдатель церковн. школъ свящ. Л. Р. Левицкій, инспекторъ 4 клас. городск. училища А. И. Коровяковъ, уѣздн. членъ Саратов. окр. суда 1 уч. Цариц. у. С. С. Шитковскій, уѣздный членъ Саратов. окружн. суда 2 уч. Цар. у. В. Е. Воскресенскій, тов. прокурора Саратов. окружн. суда Н. П. Радовицкій, акцизный надзиратель 9 уч. Астрахан. Акцизн. управления С. Л. Нецецкій, Царицын. полицеймейстеръ Вяч. Викт. Василевскій, Военскій начальн. М. Е. Алчевскій, помощн. начальн. Саратов. губ. жандарм. управления И. Е. Тарасовъ, земскій начальн. 1 уч. Цар. у. А. А. Перфиловъ, податной инспекторъ по г. Царицыну Д. Н. Рыбниковъ, податн. инспект. по Царицын. уѣзду С. М. Женжуристъ, почетн. миров. судья потомств. почетн. гражд. А. А. Рѣпниковъ, почетн. миров. судья В. А. Рѣпниковъ, почетн. миров. судья Р. К. Репманъ, гор. судья 1 уч. г. Царицына Г. А. Булатовъ, городской судья 2 и 3 уч. г. Царицына, предсѣдатель Цар. Уѣздн. Земск. Управы П. Д. Тихомировъ, дѣлопроизводитель комитета Д. В. Гедминъ.

## Народная чайно-читальня.

(Базарная площадь, домъ Казарова)

Чайно-читальня находится въ завѣдываніи Царицынскаго попечительства о народной трезвости и открыта 15 іюля 1901 г. При чайной имѣется библиотека, въ которой имѣется до 2000 названій. Завѣдуетъ чайно-читальней и библиотекой А. М. Коралова (кв. при чайной)..

## Общество трезвости.

Съ 29 ноября 1909 г. при чайно-читальнѣ 2-й части организовалось общество трезвости во имя Святителя Николая. За годъ существованія о-во насчитываетъ въ своихъ рядахъ 1500 чел. членовъ. При о-вѣ имѣется библиотека въ 800 экземпляровъ различныхъ наименованій.

Правленіе о-ва трезвости: Предсѣдатель—свящ. А. П. Строковъ, Тов. предсѣд.—свящ. В. А. Поляковъ, секретарь А. И. Сизюмскій, члены—П. В. Чистяковъ, Р. Е. Мордовинъ, С. М. Водолагинъ, А. П. Мельниковъ, регентъ П. М. Денежливъ, В. Н. Новохатекій и П. Ф. Афанасьевъ.

## Уѣздное по воинской повинности Присутствіе.

[Ломоносовская улица, домъ Толмачевой. Телефонъ № 491).

Въ Царицынскомъ уѣздѣ 5 призывныхъ пунктовъ: 5-й въ с. Ольховкѣ, 4-й и 3-й въ Дубовкѣ, 2-й и 1-й въ г. Царицынѣ. Въ 1909 году по всему уѣзду призывалось 1372 человекъ (по г. Царицыну 434 и по уѣзду 1138), изъ нихъ принято 595 человекъ.

Въ 1910 году по всему уѣзду призывалось 1531 человекъ (по г. Царицыну 433 и по уѣзду 1098), изъ нихъ на военную службу принято 540 человекъ.

Предсѣдатель Присутствія—предвод. дворянства войсковой старшина М. Ф. Мельниковъ (ст. Липовка Ю.-В. ж. д.), члены Присутствія: воинскій начальникъ М. Е. Алчевскій (Преображенская ул., д. Эккертъ № 4.) уѣздный исправникъ В. А. Брежневскій (Спаская ул. д. К. В. Воронина). Членъ уѣздной земской управы И. П. Грининъ, врачи: В. И. Шаровъ (городовой врачъ) и А. И. Зайцевскій (уѣздный врачъ), дѣлопроизводитель В. А. Рыбаковъ (Крестецкая ул., д. № 111).

## Управление Уѣзднаго Воинскаго Начальника.

(Петровская улица, домъ Кочановой).

Уѣздный воинскій начальникъ—полковникъ Михаилъ Евграфовичъ Алчевскій [Преображенская ул., д. Эккертъ № 4), дѣлопроизводитель—титулярный совѣтникъ И. Я. Даниловъ (Коломенская ул., д. Козлова).

## Канцелярія Царицын. Конвойной Команды.

(Вознесенская ул. домъ Извозчикова, тел. № 302).

Начальникъ конвойной команды—капитанъ Михаилъ Константиновичъ Цевтиловичъ (квартира при канцеляріи). Казарма конвойной команды помещается на Бѣльской улицѣ.

## Царицынское Станичное Правленіе 2-го Отдѣла Астраханскаго Казачьяго войска.

(2 ч. Азовская ул., собств. домъ, телефонъ № 413).

Станичный атаманъ И. Е. Гончаровъ (хут. Букатинъ), 1-й помощникъ его—И. С. Рязанцевъ (2 ч. даръ-гора, Кузнецкая ул., собств. домъ), 2-й помощникъ—Н. Н. Перфильевъ (2 ч. около Казанской церкви), казначей—А. И. Мордвинцевъ (уголъ Балашовской и Кирсановской ул., домъ № 42), довѣренные: Я. П. Перфильевъ и П. Н. Епифановъ; писаря—И. Н. Камышниковъ и И. Н. Курпековъ.



## Врачи г. Царицына.

Абаполовъ, Вас. Алек.—Астраханская, д. Перфильева, телефонъ 332. Дѣтскія болѣзни.

Бабелянцъ, Вен. Григ.—Екатерининская, 3—Венерическія, мочепо-  
ловыя и кожныя.

Бочарниковъ, Алек. Григ.—Воронежская, д. Дамринъ—Дорошенко, тел.  
116.—Внутреннія и нервныя.

Бронштейнъ, Влад. Дав.—Успенская, д. Хохлова, тел. 66.—Венери-  
ческія, мочеполовыя, сифились.

Варгасова, В. Г.—Предтеченская, д. 12. Женскія, акушерство и  
внутреннія.

Верманъ Алек. Георг.—Александровская, соб. д., тел. 290. Акушер-  
ство и дѣтскія болѣзни.

Виленскій, Як. Гр.—Московская, д. Крутова, тел. 281. Внутреннія,  
женскія и дѣтскія.

Галиновская, Ст. Иван.—Маринская, д. 8, тел. 503. Женскія, дѣт-  
скія и глазныя.

Гейманъ, Б. М.—Городская пл., д. Петрова, тел 347. Болѣзни уха,  
горла и носа.

Герцигъ, С. С.—Спасская, д. Филимонова, тел. 369. Болѣзни уха,  
горла и носа.

Голембювскій, Вяч. Адам.—уголь Анастасійской и Еленинской, тел.  
30. Дѣтскія и внутреннія.

Гуніусъ, Леон. Карл.—Ст. „Волжская“, д. № 6, тел. 241. Внутрен-  
нія и дѣтскія.

Гусевъ. Григ. Аверк.—Московская, д. Воронина, тел. 214. Вну-  
треннія.

Дайхесъ, Юлій Арон.—Московская, д. № 13, тел. 243. Акушер-  
ство, женскія и внутреннія.

Ефимовъ, Андр. Ефим.—Земская больница, тел. 50. Женскія, аку-  
шерство и хирургическія.

Зайцевскій, Алекс. Иван.—Скорбященская пл., д. Рубцова, тел. 160.  
Внутреннія.

---

Засъ, Мих. Моис.—Городская пл., д. Петрова, тел. 442. Внутреннія, женскія и дѣтскія.
--

---

Зельницкій, Ник. Алек.—Преображенская, д. Докучаева, тел. 227.  
Дѣтскія и внутреннія.

Иняевскій, Ник. Иван.—Пушкинская, 20, кв. 5. Душевные и  
нервныя.

Крякинъ, Бор. Абр.—Варваринская, № 8. Глазныя.

Лебединскій, Алекс. Степ.—Столичные номера, тел. 39. Внутрен-  
нія и венерическія.

Маневичъ Моис. Осип.—Анастасійская, д. Ермолиной, телефонъ 139.  
Нервныя и внутреннія.

Машкилейсонъ, Ник. Клем.—Московская, д. Кочановой, телефонъ 363.  
Сифились, венерическія и мочеполовыя.

Остень-Сакень, Алек. Иос.—Воронежская, соб. домъ, телефонъ 311. Внутреннія и дѣтскія.

Половъ, Алек. Петровичъ—Французскій заводъ, телефонъ 80. Глазныя и внутреннія.

Розановъ, Ник. Серг.—Царицынская, соб. домъ Тел. 218. Внутреннія и дѣтскія.

Синдоровскій, Юр. Фед.—Александровская 5, телефонъ 147. Внутреннія и гигиена.

Славутскій, Як. Григ.—Астраханская, соб. домъ, телефонъ 142. Сифились, венерическія и внутреннія.

Смирновъ, Алек. Мих.—Скорбященская пл., д Татаркиной, тел. 429. Хирургическія, глазныя и женскія.

Смоленскій, Алек. Авр.—Пушкинская, 5, телефонъ 374. Внутреннія, дѣтскія и венерическія.

Соколовъ, Влад. Евген.—Анастасійская, д. Мишвинныхъ, телеф 383. Внутреннія, дѣтскія и венерическія.

Таль, Мих. Семен.—Преображенская, соб. домъ, телефонъ 386. Хирургическія и женскія.

Тураева, Апл. Іустин.—Маринская, д. 13. Акушерство, женскія, дѣтскія и внутреннія.

Тушинова, Анна Никол.—Успенская, д. Зебауэра, телефонъ 460. Женскія, дѣтскія и внутреннія.

Филимоновъ, Юр. Юр.—Спасская, соб. домъ, телефонъ 204. Внутреннія.

Хейфець, М. Н.—Астраханская, д. Крутова, телефонъ 297. Внутреннія, дѣтскія и венерическія.

Шапиро, Левъ Борис.—Екатерининская, д. Туркина, телефонъ 210. Хирургическія, женскія и внутреннія.

Шаровъ, Влад. Ивановичъ—Книгининская, соб. домъ. Судебная медицина.

Швойницкій, Ант. Ант.—Черниговская, д. 15. Дѣтскія и внутреннія.

Шульманъ, Ник. Давид.—Астраханская, д. Жигмановскаго. Глазныя.

Ястребцевъ, Алек. Алек.—Успенская, д. Мыльцннхъ, телефонъ 355. Внутреннія, дѣтскія и венерическія.

## Зубные врачи.

Каганъ, Л. Р. Московская, д. Воронина, тел. № 214.

Кремповская. Люд. Вас., уголь Анастасійской и Екатерины, д. Даммеръ.

Лозинская, Ан. Наумов., противъ Вознесенской церкви., д. Найденова, тел. № 137.

Перлинъ—Маневичъ, Р. С. Астраханская, д. Шуки.

Минць, Ис. Ефим., уголь Астраханской и Успенской, д. Добинныхъ.
Ревичъ—Наймакъ, А. Е. Преображенская, д. Докучаева.
Наймакъ, Аб. Солом. Преображенская, д. Ддкучатва.

Тагеръ, Левъ Иосиф. Московская, д. Кольманъ, тел. № 119.

Зубная лечебница (Астраханская д. Шуки); зубные врачи Р. С. Перлинъ—

Маневичъ и В. С. Клячко. Плата по таксѣ. Приѣмъ отъ 9 час. утра до 7 ч. вечера, по праздникамъ отъ 9 час. утра до 2 час. дня.

## **Больницы и лечебницы.**

**Городская Больница** (см. отдѣлъ Город. Самоуправленія).

**Земская Больница** (см. отдѣлъ Уѣзднаго Земства).

Частная лечебница съ постоянными кроватями для хирургическихъ и женскихъ болѣзней врачей Л. В. Шапиро, М. С. Таль и С. И. Галиновской.

Маринская ул. д. № 8. (Телефонъ № 364).

Приѣма приходящихъ больныхъ въ лечебницѣ нѣтъ. Объ условіяхъ поступленія справляться въ квартирахъ указанныхъ врачей въ часы приѣма или именно по адресу лечебницы. Заразные больные не принимаются.

**Лечебница для приходящихъ больныхъ д-ра Я. Г. Виленскаго.**

(Черниговская ул. Аптекарскій магазинъ Р. И. Цыпкина).

Приѣмъ отъ 9 часовъ утра до 2 часовъ дня.

**Лечебница для приходящихъ больныхъ д-ра М. Н. Хейфець.**

(За-Царицей, Книгинская ул. д. Найденова).

Приѣмъ больныхъ отъ 9 часовъ утра до 12 час. дня.

**Лечебница для приходящихъ больныхъ д-ра Ю. А. Дайхесъ**

(За-Царицей, Царевская ул., д. Фролова).

Приѣмъ больныхъ отъ 8<sup>1</sup>/<sub>2</sub> час. утра до 12 час. дня.

## **Аптеки и аптекарскіе магазины.**

Аптека и аптекарскій магазинъ Э. К. Кольманъ (Московская, 17).

Аптека П. А. Забѣло (Городская площадь, д. Петрова)

Аптека Г. С. Брукъ (Преображенская, соб. домъ).

Аптека Р. И. Цыпкина (Черниговская ул., рядомъ съ аудиторіей).

Аптека Шугамъ (за Царицей, Царевская ул.).

Аптека Савицкаго (за полотномъ жел. дороги).

Аптека Кноблохъ (Сибирь-гора)

Аптекарскій магазинъ Г. С. Брукъ (городская пл., д. Зининыхъ).

---

Аптекарскій магазинъ Сегель (городская пл., д. Лапшина).

---

Аптекарскій магазинъ Кноблохъ (Астраханская ул., д. Пирогова).

Аптекарскій магазинъ Р. И. Цыпкина (Черниговская ул.).
Аптекарскій магазинъ Безоновою [ул. Гоголя].
Центральный аптекарскій магазинъ Торговаго Дома „Е. А. и В. I. Тростянскіе“ [Базарная площадь, д. Рушь тел. № 159].
Аптекарскій и парфюмерный магазинъ П. Р. Гамель (2-я часть, Княгининская ул., домъ Артамонова).
I. Геронимусъ, провизоръ, докторъ химіи Берлинскаго университета (Княгининская 42, телефонъ № 137).

### Фельдшера и фельдшерицы.

Амвросіевъ Алекс. Павл. (Петровская, 22).
Гуровъ Федоръ Алекс. (ст. „Царицынъ“, Ю.-В. ж. д. зданіе № 3 кв. № 3).
Ющенко Фил. Георг. (земская больница, тел. № 430).
Каржинъ Мак. Петр. [Ленская № 15].
Лагуновичъ Ник. Алек. (Столичные номера № 35 тел. 39).
Мохова Ольга Вас. (Московская, 6).
Новицкій Игнат. Адольф. [уголь Черниговской и Рязанской. № 52].
Онуфриева Елиз. Алек. [Кулыгинской взвозъ. № 39].
Онуфриевъ Алек. Никол. [тамъ же].
Сердюковъ Левъ Ивап. [Ахтубинская, № 34].
Яковлевъ Акимъ Федор. (Медвѣдицкая, № 17).
Яковлевъ, Ив. Андр., фельдшеръ-массажистъ, окончившій Цандеровскій институтъ въ Петербургѣ (Надеждинская, 12).

### Акушерки.

- Байкова, Ан. Пав. [Анастасійская, № 2].  
 Блюмеръ, Юл. Никанд. [Пушкинская, Родильный пріютъ].  
 Вѣлкина, О. А. (Воронежская, № 28).  
 Лагуновичъ, Евд. Иван. (Столичные номера, № 35).  
 Козлова, Мар. Мих. [уголь Волжской и Ленской, д. № 20].  
 Колесникова, Вален. Никол. [Надеждинская, д. № 13].  
 Красовская, Мар. Георг. [уголь Ленской и Волжской, № 20].  
 Кулыгина, Алек. Петровна [Предтеченская, № 14].  
 Пожарская, Пол. Яков. [Екатерининская ул., № 26].  
 Попова Мар. Елеазар. (Царевская, д. № 2)  
 Сердюкова, Анас. Вас. [Ахтубинская ул., № 34].  
 Тростянская, Варв. Іустин. (Маринская, № 13).

## Инспекторъ судоходства и его канцелярія.

Инспекторъ судоходства—князь Александръ Макарьевичъ Чавчавадзе (Ломоносовская ул., д. № 8). Канцелярія инспектора помѣщается на Воронежской ул., въ д. Дамрянъ-Дорошенко. Письмоводитель А. П. Чемодановъ (кв. при канцеляріи). Составъ канцеляріи: М. Е. Табаяковъ (Азовск.

ул., д. № 1), А. С. Золкинъ (Безыменн. ул. д. № 18), Е. А. Касматовъ (Царевс. ул., д. Лазарева). Инспекція судоходства вѣдаетъ райономъ отъ г. Камышина до г. Енотаевска включительно. Начальниками постовъ состоятъ: отъ г. Камышина до с. Каменнаго Яра П. Я. Бавинъ, отъ с. Каменнаго Яра до г. Чернаго Яра В. И. Недоносковъ, отъ Чернаго Яра до г. Енотаевска М. Н. Думитрашко (адреса при канцеляріи). Въ распоряженіи инспекціи судоходства находятся казенные пароходы: „Верблюдь“, — командиръ—инспекторъ судоходства, помощ. Д. И. Токаревъ; „Царевъ“ — командиръ С. А. Калентьевъ (онъ же старшій надзиратель Царицынскихъ пристаней), помощ. коман. Ф. Г. Орловъ. Всѣхъ служащихъ на пароходахъ и на участкѣ инспекціи 300 человекъ.

### Начальникъ Царицынской судоходной дистанціи и его канцелярія.

(Чернигов. ул., д. Головова, № 48).

Начальникъ судоходной дистанціи—Вас. Мих. Манько (зв. при канцел.) писмовод. М. В. Ковалевъ (Ломоносов. ул., д. Никонова, во дворѣ), служ. З. М. Красновъ (Кіево-Архангельск., д. № 17) Районъ Царицынской судоходной дистанціи отъ Выковыхъ хут. до г. Енотаевска.

## С в ѣ д ѣ н і я

о времени открытія и закрытія навигаціи въ Царицынскѣй дистанціи по времени ледостава.

	Начало навигациі.	Прекращеніе навигациі.	Ледоставъ.
1901 г.	14 марта	13 ноября	15 ноября
1902 г.	” ”	3 ”	17 ”
1903 г.	15 ”	19 ”	27 ”
1904 г.	29 ”	21 ”	19 декабря
1905 г.	30 ”	6 декабря	13 ”
1906 г.	9 ”	3 ”	4 ”
1907 г.	26 ”	3 ноября	6 ноября
1908 г.	8 апрѣля	15 ”	18 ”
1909 г.	1 ”	21 ”	23 ”
1910 г.	27 марта	13 ”	17 ”

# ГРУЗОБОРОТЪ

г. Царицына за навигацію 1910 г.

по отчету Царицынской судоходной дистанціи, Саратовскаго Отдѣленія, Казанскаго Округа Путей Сообщенія.

Грузилось и отправлено на паровыхъ судахъ изъ г. Царицына.

Наименованіе груза.	Количество клади въ пуд.	Объявлен. цѣн. клади.	Наименованіе груза	Количество во клади въ пуд.	Объявлен. цѣнность клади.
Желѣзн. издѣлія	2567311	4441845	Тесь . . . . .	57000	30000
Мука . . . . .	1971523	3040183	Шерсть . . . . .	55774	294580
Цементъ . . . . .	667430	305672	Рыбный товаръ	50606	96850
Сахаръ . . . . .	610994	2960601	Судовые при- пасы . . . . .	65850	158900
Бакалейн. тов. . . . .	357078	1476839	Нефтян. ост.	46200	14000
Нефтяныя масла	397222	588258	Мазуть . . . . .	35000	8030
Хлѣбный товаръ	313857	341036	Бондари. издѣ- лія . . . . .	28460	63270
Ячмень . . . . .	301774	229700	Мануфак. тов.	14881	90444
Пшеница . . . . .	191814	192282	Кондитерс. тов.	13392	64379
Коксъ . . . . .	124200	38368	Овесъ . . . . .	9476	5970
Каменный уголь	76000	20080	Фрукты и ово- щи . . . . .	9862	11562
Лѣсной матеріаль	70000	19200	Кож. товаръ . . . . .	5315	30385
Просо . . . . .	75898	53084	Кость . . . . .	5000	1270
Антрацитъ . . . . .	60300	10625	Рожь . . . . .	900	810
Минеральн. масла	562	1000	Керосинъ . . . . .	350	350
Прочаго разнаго товара . . . . .	3092855	3178416			

ИТОГО 7662792 пуда на сумму 17456349 руб.

# ПРИШЛО И РАЗГРУЗИЛОСЬ.

Наименованіе груза.	Мѣсто на- грузки.	Количество клади въ пуд.	Объявлен. цѣнность клади.	О Т К У Д А.	Число судовъ.
Лѣсъ— бревна . .	207017	7622583	746803	съ р. Камы .	42
—	191511	2346727	569536	съ р. Вятки .	52
—	107188	5692000	652655	съ р. Чусовой	22
—	41514	603562	169556	съ р. Вишеры	9
—	32426	648520	113118	съ р. Уоры .	6
—	30356	629200	70130	съ р. Бол. Кокш.	66
—	16875	465000	45550	съ р. Иеть .	3
—	16000	160000	48000	съ р. Чепца .	4
—	11400	194800	20100	съ р. Рутки	2
—	6198	260000	28734	съ р. Обвы .	1
—	4550	26150	12250	съ р. Мал. Кокш.	1
—	4300	94600	10750	съ р. Ветлуги	1
—	2856	102753	8568	съ р. Усты .	1
ИТОГО . . .	667189	18845895	2495750		210
Различный лѣсной матеріаль . . .		8411439	1494752	съ Верховья .	130

Кромѣ того въ с. Ельшанка (хут. Ново-Никольскій тожъ) пришло и разгрузилось лѣса съ 76 судовъ съ 13859460 пудами на сумму 1846297 руб.; въ с. Бекетовка - 140 судовъ съ 17630943 пуд. на сумму 2784796 руб.; въ кол. Сарепта—24 судна съ 3285373 пуд. на сумму 390880 рублей.

# ПРИШЛО и РАЗГРУЗИЛОСЬ.

Наименование груза.	Количество клади в пуд.	Объявленная ценность клади.	Наименование груза.	Количество клади в пуд.	Объявленная ценность клади.
Пшеница . . .	3856890	3748531	Живая рыба	250	900
Овесъ . . . . .	275552	119473	Соль . . . . .	2604203	238349
Мука . . . . .	133878	341576	Мазуть . . .	17059690	5730291
Хлѣбный . . .	38157	40499	Керосинъ . .	8094195	6277920
Рожь . . . . .	157	93	Минеральн. масла . . . .	2669513	3515162
Горчица . . .	51269	73217	Натуральн. нефть . . . .	2329252	756993
Рисъ . . . . .	76925	242940	Жельзо . . .	867691	703648
Горчичное и подсолнечное сѣмя . . . . .	33585	65414	Фрукты . . .	267725	823647
Рыба малосоль	3604912	5073656	Алебастръ . .	245000	18700
Селедка . . . .	1248772	2036908	Мануфактур. товаръ . . . .	206554	2283790
Рыба . . . . .	1150528	3316252	Чугунъ . . . .	178000	114000
Вобла . . . . .	469600	881690	Известь . . .	170000	19010
Икра . . . . .	131482	2788414	Пиво . . . . .	157509	241885
Чистяковая рыба . . . . .	26200	105440	Бакалейный товаръ . . .	108923	321595
Красная рыба	3605	18680			



## ПРИШЛО и РАЗГРУЗИЛОСЬ

Наименованіе груза.	Количество клади въ пуд.	Объявленная цѣнность клади.	Наименованіе груза.	Количест. клади въ пудахъ.	Объявлен. цѣнность клади.
Камень . . . . .	107500	6120	Овчина . . . . .	26783	264710
Уголь . . . . .	73855	40745	Чай . . . . .	23904	121785
Вино виноградн.	71000	264120	Пенька . . . . .	19626	76338
Патока . . . . .	61672	125688	Мѣль . . . . .	18000	200
Сѣно . . . . .	60000	15000	Жестъ . . . . .	14262	4261
Смола . . . . .	53017	25260	Краски . . . . .	13392	66659
Деготь . . . . .	52440	69720	Кожев. тов. . . . .	12432	55497
Асфальтъ . . . . .	42610	13148	Стекло . . . . .	11260	15890
Мыло . . . . .	39711	239350	Огнеупорный камень . . . . .	10500	1650
Мѣшки . . . . .	32696		Лукъ . . . . .	16600	8450
Хлопокъ . . . . .	29757	1359675	Яблоки . . . . .	1679	1664
Картофель . . . . .	28000	6500	Обувь валяная . . . . .	1359	6836
Мочало . . . . .	27500	26400	Нитки . . . . .	393	1944
Прочаго разнаго товара . . . . .	1050801	2831441			

Всего за навигацію 1910 г., открывшуюся 26 марта и закончившуюся 14 ноября, въ Царицынѣ прибыло и разгружено 4792 судна съ 35686623 пуд. груза съ верху р. Волги и 1679 судовъ съ 41227457 пуд. съ низу р. Волги. Объявленная цѣнность клади въ 76914080 пудовъ, прибывшей въ Царицынѣ, равняется 56.688.293 р.

# Пароходства.

## Пароходное Товарищество „Русь“.

Правленіе пароходнаго Т-ва „Русь“ находится въ г. Царицынѣ [уголь Анастасійской и Варварин. ул., д. В. Ф. Лапшина тел. № 60) Директора правленія. В. Ф. Лапшинъ, А. В. Лапшинъ (Александровск. площадь, собст. домъ), Т. М. Канавинъ (Екатеринск. ул., собст. д.), Л. Г. Старцевъ (Сѣнная площ. лѣн. прист. Лапшина и К<sup>о</sup>). Агентство помѣщается по Набережной ул. тел. № 22. Агентъ Н. А. Кедровъ (кв. при конторѣ).

## Пароходное Общество „Самолетъ“.

Контора въ лѣтнее время помѣщается на пристани, зимой — въ зимовкѣ противъ пристани. Телефонъ № 42. Агентъ И. Я. Шульгинъ.

## Пароходное Общество „Кавказъ и Меркурій“.

Агентство въ лѣтнее время находится на пристани, на берегу р. Волги [тел. № 144], въ зимнее время контора агенства помѣщ. на Преображенской ул., въ домѣ Максина, тел. № 124. Агентъ Д. А. Лехно (кв. при конторѣ).

## Пароходное Общество по Волгѣ, учр. въ 1848 г.

Агентство находится въ лѣтнее время на пристани, помѣщающейся ниже городской водокачки, тел. № 29. Въ зимнее время контора агенства помѣщ. по Смоленской ул., д. № 7. Агентъ Д. А. Ястребцевъ (кв. при конторѣ).

## Купеческое пароходство по р. Волгѣ.

Агентство въ лѣтнее время — на пристани, на бер. р. Волги; зимой помѣщается на Петровской ул., въ д. Ершовой, тел. № 141. Агентъ А. И. Исаковъ.

## Агентство Ахтубинскаго пароходства.

Въ зимнее время помѣщается противъ Городского перевоза. Агентъ — вакансія; тел. № 149.

## Пароходное О-во Перваго Народнаго Товарищества по р.р. Волгѣ и Ахтубѣ.

Члены Правленія С. Г. Войкинъ (2 ч. Книгининс. ул. соб. д.), О. А. Кошкинъ (с. Пришибъ, Царев. у.), В. И. Гарыкинъ (с. Средне-Ахтубинское, Царев. у.), В. А. Головковъ (Черингов. ул. соб. д.), Т. О. Маклаковъ (кон. Гарнова, Москов. ул.). Управляющій — агентъ Н. О. Михайловъ (кв. при конторѣ]; контора въ зимнее время помѣщается по Екатеринск. ул. №№ Новокрещенова, телеф. № 3.

## Агентство пароходства Мѣшкова.

Контора на пристани, телефонъ № 365. Агентъ И. И. Оѣдовъ.

## Агентство пароходства Орѣхова и С-вья.

Контора на пристани. Агентъ Г. Н. Копыловъ, тел. № 48.

# Желѣзныя дороги.

## Ст. „Царицынъ“ Ю.-В. ж. д.

Начальникъ станціи С. С. Вербинъ (желѣзнодорож. д. № 1), помощники начальника станціи: Л. О. Полетаевъ, А. К. Вербинъ, И. И. Архангельскій, С. П. Кузьминъ, И. М. Лоскутовъ (квартиры въ желѣзнодорожн. домахъ около вокзала).

„Соляная пристань“—смотритель В. Я. Зеленскій, помощники его г.г. Доскинъ, Слюняевъ, Яблонскій.

„Банная“—смотритель М. П. Кузнецовъ, помощники его г.г. Пуговкинъ, Олещенко, Полевой.

## Грузооборотъ ст. „Царицынъ“ Ю.-В. ж. д. за 1910 г.

Нефтяныхъ грузовъ было отправлено изъ Царицына 30039 вагоновъ, соли 2791 ваг., желѣза 6068 ваг., хлѣба 3346 ваг., лѣса 19618 ваг., рыбы 11712 ваг. и прочаго разнаго груза 26425 ваг.

Прибыло разнаго груза на ст. „Царицынъ“ Ю.-В. ж. д. 25278459 пуд.

## Ст. „Царицынъ“ Вл. ж. д.

Начальникъ отдѣленія Людовикъ Львовичъ Винарскій (желѣзнодорож. домъ, противъ вокзала), помощникъ С. А. Феттингъ.

Начальникъ станціи М. Х. Тышкевичъ, помощники его: Маньковскій, Лейпардтъ, Макбетъ.

## Изъ отчета Вл. ж. д. за 1910 г.

Было продано билетовъ въ Царицынъ:

1910 г.	I кл.—115.	II кл.—1540.	III кл.—21791.	IV кл.—149280.
1909 г.	I кл.—148.	II кл.—1054.	III кл.—26594.	IV кл.—104468.

Груза отправлено изъ Царицына въ 1910 г. 16.304,071 пуд., а въ 1909 году 9,442,347. Прибыло въ Царицынъ грузовъ въ 1910 г. 1,782,603 пуд., въ 1909 г.—1,245,270 пуд.

На станціи Царицынъ-Сарепта включительно въ 1910 г. прибыло грузовъ 1,190,974 п. обществен. груза и 24.314,905 п. частн. Въ 1909 г. 21.649,899 п. частнаго и 1,826,856 п. общественнаго. Отправлено съ этихъ же станціи въ 1910 г. 64,390,197 п. частнаго и 5,216,368 п. общественнаго; въ 1909 г. 57,146,656 частнаго и 3,909,686 общественнаго груза.

Изъ этого числа лѣса было отправлено въ 1910 г. 54.001,512 пуд. въ 1909 г. 43.771,482 пуд.

## Фабрики и заводы.

### Фабричный инспекторъ.

Фабричнымъ инспекторомъ по 3 участку Саратовской губ. (Царицынъ и его

уѣздъ) состоитъ С. В. Сигорскій (Спасская ул., домъ К. В. Воронина). Приемъ по дѣламъ службы по вторникамъ и пятницамъ съ 10 час. утра до 2 час. дня. Фабричные инспектора обязаны наблюдать за соблюденіемъ всѣхъ постановленій фабричнаго законодательства, принимать къ разсмотрѣнію жалобы и заявленія неудовольствія рабочихъ, для чего фабричные инспектора должны назначать приемные дни (не менѣе одного раза въ недѣлю); о дняхъ приема, а также объ адресѣ инспектора должны быть вывѣшаны на каждой фабрикѣ.

На дѣйствія участковаго фабричнаго инспектора могутъ быть поданы жалобы старшему фабричному инспектору.

Дѣйствіе всѣхъ фабричныхъ законовъ распространяется на фабрики и заводы, но по распоряженію мин. фин. фабричной инспекціей расчетныя книжки могутъ быть введены и значительныхъ ремесленныхъ заведеніяхъ, точно также и на незначительныхъ фабрикахъ; заводы могутъ быть освобождены отъ дѣйствія ихъ. На практикѣ фабричные законы распространены на очень немногія ремесленныя заведенія и то съ числомъ рабочихъ не менѣе 16 человѣкъ. Отъ надзора фабричной инспекціи устранены всѣ желѣзныя дороги.

### **Изъ отчета фабричной инспекціи по 3 участку Саратовской губ. за 1910 г.**

Къ 1 января 1911 г. въ г. Царицынѣ и его уѣздѣ промышленныхъ заведеній, состоящихъ подъ надзоромъ фабричной инспекціи, было 64. Рабочихъ на всѣхъ заводахъ состояло 6664 человѣкъ, изъ коихъ малолѣтнихъ мужского пола въ возрастѣ отъ 12 до 15 лѣтъ—55, подростковъ въ возрастѣ отъ 15 до 17 лѣтъ мужск. пола—354, женскаго—205, взрослыхъ мужчинъ—5816, женщинъ—423.

Несчастныхъ случаевъ за истекшій годъ всего зарегистрировано 1367, изъ нихъ 207 съ потерей трудоспособности и 5 смертельнымъ исходомъ. Фабричнымъ инспекторомъ засвидѣтельствовано соглашеній по вознагражденію за увѣчые—207 и выдано актовъ вслѣдствіе отсутствія соглашеній—16.

Ежегодной пенсін за 5 смертныхъ исходовъ, по соглашенію съ предпринимателями, установлено въ общей суммѣ 703 р. 94 к. и за 15 случаевъ постоянной утраты трудоспособности установлено—1161 р. 91 к. По остальнымъ 187 соглашеніямъ выдано единовременнаго вознагражденія (капитализированной пенсін) общей суммы 41441 р. 42 к.

Поступило жалобъ отъ рабочихъ на предпринимателей 309 отъ 817 человѣкъ.

Изъ 64 промышленныхъ заведеній пользовались правомъ штрафованія. Фактически штрафованіе имѣло мѣсто всего на 2 заводахъ. За 407 поводовъ къ штрафованію взыскано 223 р. 61 к.

Выдано пособій изъ штрафнаго капитала 94 р. 16 к.

Выплачено заработка рабочимъ на 13 заводахъ, имѣющихъ штрафной капиталъ, 1.484.881 р. 67 к.

Заводы.	Владельцы.	Количество рабочих.		Продолжительность рабочего дня.	Где находится.	Сумма, выплаченная в годъ.	Головой обротъ въ тыс. руб.
		в 1913 г.	в 1914 г.				
Лѣсопильный заводъ	Берлинъ.	36	220	10	Царицынъ, за сѣнной площ.	9680	98
—	Т-во Кирилловъ и Карповъ.	32	200	—	—	8550	48
—	Н. А. Болдыревъ.	40	130	—	—	5471	75
—	В. П. Бондарчукъ.	24	270	—	—	9934	38
—	П. С. Вѣлоусовъ.	40	200	—	—	—	40
—	К. Д. Дракинъ.	27	254	—	—	10025	160
—	Ө. С. Дѣдушенко.	91	256	—	—	28116	132
—	Н-ца Е. Т. Захарова.	77	268	—	—	26359	120
—	Н-ки В. М. Каменщикова.	30	280	—	—	12200 (за 5 мѣс.)	120
—	Тор. д. Ц. Ц. Эпштейнъ и С-вья.	60	250	—	—	17689	158
—	Тор-ое Т-во Лапшина и К <sup>о</sup> .	78	237	—	—	17690	93
—	Тор. д. Н-ки А. Н. Мыльцина.	36	225	—	—	19083	106
—	Т-во Колесовъ и Федоровъ.	54	220	—	—	12000	120
—	Тор. д. А. Н. Пишковъ.	40	300	—	—	16000	115
—	А. И. Букатинъ.	24	200	—	—	800	65
—	В. П. Якимовъ.	42	224	—	—	12259	77
—	А. И. Букатинъ.	22	200	—	Ст. Бекетовка Вл. ж. д.	6500	65
—	А. М. Грязевъ.	50	150	—	Пос. Дубовка, Цар. у.	5878	55
—	Н. Я. Богатенковъ.	40	182	—	Царицынъ, за сѣнной площ.	4838	80
—	Тор. д. А. Башенина и С-вья.	47	236	—	Ст. Бекетовка, Вл. ж. д.	19412	150
—	В. и В. В. Левашовы.	30	256	—	—	12230	64
—	Н. В. Литвакъ.	24	256	—	Ст. Банная Ю.-В. ж. д.	12230	36
—	Т. Ф. Д. Шлыковы.	43	241	—	Ст. Бекетовка Вл. ж. д.	22712	182
—	Бр. Бабаевы.	19	—	—	—	—	5
—	П. И. Пименовъ.	51	—	—	—	—	40
—	Ф. С. Дѣдушенко.	73	—	—	Ст. Ельшанка Вл. ж. д.	—	222
—	Тор. д. С. Н. Кистовъ.	25	—	—	Ст. Бекетовка Вл. ж. д.	—	—

Заводы.	Владельцы.	Количество рабочих	Число рабочих дней в году.	Продолжительность рабочего дня.	Где находится.	Сумма выделенная в годъ.	Годовой оборотъ в тыс. руб.
Лѣсопильный заводъ.	Н. М. Рыбинъ и Тор. д. Ц. Эпштейнъ и С-вья.	16	—	—	На косъ, за р. Волгой.	—	—
—	В. П. Бондарчукъ.	40	—	—	Ст. Бекетовка Вл. ж. д.	—	—
—	Кн. С. М. Голицынъ	45	—	—	—	—	—
—	Тор. д. Ц. Эпштейнъ и С-вья.	30	—	—	—	—	—
—	Тор. д. В. Ф. Сыроватскій съ С-ми.	30	—	—	—	—	—
—	Н. А. Болдырева.	59	250	10	—	17238	118
—	Тор. д. бр. К. Е. и О. Бауэръ.	28	229	—	Ст. Сарепта Вл. ж. д.	8270	14
—	Бр. С. и Г. Голдобины.	142	275	—	Ст. Бекетовка, Вл. ж. д.	52359	163
—	Н-ки И. И. Жемарина.	38	204	—	Пос. Дубовка, Цар. у.	8458	84
—	В. Ф. Лапшина.	62	228	—	Ст. Бекетовка, Вл. ж. д.	—	—
—	Н-ки В. Р. Максимова.	394	260	—	Хут. Н. Никольск. Цар. у.	70000	1375
—	Тор. д. Бр. И. и А. Федоровы.	44	190	—	Пос. Дубовка, Цар. у.	8978	120
—	Т-во М. Бр. М. и С. Федоровы.	62	175	—	—	62000	80
—	А. К. Федорова.	37	215	—	—	—	—
Лѣсная торговля.	Ф. А. Шиповальникова.	—	—	—	Астраханская ул. близъ моста, д. Перфильева.	7122	90
Мукомольная мельн.	Т-во паровой мельницы.	188	296	9 и 12	На р. Царицъ.	45162	1600
—	Тор. д. А. Д. Гергардтъ и Н-ки.	72	165	9 и 10 1/2	Никольская площадь.	10342	1270
Сталелитенный и прокатный.	Урало-Волжское металлургич. о-во.	2150	336	10	Въ 7-ми вер. отъ города.	1080781	—
Зав. металлическихъ издѣлій.	Тор. д. Бр. Г. и А. Серебряковы.	275	280	9	Воронежская улица.	58184	477
Чугунно-литейн. и машиностроительн.	Тор. д. Гардленъ и Валлосъ.	167	258	10	Воронежская улица.	48164	175
Литейно-механическій.	С. А. Грабилинъ.	42	260	—	Костромская улица.	7500	22
Механическая мастерская.	Т-во Бр. Нобель.	152	290	9	Въ 3-хъ вер. отъ города къ сѣверу.	64000	500
Бондарная мастерская.	—	102	281	—	—	29887	

Заводы.	Владельцы.	Количество рабочих.	Число рабочих дней в году.	Продолжительность рабочего дня.	Где находится.	Сумма, выделенная в годъ.	Головой оброгъ въ тыс. руб.
Горчичный заводъ.	К. В. Воронинъ.	138	290	10	На р. Царицъ.		320
—	С. Г. Войкинъ.	38	200	3 смѣны по 8 час.	Княгинин. ул. 2 ч.	7510	33
—	Е. Ф. Миллеръ.	48	299	11½ час.	На р. Царицъ.	8078	48
—	З. Л. Эгининъ.	12	—	—		2500	8
—	П. С. Войкинъ.	12	290	2 смѣны.		2016	10
—	Тор. д. А. Е. Ваагъ и С-вья.	44	290	11½ час.	Пос. Дубовка, Цар. у.	8140	129
—	Тор. д. П. К. Гличъ.	70	280	—	Сарепта.	11500	162
—	Н-ки А. П. Knobлохъ.	26	298	По 6 час. въ смѣну.	—	3500	45
Кожевенный заводъ	Тор. д. П. Н. Смирновъ и С-вья.	48	280	10	Ст. Садовая, Ю.-В. ж. ж.	3500	35
—	В. Г. Рудаковъ.	88	95	—	Сарепта.		
Чулочная фабрика.	Тор. д. Меркульевы и К <sup>о</sup> .	200	290	2 смѣны по 9 час.	По р. Царицъ, близъ вѣт. Вл. ж. д.		
Пивоваренный заводъ.	П. М. Тапперъ.	30	238	13	Азовская ул.	6000	122
—	В. Ф. Рексеръ.	15	238	12			
—	А. А. Клейнау.	17	114	12		3000	40
Кирпичный заводъ.	А. К. Кольманъ.	24	100	9	Около лагерей полка.	За лѣто 1700	10
Типографія и литографія.	В. Р. Федорова.	24	280	8	Уголь Моск. и Астрах. ул.	3000	
Типографія и переплетная.	В. П. Баланинъ и Бр. Лошкаревы.	57	280	9	—	8350	20
Типографія и переплетная.	Н. В. Шешминцевъ.	34	285	8	Москов. ул.	4500	
Типографія и переплетная.	Ө. А. Виноградовъ.	50	287	8	Уголь Астрахан. и Вознесен. ул.	9305	22
Типографія.	Е. Г. Жигмановская	20	287	8	Астрахан. ул.		
—	М. К. Орлова.	10	—	8	Успенск. ул.	1000	

## Уральско-Волжскій Металлургическій заводъ.

[Въ 7 верстахъ отъ города]

Главное управленіе въ С.-Петербургѣ и Парижѣ. Администрація: главный директоръ завода г. Лозесть, коммерческій директоръ г. Урбановичъ, завѣдывающій заводомъ А. А. Голембювскій, помощникъ В. Г. Деминъ и главный инженеръ завода г. Ришаръ.

Чугунолитейный цехъ: начальникъ г. Фити. Сталелитейный цехъ: начальникъ г. Жераръ. Мартеновскій цехъ: начальникъ г. Серіесь, пом. г. Реккъ. Прокатные цеха: Блумингъ, Рельсoproкатный, Средне-сортный, Мелко-сортный и Проволочный; начальникъ г. Фонтэнъ, помощн.-мастера Раклэ, Мюнстеръ и Мознь.

Листoproкатный и листокровельный отдѣлы: начальникъ г. Бокэ, мастера—помощн г. Брюнокъ и Бурдо. Служба ремонта: инженеръ г. Манфисъ. Механическія мастерскія: начальникъ Е. И. Чаевъ, пом. г. Лескарь. Вальце-токарный отдѣлъ: начальникъ Л. Фонтэнъ, мастеръ-помощн. г. Лютэ. Электрическій отдѣлъ — нач. г. Ашмай. Ремонтный отдѣлъ, нач. г. Калье. Лопаточный отдѣлъ — мастеръ г. Фанэ. Отдѣлочный отдѣлъ — мастеръ г. Реймондъ. Служба паровыхъ котловъ — нач. инженеръ г. Бодъ. Строительный отдѣлъ — нач. г. Мокотъ. Модельный отдѣлъ нач. Дебюшеръ. Служба экспедици, нач. г. Мерье.

Всего рабочихъ и служащихъ въ заводъ около четырехъ тысячъ человекъ.

Къ заводу проходитъ вѣтка Юго-Восточной жел. дороги отъ Царицына.

Фабричная марка завода „Ураль-Волга“ — „У. В. Ц.“.

### Нефтяной городокъ.

Керосиновые и нефтяные склады г. Царицына расположены къ сѣверу-востоку отъ него, вверхъ по теченію р. Волги, между оврагами „Нобелевскимъ“ и „Баннымъ“. Когда-то они отстояли отъ города на 2—3 версты, но въ періодъ 1900—1906 г.г. эта пустовавшая площадь была заселена, и теперь склады отдѣляются отъ жилыхъ городскихъ построекъ только глубокимъ „Нобелевскимъ“ оврагомъ. Въ послѣднее время быстро растущее городское поселеніе перебросилось даже и на другую сторону оврага и стало занимать мѣста между складами и линіей Юго-Восточной ж. д.

Состоятъ склады изъ 134 резервуаровъ для храненія нефтяныхъ продуктовъ и нѣсколькихъ жилыхъ домовъ, принадлежащихъ 13 нефтеторговымъ фирмамъ и О-ву Юго-Восточн. ж. д., и занимаютъ площадь размѣромъ около 35 дес. земли, которую фирмы арендуютъ, главнымъ образомъ, у Ю.-В. ж. д. Городскія земли подъ складами только около 7 десятинъ.

По фирмамъ емкость резервуаровъ распределяется такъ:

Фирмы.	Число рез.	Емкость.
Т-во „Бр. Нобель“	36	3.750.000 пудовъ.
О-во „Мазуть“ № 1-й	11	1.500.000 „
„ „ „ № 2-й	13	2.075.000 „
Т-во „Бр. Нобель“, бывш. „Олеумъ“	11	1.750.000 „
О-во „Мазуть“, бывш. „Шиббаева“	2	4.000 „
Т-во „Бр. Меркульевы“	9	1.375.000 „
Т-во „Нефть“	31	4.200.000 „



А. И. Меркульевъ	3	750.000	пудовъ.
Ш. Асадуллаевъ и К. И. Меркульевъ	4	1.000.000	„
В. Ф. Лапшинъ	6	460.000	„
Г. С. Демботъ	1	250.000	„
М. Д. Мискаровъ	2	50.000	„
Н-ки Кириллова	1	3.000	„
О-во Юго-Восточныхъ ж. д.	3	825.000	„
Кромѣ этого Нобель имѣеть яму на		350.000	пудовъ.
и О-во Юго-Вост. ж. д. имѣеть яму на		1.800.000	„
„ „ „ и 1 резервуаръ на		125.000	„

Итого емкость нефтехранилищъ г. Царицына 20.267.000 пудовъ.

Первые резервуары въ Царицынѣ были построены въ 1879 году Л. Э. Нобель, который сдѣлалъ 11 желѣзныхъ (первый опытъ) резервуаровъ емкостью въ 850 тыс. пуд. Вслѣдъ за нимъ стали строить желѣзные нефтехранилища и другія фирмы.

За десятилѣтіе 1900—1910 г.г. были открыты новые склады фирмъ Г. С. Дембота, А. И. Меркульева, Ш. Асадуллаева. Прекратили свои операціи солидныя фирмы „Олеумъ“, „Волжско-Каспійское О-во“ и С. И. Шибаетъ. Раззоренные нефтянымъ кризисомъ 1904 года и конкуренціей съ Нобелемъ. Склады этихъ фирмъ въ послѣдствіи перешли къ „Бр. Нобель“ и О-ву „Мазуть“.

Въ теченіе 1909—1910 г.г. Нобель выстроилъ 4 новыхъ резервуара емкостью въ 1 миллионъ пудовъ взамѣнъ уничтоженной ямы. Къ концу навигаціи 1910 года выстроены: 1 резервуаръ на 250 тыс. пуд. у Юго-Восточныхъ ж. д. и 2 маленькихъ резервуара-мѣрника у О-ва „Мазуть“.

Открыта торговля нефтяными продуктами И. А. Заволженскимъ и Т-вомъ Тихомировыхъ.

## Разныя фирмы.

Царицынское О-во Потребителей. Магазины и Правленіе—Базарная площадь противъ церкви Покрова, отдѣленіе за Царицей.
Т-во „Бухгалтерское Бюро“ Скорбященская пл. № 26 д. Жукова Организація, повѣрка конторъ, работы на пишущей машинѣ, торговыя порученія, экспертизы и пр.
Т-во „Минераль“ Скорбященская, № 26. Уголь кузнечный, антрацитъ, коксъ, чугуны, продажа партіонно и со склада.

Кондитерская фабрика „Трудовое Товарищество“, Царицынъ н-В., 2-я часть, Княгининская ул., д. Треумова.

Фабрика масла и горчицы Торговаго Дома В. Воронинъ съ С-мъ, въ Царицынѣ на Волгѣ.

Модно-галантерейный и игрушечный магазинъ Ѳ. Пономарева, 2-я часть Дубовская ул., д. Кленова.

Магазинъ модно-галантерейныхъ товаровъ Петра Матвѣевича Левикина, 2-я часть, домъ Кленова.

Посудно-щепная торговля Сергѣя Тимофеевича Бритвина, 2-я часть на базарѣ, деревянные городскіе корпуса.

Часовой магазинъ и дамская мастерская Васенко, уголь Екатерининской и Анастасійской, д. Ермолиной.

С. М. Любартъ. Покупка желѣза, лома, чулокъ стар. шерстян., галошъ стар. резины и лома металловъ. Продажа антрацита, угля кузнечнаго и кокса. Саратовская улица, д. № 1, телефонъ № 239.

Яковъ Ивановичъ Вейсгеймъ. Обойно-драпировочное заведеніе. Александровская площадь, д. Колосихина № 5.

Мастерская вывѣсокъ и живописи Ф. П. Гамазкова, 2-я часть, Княгининская улица въ Царицынѣ н-В.

Переpletная и коробочная мастерская С. М. Раскина, Воронежская ул., д. Перфилова № 20, противъ вокзала.

Константинъ Ивановичъ Вишняковъ. Мѣдно-жестянные, водопроводные и цинковыя издѣлія, ванны и души. Ковровская ул., д. № 18.

Дамская мастерская Дикермахеръ, Петровская, д. Бабаева.

Дамская мастерская А. М. Левитина, въ Царицынѣ, Александровская ул., домъ Александрова.

Дамская мастерская Н. Е. Юхновича. Предтеченская ул., домъ Гесельбардтъ № 17.

Модная мастерская и школа кройки и шитья А. Н. Горьковой, Екатерининская, 19.

Вновь открытая мастерская дамскаго верхняго и нижняго платья В. П. Пескарева. Черниговская ул., домъ Чернова № 2, противъ Ахвердова.

Мастерская мужскаго платья М. Я. Письменнаго.

Мужскій портной М. В. Шербаковъ. Касимовская, собственный домъ № 33.

Варшавская корсетная мастерская Файнштейнъ. Астраханская ул., Центральная фотографія.

С.-Петербургская корсетная мастерская А. П. Кожуховой. Варваринская улица, домъ 8.

Нѣмецкая прачешная И. И. Вербахъ. Астраханская ул., д. Папаева.

Центральная Московская прачешная И. Г. Каретнаго. Мастерская и контора прачешной находится по Астраханской ул., въ домѣ Я. И. Перфильева, отдѣленіе по Гоголевской ул., въ домѣ Краснощекова.

## Гостиницы.

„Национальные номера“ Кленова.—Улица Гоголя. Тел. № 392.

„Столичные номера“ Воронина, арендуемые Бѣлочинимъ.—Городская пл. Телефонъ № 39.

„Москва“ Цвѣткова.—Улица Гоголя. Тел. № 262.

„Метрополь“ наслѣдниковъ Александрова.—Уголь Александровской и Успенской улицъ.

„Франція“ Коссаковского, арендуемая Носовымъ. —Уголь Астраханской и Успенской улицъ.

„Приволжскіе номера“ Брюкова, арендуемые Лѣплинымъ—Набережная улица, Тел. № 296.

„Петербургскіе номера“ Маслова.—2-я часть, Царевская ул. Тел. № 45.

„Коммерческіе номера“ Кленова.—2-я часть, Вознесенская площадь. Телефонъ № 183.

# ЦАРИЦЫНСКИЙ УЪЗДЪ.

## Царицынское Уъздное Земство.

### Составъ Собранія.

Предсѣдатель Земскаго Собранія—Уъздный Предводитель Дворянства или заступающій его мѣсто.

Въ составъ Царицынскаго Уъзднаго Земскаго Собранія входятъ 13 гласныхъ отъ дворянъ, 5 гласныхъ отъ владѣльцевъ недвижимыхъ имуществъ другихъ сословій и 7 гласныхъ отъ крестьянъ.

Кромѣ 25 гласныхъ по избранію въ составъ Собранія входятъ представители отъ казны, духовенства и городской голова г. Царицына. Представители Удѣльнаго Вѣдомства съ 1907 года, вслѣдствіе перехода удѣльныхъ земель въ вѣдѣніе Крестьянскаго Банка, въ собраніи не участвуютъ.

### Личный составъ Уъзднаго Земскаго Собранія на трехлѣтіе съ 1909 года.

#### Гласные отъ дворянъ.

Грековъ А. Г., Даниловъ П. И., Дьяченковъ Н. А., Мельниковъ М. Ѳ., Остенъ-Сакенъ А. І., Персидскій В. А., Персидскій И. М., Персидскій П. Н., Перфиловъ А. А., Поляковъ П. И., Поповъ Ю. Н., Тихомировъ П. Д., Чернушкинъ А. Н.

#### Гласные отъ недворянъ.

Лапшинъ А. В., Лапшинъ В. Ф., Кольманъ Ѳ. К., Миллеръ В. М., Мишаровъ М. Д.,

#### Гласные отъ крестьянъ.

Бауръ Е. И., Гайворонскій Ѳ. А., Мерлинъ У. А., Прозоровъ И. Г.

Въ настоящее трехлѣтіе въ составъ Собранія входитъ еще Членъ Управы Иванъ Петровичъ Григинъ, назначенный Членомъ Управы по Высочайшему повелѣнію.

### Составъ Управы.

Предсѣдатель Управы—Павель Дмитріевичъ Тихомировъ. Члены Управы: Анатолій Григорьевичъ Грековъ (заст. м. Предс. Управы) и Иванъ Петровичъ Григинъ.

### Личный составъ служащихъ.

Секретарь Управы—Е. И. Шишакинъ, бухгалтеръ Управы—И. П. Савенковъ, помощникъ секретаря—Ф. Ф. Развозжаевъ, помощникъ бухгалтера—К. Д. Избековъ, служащіе въ канцеляріи: И. И. Яковлевъ, В. С. Солодниковъ, Д. Е. Литвяковъ.

Отвѣтственный завѣдующій Царицынской Земской Публичной Библіотеккой—  
И. Г. Жуковъ, бібліотекаръ—Н. П. Добронравовъ.

Уѣздный техникъ—М. П. Закалинскій, чертежникъ—В. А. Пановъ, уѣзд-  
ный агрономъ—В. П. Грековъ, садоводъ - И. В. Вѣлочкинъ, завѣдующій Оль-  
ховскимъ сельско-хозяйственнымъ складомъ земледѣльческихъ орудій—В. А. Ма-  
лыченко, завѣдывающій Дубовскимъ сельско-хозяйственнымъ складомъ—Д. Т.  
Коробейниковъ, бухгалтеръ с.-хоз. склада—С. С. Калининъ.

## В Р А Ч И.

Царицынская земская больница—А. Е. Ефимовъ, 1-й пригородный уча-  
стокъ—А. А. Смоленскій, 2-й Дубовскій участокъ—К. Г. Туровскій, 3-й Оль-  
ховскій участокъ—К. П. Алешко, 4-й Балыклейскій участокъ—В. Я. Дегтя-  
ревъ, 5-й Александровскій участокъ—Г. П. Котовъ, 6-й Мало-Ивановскій уча-  
стокъ—А. Д. Сеснева, 7-й Липовскій участокъ—А. И. Поляковъ, 8-й Ерзов-  
скій участокъ—С. А. Жилинъ. Санитарный врачъ Саратовскаго Губернскаго Зем-  
ства по Царицынскому уѣзду—В. А. Вечесловъ. Санитарный фельдшеръ Гу-  
бернскаго Земства—В. Е. Кошлаковъ.

## Ветеринарные врачи.

Чоботовъ В. А. (г. Царицынъ), Агровскій М. М. (п. Дубовка), Ива-  
щенко С. В. (с. Ольховка).

## Ветеринарные фельдшера.

Дементьевъ Г. Л. (г. Царицынъ), Просвировъ А. Г. (с. Отрада), Санжа-  
ровъ И. Г. (с. Ерзовка), Кочетовъ М. И. (п. Дубовка), Зубаревъ И. М. (с. Ма-  
лая-Ивановка), Пятовъ Е. И. (с. Пролейка), Варламовъ А. Ф. (с. Балыклей).  
Фроловъ Я. Г. (с. Ольховка), Гофманъ П. А. (с. Александровка), Косицынъ  
Е. С. (с. Романовка).

## Фельдшерско-акушерскій персоналъ.

Царицынская земская больница: Ф. Е. Ющенко (фельдшеръ-смотритель),  
М. П. Каржинъ, Е. Г. Софинская, А. П. Байкова. 1-й пригородный участокъ:  
Д. А. Пеньковъ (с. Отрада), А. Н. Марусина-Богданова. 2-й Дубовскій уча-  
токъ: А. М. Самсоновъ (фельдшеръ-смотритель), М. Н. Суровъ, А. Г. Фила-  
това, В. А. Бурденко (с. Оленья). 3-й Ольховскій участокъ: А. Н. Онуфриевъ  
(фельдшеръ-смотритель), К. П. Сыромятниковъ, И. Ф. Кирѣвъ, Е. И. Онуф-  
риева, Е. П. Перфилова. 4-й Балыклейскій участокъ: Н. В. Савета, Л. И.  
Грязнова, И. Е. Кораблевъ (с. Пролейка). 5-й Александровскій участокъ:  
Ф. Г. Зеленскій (фельдшеръ-смотритель), А. Г. Абакумова, А. И. Чемодановъ (с. Со-  
лодча). 6-й Мало-Ивановскій участокъ: Н. И. Куратовъ, Б. А. Коморникъ.  
7-й Липовскій участокъ: Г. Н. Портовъ, Л. И. Меликова, И. И. Кисель (с.  
Романовка). 8-й Ерзовскій участокъ: Я. Е. Тюринъ, П. Я. Зуева.

## Агенты земскаго страхованія по Царицынскому уѣзду.

В. Г. Симолинъ (г. Царицынъ), В. Я. Гончаровъ (п. Дубовка), помощ-  
никъ страх. агента г. Морозовъ (Ольховка).

## Земская бібліотека.

(При Земской Управѣ, Московская, д. Кольманъ).

Первоначально бібліотека была открыта только для служащихъ Земства, но затѣмъ реорганизована въ публичную. Среди населенія бібліотека пользуется симпатіями, въ особенности охотно читаетъ книги учащаяся молодежь.

Въ 1910 г. въ бібліотеку приобрѣтено новыхъ книгъ и журналовъ на 621 р.

Подписчиковъ на книги было отъ 140 до 180. Бесплатныхъ 70 человекъ.

Число требованій выразилось такъ: на журналы 2.821, беллетр. русск. 3.060, иностранной белл. 1.104, и др. а всего было 10.451 требованій.

Періодическихъ изданій въ бібліотекѣ имѣется на 5.515 руб., отдѣльныхъ изданій на 3.786 руб. Общая стоимость 10.330 р.

Завѣдуетъ бібліотекой И. Г. Жуковъ. Библіотекаръ Н. П. Добронравовъ.

## Царицынское Уѣздное Земство и его дѣятельность.

### Народное образованіе.

#### Начальное образованіе.

Уѣзднымъ Земствомъ совмѣстно съ сельскими обществами содержится 38<sup>+</sup> начальныхъ школъ въ уѣздѣ. Земство ассигнуетъ средства на жалованье учитель и обеспечиваетъ школу учебниками и учебными пособиями. Сельское Общество даетъ помѣщеніе и принимаетъ на себя хозяйственные расходы по содержанию школы (отопленіе, освѣщеніе, наемъ прислуги, поддержаніе чистоты въ школь).

**ШКОЛЬНЫЯ ЗДАНИЯ.** Большинство земскихъ школъ (33) помѣщается въ зданіяхъ, принадлежащихъ сельскимъ обществамъ. 32 изъ нихъ выстроены специально для этой цѣли, одно (въ Дмитріевкѣ) куплено и приспособлено. Одна школа помѣщается въ простой крестьянской избѣ, снимаемой обществомъ (Караваинка). На частныя средства построены школы: 1) въ д. Стефанидовкѣ (М. Ф. Мельниковымъ), 2) въ д. Воробцовкѣ (В. Н. Ткаченко), 3) въ Рынкѣ (крестьяниномъ А. С. Черновымъ) и 4) въ с. Каменномъ Бродѣ женская школа построена неизвѣстнымъ благотворителемъ.

**ТИПЪ ШКОЛЬ.** Изъ 38 школъ—2 школы съ программой 2-хлассныхъ училищъ Министерства Народнаго Просвѣщенія съ пятилѣтнимъ курсомъ обученія (въ сс. Александровкѣ и Балыклѣ), 36 съ программой начальныхъ училищъ, изъ нихъ 29 съ 3-хъ лѣтнимъ курсомъ обученія и 7 съ 4-хъ лѣтнимъ курсомъ обученія. Въ большинствѣ школъ обучаются совмѣстно мальчики и дѣвочки.

**УЧАЩІЙ ПЕРСОНАЛЬ.** Учителей и учительницъ земскихъ школъ въ уѣздѣ—60, изъ нихъ 19 учителей и 41 учительница. По образованію учащій персоналъ распредѣляется слѣдующимъ образомъ: со специальнымъ образованіемъ (учительскія семинаріи) 6 (10 проц.), окончившихъ среднія духовныя училища (епархіальныя училища, семинаріи) 14 (28<sup>1</sup>/<sub>2</sub> проц.), окончившихъ среднія свѣтскія училища (гимназіи и т. д.) 14 (28<sup>1</sup>/<sub>2</sub> проц.), сдавшихъ экзаменъ на званіе сельскаго учителя 20 (33 проц.)

**ПОЛОЖЕНІЕ УЧАЩАГО ПЕРСОНАЛА.** Жалованье учителя и учитель-

ницы получаютъ: завѣдывающіе школами—420 руб. и вторые учителя—360 руб. въ годъ. За выслугу лѣтъ установлены періодическія прибавки: черезъ 1-е пятилѣтіе—36 руб. въ годъ, черезъ 2-е пятилѣтіе—60 руб. въ годъ, черезъ 3-е пятилѣтіе—84 руб. въ годъ. За завѣдываніе народными библіотеками учителя и учительницы получаютъ особое вознагражденіе по 25 руб. въ годъ.

**УЧАЩІЕСЯ.** Въ двухъ 2-хклассныхъ школахъ учащихся было въ 1909—1910 учебномъ году 239 мальчиковъ и 73 дѣвочки, а всего 312 учащихся. Изъ нихъ окончило курсъ 3 мальчика и 1 дѣвочка. (Въ одной школѣ 1-й выпускъ будетъ въ 1911 году). Въ 36 начальныхъ школахъ учащихся въ послѣднемъ учебномъ году было 2655 мальчиковъ и 859 дѣвочекъ, а всего 3514 учащихся. Изъ нихъ окончило курсъ—235 мальчиковъ и 50 дѣвочекъ,

**УЧЕНИЧЕСКІЯ БИБЛІОТЕКИ ПРИ ШКОЛАХЪ.** Ученическія библіотеки имѣются при всѣхъ земскихъ школахъ. Книгъ во всѣхъ библіотекахъ въ послѣднемъ отчетномъ году было 15208 томовъ на суммѣ 2715 р. 57 к.

### Народныя библіотени.

Народныхъ библіотекъ Царицынскаго Земства въ настоящее время—38, изъ нихъ 37 при земскихъ школахъ и 1 при Солодчинскомъ 2-хклассномъ Министерствѣ Народнаго Просвѣщенія училищъ. Открыты библіотеки на основаніи Правиль 28 февраля 1906 года. Больше всего требованій на книги падаетъ на библіотеческій отдѣлъ—31253, затѣмъ на историческій—3250, географическій—3126, естествовѣдніе—2801, духовно-нравственный—2226, періодическія изданія—1335, медицину—126, обществовѣдніе—97, разныя—636. Изъ 4943 читателей 2322 были въ возрастѣ до 15 лѣтъ, 1723—отъ 15 до 25 лѣтъ, 677—отъ 25 до 40 лѣтъ и 221 въ возрастѣ свыше 40 лѣтъ.

**ВСЕОБЩЕЕ ОБУЧЕНІЕ.** Школьная сѣть, выработанная Земскою Управой, находится въ настоящее время на разсмотрѣніи Министерствѣ Народнаго Просвѣщенія. По свѣдѣніямъ, полученнымъ Земскою Управой отъ Справочнаго Отдѣла Совѣта по дѣламъ мѣстнаго хозяйства, сѣть будетъ разсмотрѣна Министерствомъ въ январѣ 1911 года. Осуществленіе сѣти предположено Земствомъ на 10-лѣтній срокъ. Радиусъ школьнаго района 3-хъ верстный. Комплектъ учащихся на одного учащаго—50. Отъ казны въ 1-й годъ испрашивается пособіе 56320 р., во 2-й годъ—64624 р. и т. д. до 137698 руб. черезъ 10 лѣтъ. Жалованье учащему персоналу предположено то же, что и въ настоящее время. Новыхъ школъ должно быть выстроено 46 на 110 комплектовъ. Стоимость зданія въ среднемъ на 1 комплектъ предположена 3000 рублей. На хозяйственные расходы испрашивается пособіе отъ казны въ среднемъ 250 рублей на каждый школьный комплектъ.

### Среднее образованіе.

Царицынское Земство оказываетъ поддержку слѣдующимъ среднимъ учебнымъ заведеніямъ: Царицынской Александровской мужской гимназіи съ 1875 года—2000 руб., Царицынскому Реальному училищу съ 1909 года—1000 рублей, Царицынской Маріинской женской гимназіи съ 1910 г.—500 руб., Царицынской 2-й женской гимназіи съ 1910 г.—500 руб., Дубовскому женскому среднему учебному заведенію съ 1911 года—1000 руб.

# Расходы Царицынского Земства по сметам за 1901...1911 годы.

Годы	Участие в расходах прачивельств учреждений		Содержание земского управления		Устройство и содержание заочных учреждений		Дорожная повинность		Народное образование		Общественное призвание		Медицинская часть		Ветеринарная часть		Расходы по судьям, экономическим благосос. населению		Уплата долгов		Равные расходы		Отчисления на образование капиталов		Отчисления на образование запасной суммы		Всего расходов	
	Руб.	К.	Руб.	К.	Руб.	К.	Руб.	К.	Руб.	К.	Руб.	К.	Руб.	К.	Руб.	К.	Руб.	К.	Руб.	К.	Руб.	К.	Руб.	К.	Руб.	К.	Руб.	К.
1901	19900	22	13632	—	3987	73	—	—	21692	—	250	—	55904	31	890	—	—	—	—	—	10551	78	2400	—	1800	—	131008	04
1902	20070	14	13905	—	3980	98	—	—	22172	40	—	—	62665	80	1040	—	2850	—	—	—	5521	85	2400	—	1800	—	136406	17
1903	19942	14	13830	—	4334	49	—	—	24571	—	72	—	61790	94	1606	—	8000	—	—	—	10507	11	—	—	1800	—	146453	68
1904	20162	47	14980	—	4242	75	—	—	27532	—	122	—	62136	14	1642	—	10900	—	—	—	1138	80	—	—	1200	—	144056	16
1905	20525	61	17345	—	4302	12	806	—	31224	—	72	—	62437	66	1934	—	16254	—	—	—	2660	—	—	—	3540	—	161100	39
1906	24808	02	17290	—	4985	87	403	—	35593	—	72	—	68471	43	2515	70	13730	—	—	—	1460	—	2800	—	2000	—	174129	02
1907	23451	09	18440	—	5041	87	290	—	37236	—	—	—	70564	29	2851	94	13823	45	—	—	1210	—	2800	—	1700	—	177408	64
1908	24350	09	21320	—	5288	97	189	25	37329	—	—	—	74458	60	12022	94	3220	—	1000	—	1590	—	2800	—	1800	—	185368	85
1909	27100	09	19255	—	5648	41	189	25	39089	—	—	—	82209	85	12519	61	5960	—	—	—	2090	—	3200	—	1800	—	199061	21
1910	28600	—	20696	66	5980	67	189	25	41479	—	—	—	88235	61	13624	73	9320	—	—	—	1890	—	3500	—	2200	—	215720	92
1911	29350	—	18915	—	7049	—	200	—	45536	56	—	—	91291	95	15091	72	16600	—	—	—	2490	—	3800	—	2400	—	232724	35

# Административное дѣленіе Царицынскаго уѣзда.

Въ составъ Царицынскаго уѣзда входятъ 11 волостей и 2 казачьихъ станицы Астраханскаго войска (Пичужинская и Александровская).

Волости (считая съ юга уѣзда на сѣверъ): Сарептская, Отрадинская, Ерзовская, Песковатская и Ивановская—составляютъ 2-й станъ.

Волости: Пролейская, Балыклейская, Александровская. Ольховская, Липовская и Романовская—составляютъ 1-й станъ.

По земскимъ участкамъ волости уѣзда распредѣляются такъ: Сарептская Отрадинская и Ерзовская—1-й участокъ, Ивановская и Песковатская—2-й участокъ, Балыклейская, Пролейская, Липовская и Романовская—3-й участокъ, Александровская и Ольховская—4-й участокъ.

П.н Дубовка является самостоятельной административной единицей, находясь въ вѣдѣніи Дубовскаго Посадскаго Полицейскаго Управленія, во главѣ котораго стоитъ Полицеймейстеръ г. Якимовъ, при одномъ приставѣ и двухъ помощникахъ пристава.

Судебныя дѣла мировой подсудности по посаду Дубовкѣ вѣдаются также отдѣльнымъ Городскимъ Судей А. А. Легейко.

## Царицынское Уѣздное Полицейское Управленіе.

(1 часть, Ломоносовская улица, домъ № 10).

Исправникъ—коллежскій совѣтникъ Владимиръ Антоновичъ Брецинскій (домъ Воронина, на Городской площади).

Помощникъ исправника—коллежскій ассесоръ Василій Никаноровичъ Михайловъ (3 ч. Медвѣдичья улица, домъ Бирюкова).

Секретарь уѣздной полиціи—коллежскій секретарь Доминикъ Викентьевичъ Гедминъ (3 часть, Камская улица, собств домъ № 4).

Приставъ 1 стана—коллежскій регистраторъ Рафаилъ Николаевичъ Логвиновъ (село Ольховка, Царицынскаго уѣзда).

Приставъ 2 стана—коллежскій ассесоръ Александръ Гавриловичъ Николаевъ (Смоленская улица, домъ № 42).

## Канцелярія уѣздн. Полицейскаго Управленія.

Столочальникъ 1 стола—Никита Петровичъ Петровъ.

Столочальникъ 2 стола—Антонъ Павловичъ Кельмъ.

Регистраторъ—Владимиръ Петровичъ Терпуговъ.

## Земскіе начальники.

1-го участка (г. Царицынъ)—А. А. Шерфилловъ (Бѣльск. у.)

2-го участка (пос. Дубовка)—К. С. Шаринъ.

3-го участка (с. Балыклей)—г. Антоновъ.

4-го участка (с. Ольховка)—И. И. Поляковъ.



**Н. В. МѢШКОВЪ.**

Буксирное пароходство

**И Т О Р Г О В Л Я**

Лортландъ-Цементомъ, Солью и Мазутомъ

по р.р. Волгѣ, Камѣ, Бѣлой, Вяткѣ.

**К О Н Т О Р Ы:**

въ Перми, Левшинѣ, Уфѣ, Рыбинскѣ, Нижнемъ,  
Казани, Самарѣ, Саратовѣ, Царицынѣ, Астрахани,  
Баку, Краснодарскѣ.

Доставка партіонныхъ грузовъ, храненіе въ собствен-  
ныхъ складахъ и сдача на предьявителя.

---

**Федоръ Петровичъ Бубновъ.**

**ВАТНАЯ ФАБРИКА**

Мукомольно - Пшениный заводъ

С К Л А Д Ъ:

Хлѣбныхъ, Сѣмянныхъ и Масляныхъ товаровъ  
Царицынѣ на Волгѣ.

Телефонъ № 254.

За производство получены высшія награды четыре  
большія золотыя медали и три почетныхъ креста.

---

**Гильзовая фабрика „ВОЛГА“**

**И. А. Кочанова**

въ Царицынѣ н/В. Саратовская № 4.

Вырабатываетъ папирсныхъ гильзы механически безъ  
клея изъ лучшей французской бумаги съ ватой „Га-  
вана“, уничтожающей табачный ядъ и горечь въ  
табакѣ.

Рыбная торговая и рыбо-копильный заводъ  
**Егора Алексѣевича Грובהа**

въ Царицынѣ на Волгѣ.

Отдѣленіе въ Астрахани

„ „ Ново-Николаевскѣ

Базаръ 4 части.

Хлѣбно-зерновая торговля

**Михаила Андреевича Дѣвина**

Имѣеть на складѣ специально:

Сѣмя подсолнечное, грязовое, овесъ, крупа гречневая и пше-  
но русское, толченое и драное.

Адресъ: 4 часть, Царицынѣ — Дѣвину.

Телефонъ лавки № 412. — Телефонъ дома № 485.

**Г. А. Зинзбургъ и И. С. Цѣхановичъ**

въ Царицынѣ н/В., домъ Александра.

Телефонъ № 508.

Агентурно-коммисіонная контора

Предлагаетъ: бакалейные, москатель-  
ные, колониальные, скобяные, желѣз-  
ные, керосиновые, лѣсные и пр. товары

**Г. Д. Верманъ.**

Александровскій проспектъ,  
собственный домъ, № 4-й,  
рядомъ съ лютер. церковью.

Агентъ Баскунчакской казенной ж. д. и Сѣверо—Герман-  
скаго Ллойда въ Бременѣ, представитель иностранныхъ  
фирмъ и агентъ по различнымъ порученіямъ и справкамъ.

**Продажа домовъ.**



Ф А Б Р И К А

масляныхъ красокъ



*Спеціальний магазинъ*

всевозможныхъ сортовъ сухихъ и тертыхъ на маслѣ красокъ, лаковъ, олифы, кисти, щетки, пароходскіе и др. матеріалы. Олифы собственного производства, ОБОИ моющіеся и др., Бордюры, фриза и монтамы въ громадномъ выборѣ

Алексѣя Георгіевича Акимова

Въ Царицынѣ н/В., Астраханская ул., домъ Кольманъ.

Торговля существуетъ съ 1882 г.

**Настоящіе Сарептскіе Пряники**

пекарни

**САРЕПТСКАГО ОБЩЕСТВА**

учрежд. въ 1812 г.

Адр. Г. МЕНКЕЛЬ—САРЕПТА.

ТОРГОВЫЙ ДОМЪ

„**Д. Ц. ЭПШТЕЙНЪ и СЫНЪ**“

въ Царицынѣ на-В.

**Главная контора въ Царицынѣ на-В.**

ПАРОВЫЕ ЛѢСОПИЛЬНЫЕ ЗАВОДЫ  
и ЛѢСНЫЕ СКЛАДЫ  
въ Царицынѣ н/В.

и при ст. Бекетовская, Владикавказ. жел. дор

Телефонъ № 260.

Принимаются заказы на всевозможные сорта лѣсныхъ товаровъ.

Адресъ для писемъ: Царицынъ н/В. Торг. Дому „Д. Ц. Эпштейнъ и Сынъ“.

„ „ телеграммъ Царицынъ — Эпштейнъ.

**Иосифъ Захаровичъ Рубинъ**

Царицынъ на-В.

Телефонъ № 372.

**Производство:** кузнечныхъ желѣзныхъ издѣлій, вырѣзается желѣзо по точнымъ размѣрамъ и шаблонамъ, для плницъ, сошниковъ, втулки и др. предметовъ.

**Продажа** обрѣзковъ котельнаго желѣза. Сортовое, обручное и кровельное желѣзо. Чугунъ для литейныхъ заводовъ. Уголь кузнечный, мытый орѣшникъ, антрацитъ и коксъ, рельсы для построекъ и вагонеточныя.

**Складъ:** Енатерининская улица, № 1, рядомъ съ гостинницей „Москва“.

Адресъ для телеграммъ: Иосифу Рубину.

# Гостинница Столичная

Александровск. пл., д. Н. В. Воронина, въ Царицынѣ н/В.

**ПЕРВОКЛАССНЫЙ РЕСТОРАНЪ** съ концертнымъ заломъ,

— гдѣ можно имѣть —

**ЗАВТРАКИ, ОБѢДЫ и УЖИНЫ**

РОСКОШНАЯ СЕРВИРОВКА

Буфетъ снабженъ **ВИНАМИ** лучшихъ заграничныхъ и русскихъ фирмъ.

Газеты, журналы, билліарды и кегельбанъ.

Кухня подъ наблюдениемъ извѣстнаго повара.

Содержатель **А. Ф. Бѣлочкинъ.**

Иванъ Федоровичъ

## Кочетковъ съ Бр.

За весьма умеренное вознаграждение составляетъ проекты, сметы и чертежи на постройки: домовъ, дачъ, мельницъ и заводовъ; деревянныхъ, каменныхъ и бетонныхъ и желѣзо-бетонные сооружения и перекрытія; несгораемые плоскія крыши, потолки и полы; отопленіе и вентиляція помѣщеній; осушеніе подваловъ и погребовъ; удаленіе грунтовыхъ водъ дренажами и другія строительныя работы; и принимается наблюденіе за производствомъ работъ. Технические и практическіе совѣты и указанія бесплатно. Г. Царицынъ Камская ул. домъ № 14. Съ почтеніемъ готовъ къ услугамъ Бр. Кочетковы.

## МЫЛОВАРЕННЫЙ ЗАВОДЪ

Татьяны Степановны  
**ГОЛОВАНОВОЙ**

въ Царицынѣ н/В.

Фабрика существуетъ съ 1910 г.

Заводъ вырабатываетъ мыло высшаго качества какъ-то: ядровое, желтое, мраморное, голубое и бѣлое.

Телефонъ № 213 и 313.

Адресъ для телеграммъ: Царицынъ—Головановой.

Мастерская

## ВЫВѢСОКЪ „Прогрессъ“

Принимаетъ заказы на всевозможныя вывѣсочныя работы во всѣхъ стилияхъ. Цѣны самыя умеренныя. Царицынъ н/В.

## Школа кройки и приемъ ЗАКАЗОВЪ

дамскаго верхняго и нижняго  
платья

**І. Р. Аутеншлюсъ**

въ Царицынѣ. Уголь Астраханской и  
Московской ул., д. № 27--

## Настоящій сарептскій бальзамъ Н. Г. Лангерфельда,

приготовляемый изъ особаго набора степныхъ цѣлительн. травъ и кореньевъ, издавна пользующійся славою, какъ превосходное средство при разстройствѣ пищеваренія, при малокровіи, и друг. болѣзн.; можно получить во всѣхъ ренсковыхъ погребахъ г. Царицына, пос. Дубовки и въ Сарептѣ, а также во всѣхъ поволжскихъ городахъ. Кромѣ того выработываются ЛИКЕРЫ: вишневый, малиновый и черносливовый (по особымъ рецептамъ) розовый, ванильный бендектинъ, абрикотинъ, кирассо и др. Рижскій бальзамъ, коньякъ, ромъ и др. лучшія столовыя водки.

Адресъ: Сарепта, водочный заводъ О. Г. Лангерфельда.

Магазинъ и мастерская  
КАВКАЗСКОЙ ОБУВИ

**А. К. Агамьянцъ**

Черниговская ул., домъ № 6, противъ  
магазина Ахвердова.

**громадное производство**

кавказскихъ бурокъ, ботинокъ и чупякъ  
Добросовѣстное исполненіе всевозмож-  
ной обуви.

**ТОРГОВЛЯ**

бурками и чупяками оптомъ и въ роз-  
ницу. Продажа резиновыхъ галошъ и  
валяной обуви. Производство подъ лич-  
нымъ наблюденіемъ.

Паровой лѣсопильный заводъ

И ТОРГОВЛЯ

ЛѢСНЫМИ И ХЛѢБНЫМИ  
ТОВАРАМИ

Ивана Михѣевича

**Богатенкова**

въ Царицынѣ.

Отдѣльная торговля: при ст. Обливская  
Юго-Вост. жел. дор.

Адресъ: Царицынъ—лѣсная Богатенкову

Телефонъ № 69-й.

„Работникъ“

КНИЖНЫЙ И ПИСЧЕБУМАЖНЫЙ МАГАЗИНЪ

**С. Ф. Снагобскаго**

Царицынъ н/В., Астраханская ул. домъ  
Гроссъ.

Книги, бумага, принадлежности для  
школь и канцелярій, картонъ, багетъ,  
открытыя письма.

**Модные журналы:**

Представительство и складъ выкроекъ  
„Английская Домашняя портниха“ Ма-  
некены, игрушки и образовательныя  
игры. Фейерверки.

Фотографія

**Б. М. АРОНСЪ**

уголъ Астраханской и Царицын-  
ской, д. Бѣлобородова, № 3.

всевозможныя фотографическія ра-  
боты: портреты, виды, копія,  
группы всѣхъ размѣровъ.

**Цѣны самыя доступныя.**

Въ 1911 году открываεται  
въ гор. Царицынѣ

Подготовительное училище

**Л. Н. Благодатской**

имѣющее цѣлю давать дѣтямъ ОБОЕГО  
ПОЛА специальную подготовку для по-  
ступленія въ 1-й классъ средн. учебн.  
заведеній.

За справк. обращ. къ пом. кл. настав-  
никовъ гимназіи И. Е. Благодатскому.

Назиръ Сулеймановичъ

**Миняфаевъ.**

Клинская ул. собст. домъ № 71.

**Покупка и продажа**

желѣза, чугуна и разнаго  
металла. А также чулковъ,  
галошъ, суконныхъ обрѣз-  
ковъ и пеньковые канаты.

## Строительное дѣло

производство цементно-мозаиковыхъ, желѣзо-бетонныхъ  
и асфальтовыхъ издѣлій

**М. В. Божескова и Я. Л. Корчеофе**

въ Царицынѣ на Волгѣ. Телефонъ № 343,

Постройка жилыхъ домовъ, бань, складовъ и проч. сооружений, деревянныхъ, кирпичныхъ и желѣзо-бетонныхъ. Устройство перекрытій и сводовъ, бетонныхъ, желѣзо-бетонныхъ по системѣ: Генебика, „Монье“ и проч. Устройство половъ: бетонныхъ, мозаиковыхъ, изъ цементныхъ узорчатыхъ плитъ своего завода, терраковыхъ заграничныхъ и русскихъ самыхъ разнообразныхъ цвѣтовъ и рисунковъ. Полное устройство лѣстницъ: бетонныхъ и мозаиковыхъ изъ цвѣтнаго мрамора, прочны, изящны и дешевле каменныхъ. Устройство водонепроницаемыхъ одеждъ и канализаций; бетонные выгребы, колодцы, фильтры съ цементными сточными трубами. Исполнение всевозможныхъ асфальтовыхъ работъ изъ лучшаго Сызранскаго асфальта. Всѣ заказы исполняются точно, аккуратно съ полной гарантеей за прочность. Составленіе прозектовъ, смѣтъ и чертежей на всѣ вышеозначенныя работы.

Адресъ для телеграммъ: Царицынъ—БОЖЕСКОВУ.

## Сельско-хозяйственный складъ

**В. М. Андреева-Туркина**

Главная контора въ Царицынѣ, Александровская площадь.

Телефонъ № 335.

Земледѣльческія орудія и машины лучшихъ русскихъ и заграничныхъ заводовъ: плуги, бороны, сѣялки, молотилки, вѣялки, паровыя мельницы, локомотивы, двигатели. Полное оборудованіе мельницъ и ремонтъ сельско-хозяйственныхъ машинъ. Сѣнокосилки и грабли знаменитыхъ заводовъ Макъ-Кормикъ. Жнеи завода Аксай, Гуревичъ, Кернеръ и др. запасныя части ко всѣмъ машинамъ, шелковыя сита для мельницъ, сепараторы, маслобойки, насосы и садовыя принадлежности.

Телеграммы: Царицынъ—Макормику

## Докторъ

**В. А. МЕВОДИЕВЪ**

Химико-бактеріологическій кабинетъ,

Исслѣдованія мочи, мокроты, крови и т. д.

Ислѣд. крови на сифились.

Царицынская ул., у Астраханскаго ввоза, домъ Софійской, телефонъ № 171.

Пріемъ отъ 8—9 ч. утра и отъ 4—6 ч. вечера.

**МАГАЗИНЪ**  
**кожевенныхъ товаровъ**  
—(И)—  
готовой обуви

**И. Б. Гильдебрандтъ**

2 часть, Базарная пл., противъ  
церк. Вознесенія

**МАГАЗИНЪ**  
**часовъ золотыхъ, серебрянныхъ**  
—(И)—

**бриллиантовыхъ вещей**  
**А. К. Нидереръ**

Царицынъ на-В., Александров-  
ская улица, противъ сквера.

**Тимофей Михайловичъ Шаровъ**

**ВЪ ЦАРИЦЫНЪ.**

Рыбная торговля и комиссіонерство  
торгово-промышленнаго производства.

Агентъ Высочайше утвержденного ге-  
неральнаго общества страх-войей жи-  
зни и доходовъ.

Представитель по продажѣ лѣсопильныхъ  
станковъ фабрики акціонеръ общ. Кирх-  
неръ и К<sup>о</sup> въ Лейпцигѣ.

Продажа двигателей для заводовъ, лодокъ и катеровъ  
Уполномоч. агентъ приволжскаго района  
по принятію и отправкѣ экспонатовъ на  
официал. выставкѣ вь Россіи и загран.  
Ходатайство о привилегіяхъ, патентахъ, охраняемыхъ  
свидѣтельствахъ и фабричныхъ маркахъ.

**Транспортированіе кладей**  
**Братьевъ Чернышевыхъ**

**конторы и амбары,**

Въ Москвѣ: Михаилъ Сергѣевичъ Чер-  
нышевъ, Старо-гостинный дворъ, Телеф.  
—97—33.

Въ Царицынѣ: Александръ Сергѣевичъ  
Чернышевъ, собственный домъ, Телеф.  
—286.

Въ Астрахани: Илья Сергѣевичъ Чер-  
нышевъ, Демидовская, домъ Сѣрикова,  
Телеф. 412. Въ Тамбовѣ: Хрисанфъ  
Ивановичъ Демидовъ. Въ Козловѣ:  
Иванъ Степановичъ Стародубцевъ. На  
Нижегородской ярмаркѣ: 17—18 линия  
лавки 66—67. Принимаемъ грузы по  
рѣкамъ—Волгѣ и Дону и по всѣмъ  
станціямъ Россійскихъ желѣзныхъ до-  
рогъ. Въ Царицынѣ комиссіонная про-  
дажа овечьей и верблюжьей шерсти.

**КОРЗИННО-БАМБУКОВОЕ**

**ПРОИЗВОДСТВО**

изготавливается бамбуковая мебель, эта-  
жерки, ширмы, экраны, ножицы, под-  
ставки для цвѣтовъ съ маоликомъ, ме-  
бель разн. фасон., готическая, японская,  
американская, турецкая, лозовые  
возики на желѣзн. ходу, дачныя крова-  
ти, бумажницы, букетницы заграничн.  
фасоновъ, въ употребленіе идуть мате-  
риалы: лоза, заграничн. камышъ, раффія,  
трава экспорто, рогозовыя плетенки, со-  
лома, пальмовый листъ, японскій мату-  
ральный бамбукъ, чайное дерево, ки-  
тайская цыновка, люфа березовая и вя-  
зловая кора

**починка камышевыхъ сидѣньевъ**  
и дорожныхъ корзинъ.

Съ почтеніемъ единств. мастеръ въ г.  
Царицынѣ И. К. Козловъ, 4-я часть,  
Екатерининская ул., д. № 16.

**А. М. ОДЖАГОВЪ**

**Оптовое - розничная торговля.**

Телефонъ № 366.

Галантерейный отдѣлъ: игольные, чу-  
лочные, кружевные, платочные, парфю-  
мерные, москательные и прочіе

**товары.**

Вакалейный отдѣлъ: чай, сахаръ, кофе,  
табакъ, папирсы, гастрономическіе и  
колониальные товары.

**СКЛАДЪ**

сухихъ свѣжихъ фруктовъ,

Лимоновъ и апельсиновъ.

**А. Н. ВЕРВЕЙКИНЪ**

Имѣеть всегда большой выборъ

**СЕЗОННЫХЪ НОВОСТЕЙ**

Модныхъ галантерейныхъ и игольныхъ товаровъ.

Бѣлье мужское и дамское. — Улица Гоголя, Телеф. 382.



**Мануфактурный магазинъ**  
**Т-ва А. Д. Дербенскова съ С-ми**  
въ Царицынѣ на Волгѣ, въ 1-й части, Городск. пл.  
**ИМѢТЬ БОЛЬШОЙ ВЫБОРЪ**

суконныхъ, шелковыхъ, шерстяныхъ, полотняныхъ, бумажныхъ и мѣховыхъ товаровъ. Всевозможные ковры, дорожки, скатерти, платки. Постоянное получение сезонныхъ новостей. Продажа безъ запроса.

**Торговый Домъ**

**БР. ДОВИНЫ**

Городская площ., рядомъ съ корпусомъ Бр. Рысины, Тел. № 437

Часы, золото, серебро, брилліанты.

Большой выборъ серебряныхъ вещей для подарковъ.

При магазинѣ часовая и ювелирная мастерская. Покупка золота, серебра и драгоценныхъ камней. Отдѣленіе дамскихъ шляшь.

Заведеніе фруктовыхъ ягодныхъ водъ

**А. Л. Коссаковскаго, бывш. „Комаръ“**

Фирма существуетъ съ 1876 года.

Удостоена многихъ наградъ за высокое качество товара. Астраханская улица, собственный домъ, гор. Царицынѣ.

**ОПТОВЫЙ СКЛАДЪ ПИВА**

*комерци советника Н-овъ Александрова*

пивоваренныхъ заводовъ въ Казани. Представитель Царицынскаго склада Л. Л. Коссаковскій, Астраханская улица, собственный домъ.

Телефонъ № 441.

Телефонъ № 262.

**КОНТОРА**

**Т-ва „Хлѣбныхъ Посредниковъ“**

въ Царицынѣ н.В.

Принимаетъ порученія по продажѣ и покупкѣ разнаго рода зерновыхъ, мучныхъ, масляничныхъ, кормовыхъ и др. товаровъ по Экспорту и Импорту.

Контора помѣщается на Гоголевской ул., при гостинницѣ „Москва“.

Адресъ для писемъ: Царицынѣ—Т-ву Хлѣбныхъ Посредниковъ.

Адресъ для телеграммъ: Царицынѣ—„Хлѣбопосредники“.

**Фотографія**

Сергѣя Павловича

**ЛАПШИНЪ**

Помѣщается на углу Астраханской и Предтеченской ул.

Принимаются всевозможныя фотограф. работы. А также портреты до натурал. величины.

Съ почтен. С. П. Лапшинъ.

Оптовро-розничная рыбная торговля

**Ивана Васильевича**

**САШАРИНА**

Царицынъ н В., Волго-Донская пристань. Телефонъ № 447.

Имѣются всевозможные рыбные товары: осетръ, севрюга, а также чистяковая рыба, сельди Астраханскіе, Петровскіе, Либавскіе и др. Вобла куреная и другіе куреные рыбные товары приготовленія на собственномъ рыбо-копильномъ завоѣ. Телефонъ № 428.

**Оптовая и розничная торговля**

жельзными, скобяными и пеньковыми товарами. Сухими и тертыми красками. Всевозможныя черныя и бѣлыя издѣлія собственныхъ мастерскихъ. Продажа плуговъ собственного завода

**Дмитрія Марковича**

**ШМЕЛЕВА**

въ Царицынѣ нВ/.

Аптекарскій и парфюмерный магазинъ  
**ПРОВИЗОРА**

**Г. Брукъ**

Царицынъ нВ., Александровск. площ., домъ Докучаева.

Большой выборъ аптекарскихъ и косметическихъ товаровъ, лучшихъ русскихъ и заграничныхъ фирмъ.

**Фотографическія принадлежности. ОЧКИ и ПЕРСЕНЗ.**

Дешо заграничныхъ патентованныхъ средствъ. Телефонъ № 75.

Торговый Домъ

**Э. ПОПОВЪ съ Братомъ.**

МОСКВА, Варварка, Грузин, пер., Ново-Варвар. подворье. Телефонъ № 14—16.  
Ростовъ на Дону, Таганрогскій проспектъ, д. Вахчисарайцева. Царицынъ (Саратовской губ.), уг. Гоголевской и Екатерининской улицъ. Нижегородская Ярмарка, на шоссе, противъ пожарнаго депо.

Мѣшки льняные и джутовые, упаковочный холстъ, равендукъ, брезенты пропи- танные и суровые, подкладочная ларусина. Телеграммы: Эммануѣль ПОПОВУ.



# Типографія и Переплетная

( С К О Р О П Е Ч А Т Н Я )

## В. В. ГОЛЫЦЕВА

АСТРАХАНСКАЯ УЛ., ВЛИЗЪ МОСТА

Принимаются всевозможныя типографскія и переплетныя работы.



Изящныя переплеты для подарковъ.



Спеціальная печатня похоронныхъ лентъ, шрифтами:  
Церковно-Славянскими, Русскими, Французскими,  
Нѣмецкими и Польскими.

А ТАКЖЕ ВИЗИТНЫХЪ КАРТОЧЕКЪ.

Заказы выполняются скоро и аккуратно подлѣ личнымъ наблюденіемъ.

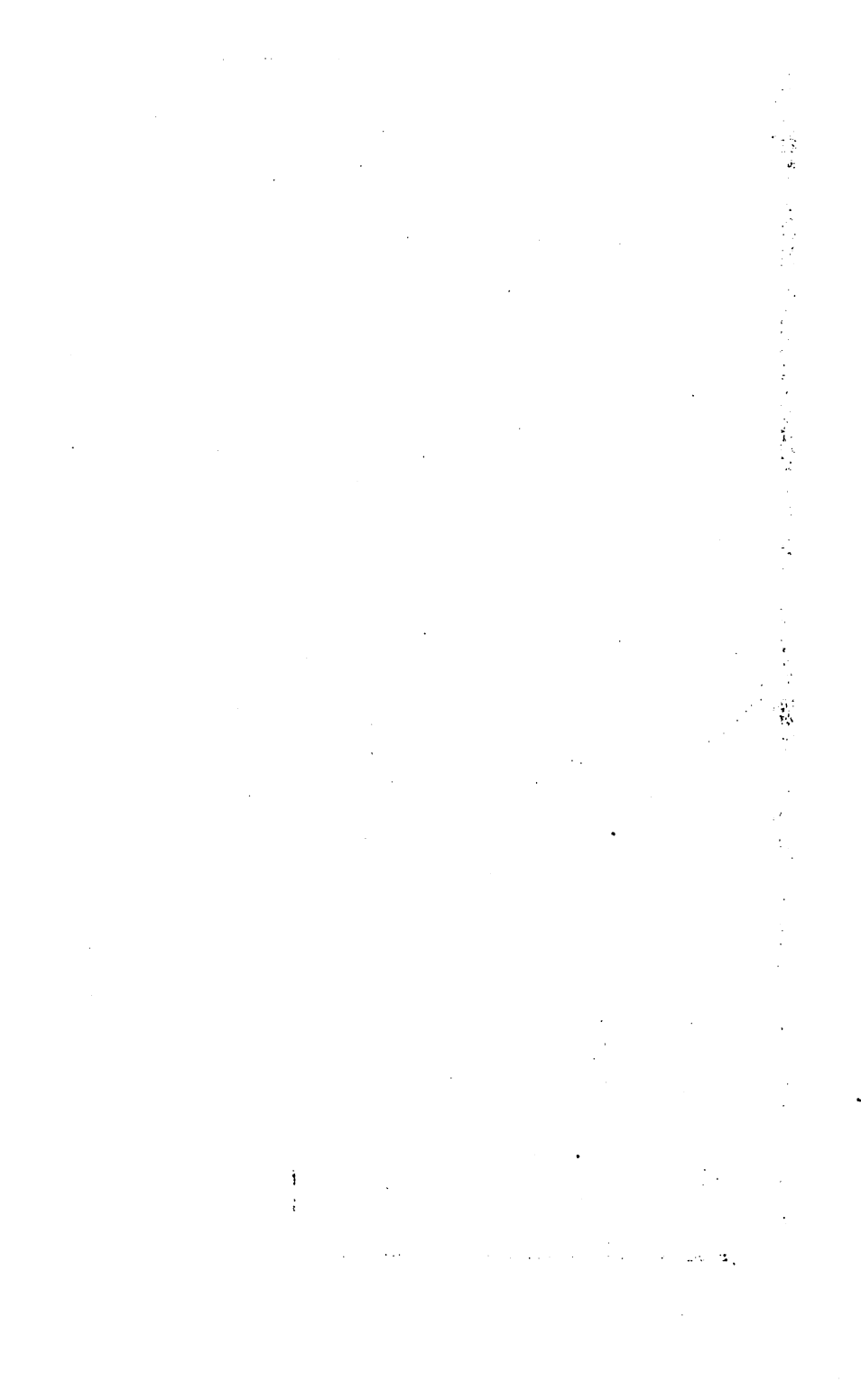

Продолжается подписка на 1911 годъ

на ежедневную общественно-политическую и литературную газету

# „ЦАРИЦЫНСКАЯ МЫСЛЬ“

Направление газеты—прогрессивное. Составъ редакціи въ 1911 году пополненъ новыми сотрудниками.

## — УСЛОВІЯ ПОДПИСКИ: —

Для городскихъ подписчиковъ безъ доставки и для городскихъ и иногороднихъ подписчиковъ—крестьянъ, рабочихъ, учителей и учительницъ начальныхъ школъ и сельскаго духовенства—съ пересылкой и доставкой.

На 12 мѣс. 5 руб. — коп.		На 6 мѣс. 2 руб. 50 коп.
„ 11 „ 4 руб. 75 коп.		„ 5 „ 2 руб. 25 коп.
„ 10 „ 4 руб. 25 коп.		„ 4 „ 1 руб. 75 коп.
„ 9 „ 3 руб. 75 коп.		„ 3 „ 1 руб. 25 коп.
„ 8 „ 3 руб. 25 коп.		„ 2 „ 1 руб. — коп.
„ 7 „ 2 руб. 75 коп.		„ 1 „ 0 руб. 50 коп.

Для городскихъ и иногороднихъ подписчиковъ съ доставкой и пересылкой.

На 12 мѣс. 6 руб. — коп.		На 6 мѣс. 3 руб. — коп.
„ 11 „ 5 руб. 50 коп.		„ 5 „ 2 руб. 50 коп.
„ 10 „ 5 руб. 00 коп.		„ 4 „ 2 руб. 00 коп.
„ 9 „ 4 руб. 50 коп.		„ 3 „ 1 руб. 50 коп.
„ 8 „ 4 руб. 00 коп.		„ 2 „ 1 руб. 10 коп.
„ 7 „ 3 руб. 50 коп.		„ 1 „ — руб. 65 коп.

Адресъ конторы и редакціи: Царицынъ на Волгѣ, Спасская ул., д. № 4 Кулевоѣ. Годовые подписчики, вносящіе при подпискѣ плату за полгода, получаютъ бесплатно, въ видѣ приложенія, печатающійся въ настоящее время

Адресъ-календарь „Весь Царицынъ“,

со свѣдѣніями по Царицыну и Царицынскому уѣзду.

Принимается групповая подписка и подписка въ разсрочку

90155

6

Цѣна 25 коп.

16

Издание Товарищества „Царицынская Мысль“.

ЦАРИЦЫНЪ  
Типо-литографія В. Р. Федоровой  
1911.

